



# รายงานการประเมินตนเอง (Self Assessment Report; SAR)

ประจำปีการศึกษา 2559

คณะทันตแพทยศาสตร์  
มหาวิทยาลัยศรีนครินทรวิโรฒ

วันที่ 29 – 30 สิงหาคม 2560

## คำนำ

คณะทันตแพทยศาสตร์ได้ให้ความสำคัญกับกระบวนการประกันคุณภาพการศึกษา และมีระบบกลไกในการประกันคุณภาพการศึกษาที่ก่อให้เกิดคุณภาพอย่างต่อเนื่อง โดยมีเป้าหมายหลักเพื่อสร้างระบบประกันคุณภาพให้เป็นกลไกที่สำคัญของการขับเคลื่อนพันธกิจต่างๆ ของคณะทันตแพทยศาสตร์ อีกทั้งปัจจุบันคณะทันตแพทยศาสตร์ต้องดำเนินการให้ได้มาตรฐานและหลักเกณฑ์ต่างๆ

ในปีการศึกษา 2559 คณะทันตแพทยศาสตร์ ได้จัดทำรายงานการประเมินตนเอง (Self Assessment Report: SAR) ซึ่งได้รวบรวมผลการดำเนินงานในรอบปีการศึกษา 2559 ตามองค์ประกอบ ตัวบ่งชี้ และเกณฑ์ประเมินมาตรฐานการศึกษาระดับอุดมศึกษาแห่งชาติ คณะกรรมการประจำคณะทันตแพทยศาสตร์หวังเป็นอย่างยิ่งว่า รายงานการประเมินตนเองประจำปีการศึกษา 2559 จะเป็นเอกสารแสดงข้อมูลการดำเนินงานตามองค์ประกอบประกันคุณภาพการศึกษาของคณะฯ ซึ่งเมื่อได้รับการประเมินคุณภาพแล้ว จักได้รวบรวมข้อคิดเห็นข้อเสนอแนะจากคณะกรรมการประเมินคุณภาพการศึกษาเพื่อเป็นแนวทางในการพัฒนา/ปรับปรุงการปฏิบัติงานของคณะฯ ให้มีประสิทธิภาพยิ่งขึ้นต่อไป ในนามของคณะกรรมการประจำคณะทันตแพทยศาสตร์ ขอขอบคุณคณะกรรมการประเมินคุณภาพการศึกษาภายใน ประจำปีการศึกษา 2559 และรวมถึงผู้ที่มีส่วนเกี่ยวข้องทุกท่านที่ให้ความร่วมมือในการจัดทำรายงานฉบับนี้จนสำเร็จเป็นรูปเล่มที่สมบูรณ์

ผศ.ดร.กานดา ชัยภิญโญ

คณบดีวิทยาลัยนานาชาติเพื่อศึกษาความยั่งยืน

รักษาการแทนคณบดีคณะทันตแพทยศาสตร์ มหาวิทยาลัยศรีนครินทรวิโรฒ

## สารบัญ

	หน้า
คำนำ	
บทสรุปผู้บริหาร	1
ส่วนที่ 1 ข้อมูลพื้นฐานของหน่วยงาน	
ชื่อหน่วยงาน ที่ตั้ง และประวัติความเป็นมาโดยย่อ	2
ปรัชญา ปณิธาน วิสัยทัศน์ พันธกิจ อัตลักษณ์ เอกลักษณ์	3 - 4
โครงสร้างองค์กร	5
โครงสร้างการบริหาร	6
รายชื่อผู้บริหาร ประจำปีการศึกษา 2559	7
จำนวนหลักสูตร และสาขาวิชาที่เปิดสอน	8
จำนวนนิสิต	8
จำนวนอาจารย์และบุคลากรสายสนับสนุนวิชาการ	9
ข้อมูลพื้นฐานเกี่ยวกับงบประมาณ	10
ส่วนที่ 2 สรุปผลการประเมินตนเองตามเกณฑ์การประเมินคุณภาพการศึกษา	
องค์ประกอบที่ 1 การผลิตบัณฑิต	13 - 25
องค์ประกอบที่ 2 การวิจัย	26 - 45
องค์ประกอบที่ 3 การบริการวิชาการ	46 - 54
องค์ประกอบที่ 4 การทำนุบำรุงศิลปะและวัฒนธรรม	55 - 59
องค์ประกอบที่ 5 การบริหารจัดการ	60 - 109
ส่วนที่ 3 ผลการวิเคราะห์จุดแข็ง จุดอ่อนที่ควรพัฒนา	110 - 114
ส่วนที่ 4 ข้อมูลพื้นฐาน (Common Data Set)	115 - 130
โครงสร้างองค์กร (Organizational Profile)	131 - 148
ผลลัพธ์ หมวด 7	149 - 151

## สารบัญญภาพ

หน้า

รูปที่ 1 โครงสร้างองค์กร

5

รูปที่ 2 โครงสร้างการบริหารองค์กร

6

## บทสรุปผู้บริหาร

คณะทันตแพทยศาสตร์ มหาวิทยาลัยศรีนครินทรวิโรฒ มีผลการดำเนินงานในปีการศึกษา 2559 ระดับคุณภาพอยู่ในระดับดี (4.32 คะแนน) ตามเกณฑ์การประเมินคุณภาพการศึกษาระดับคณะ 5 องค์ประกอบ (15 ตัวบ่งชี้) สรุปผลการดำเนินการตามองค์ประกอบ ดังนี้

องค์ประกอบ คุณภาพ	จำนวน ตัวบ่งชี้	คะแนนการประเมินเฉลี่ย				ผลการประเมิน	หมายเหตุ
		I	P	O	คะแนนเฉลี่ย		
องค์ประกอบที่ 1 การผลิตบัณฑิต	6	3.92	5.00	3.58	4.22	การดำเนินงานระดับดี	
องค์ประกอบที่ 2 การวิจัย	3	1.84	5.00	2.62	3.15	การดำเนินงานระดับพอใช้	
องค์ประกอบที่ 3 การบริการ วิชาการ	1	-	5.00	-	5.00	การดำเนินงานระดับดีมาก	
องค์ประกอบที่ 4 การทำนุบำรุง ศิลปะและ วัฒนธรรม	1	-	5.00	-	5.00	การดำเนินงานระดับดีมาก	
องค์ประกอบที่ 5 การบริหาร จัดการ	4	-	5.00	-	5.00	การดำเนินงานระดับดีมาก	
รวม	15	4	9	2	-		
เฉลี่ยรวมทุกตัวบ่งชี้ ของทุกองค์ประกอบ		3.40	5.00	3.10	4.32	การดำเนินงานระดับดี	
ผลการประเมิน		การดำเนินงานต้อง ปรับปรุง	การดำเนินงานระดับดี มาก	การดำเนินงานระดับ พอใช้		0.00<=1.50 การดำเนินงานต้องปรับปรุงเร่งด่วน 1.51-2.50 การดำเนินงานต้องปรับปรุง 2.51-3.50 การดำเนินงานระดับพอใช้ 3.51-4.50 การดำเนินงานระดับดี 4.51-5.00 การดำเนินงานระดับดีมาก	

# ส่วนที่ 1

## ข้อมูลพื้นฐานของหน่วยงาน

### ส่วนนำ

#### 1. ชื่อหน่วยงาน ที่ตั้ง และประวัติความเป็นมาโดยย่อ

##### ชื่อหน่วยงาน

คณะทันตแพทยศาสตร์ มหาวิทยาลัยศรีนครินทรวิโรฒ  
Faculty of Dentistry, Srinakharinwirot University

##### ที่ตั้ง

เลขที่ 114 สุขุมวิท 23 แขวงคลองเตยเหนือ เขตวัฒนา กรุงเทพฯ 10110

##### ประวัติความเป็นมาโดยย่อ

คณะทันตแพทยศาสตร์ มหาวิทยาลัยศรีนครินทรวิโรฒ ได้จัดตั้งขึ้นเมื่อวันที่ 24 สิงหาคม 2537 และเริ่มสอนหลักสูตรทันตแพทยศาสตรบัณฑิตในปีการศึกษา 2538 โดยรับนิสิต รุ่นแรก 20 คน ได้ดำเนินการเรียนการสอนโดยคณาจารย์ประจำและคณาจารย์พิเศษจากหน่วยงานของรัฐและเอกชน นิสิตรุ่นแรกของคณะสำเร็จการศึกษาในปีการศึกษา 2543 และรับพระราชทานปริญญาในวันที่ 17 ธันวาคม 2544 โดยทุกคนเข้ารับราชการชดใช้ทุนในหน่วยงานของรัฐ นอกจากนี้หลักสูตรทันตแพทยศาสตรบัณฑิต คณะยังได้เปิดสอนหลักสูตรประกาศนียบัตรผู้ช่วยทันตแพทย์ ซึ่งเป็นหลักสูตร 1 ปี โดยเริ่มทำการสอนในปี พ.ศ. 2540 มีนิสิตผู้ช่วยทันตแพทย์ที่สำเร็จการศึกษาแล้ว 10 รุ่น รุ่นละประมาณ 10- 20 คน ขณะนี้ปฏิบัติงานอยู่ ในหน่วยงานของราชการและเอกชน

คณะฯ ได้มีการเปิดการสอนหลักสูตรระดับหลังปริญญา คือ

ปีการศึกษา 2546 หลักสูตรประกาศนียบัตรบัณฑิตทางวิทยาศาสตร์การแพทย์คลินิก สาขาปริทันตวิทยา และหลักสูตรวิทยาศาสตรมหาบัณฑิต สาขาปริทันตวิทยา ซึ่งเปิดรับนิสิตรุ่นที่ 1 ปีการศึกษา 2546

ปีการศึกษา 2547 หลักสูตรประกาศนียบัตรบัณฑิตทางวิทยาศาสตร์การแพทย์คลินิก สาขาเอ็นโดดอนต์

ปีการศึกษา 2548 หลักสูตรประกาศนียบัตรบัณฑิตทางวิทยาศาสตร์การแพทย์คลินิก สาขาทันตกรรมหัตถกรรมประดิษฐ์ พร้อมทั้งได้ทำการปรับปรุงหลักสูตรทันตแพทยศาสตรบัณฑิตเป็นครั้งแรก เพื่อสอดคล้องกับนโยบายของมหาวิทยาลัยที่ให้มีการจัดการเรียนการสอนแบบบูรณาการ

ปีการศึกษา 2552 ได้มีการปรับปรุงหลักสูตรหลังปริญญา โดยทำการปิดหลักสูตรหลังปริญญาเดิมทั้งหมดและได้เปิดหลักสูตรใหม่ 3 หลักสูตร ดังนี้

1. หลักสูตรประกาศนียบัตรบัณฑิต สาขาทันตกรรมคลินิก (เปิดปีการศึกษา 2553)
2. หลักสูตรวิทยาศาสตรมหาบัณฑิต สาขาทันตกรรมคลินิก (เปิดปีการศึกษา 2553)
3. หลักสูตรวิทยาศาสตรมหาบัณฑิต สาขาทันตกรรมทั่วไป (เปิดปีการศึกษา 2554)

ปีการศึกษา 2555 คณะได้ดำเนินการปรับปรุงหลักสูตรให้สอดคล้องกับกรอบมาตรฐานคุณวุฒิระดับอุดมศึกษาแห่งชาติ (TQF) ดังนี้

- 1) หลักสูตรทันตแพทยศาสตรบัณฑิต
- 2) หลักสูตรประกาศนียบัตรบัณฑิต สาขาทันตกรรมคลินิก

3) หลักสูตรวิทยาศาสตร์มหาบัณฑิต สาขาทันตกรรมคลินิก

4) หลักสูตรวิทยาศาสตร์มหาบัณฑิต สาขาทันตกรรมทั่วไป

ปีการศึกษา 2558 ได้เปิดหลักสูตรใหม่ คือ

หลักสูตรวิทยาศาสตร์มหาบัณฑิต สาขาวิชาวิทยาการช่องปากและแม็กซิลโลเฟเชียล

สำหรับในด้านการดำเนินการเรียนการสอนที่เน้นในเนื้อหาวิชาแล้ว ยังได้เน้นเรื่องคุณธรรมจริยธรรม การบำเพ็ญประโยชน์ต่อสังคม การสนใจต่อปัญหาสิ่งแวดล้อม ศิลปวัฒนธรรม และการทำงานเป็นทีม ทั้งนี้ เพื่อให้บัณฑิตที่เป็นบัณฑิตที่พร้อมพร้อมด้วยความรู้และคุณธรรม นอกจากนี้ คณะฯ ยังให้บริการวิชาการโดยให้การบริการทันตกรรมแก่ประชาชน โดยไม่คิดค่ารักษาในงานวันทันตสาธารณสุขของทุกปี โครงการทันตกรรมผู้ด้อยโอกาสในวโรกาสเกิดพระเกียรติพระบาทสมเด็จพระเจ้าอยู่หัวพระชนมายุครบ 72 พรรษา การบริการทันตกรรมทุกครั้ง ได้รับความร่วมมือจาก คณาจารย์ นิสิต และบุคลากรทุกฝ่ายของคณะ ในวันที่ 29 พฤษภาคม 2543 คณะทันตแพทยศาสตร์ได้รับพระราชทานพระบรมราชานุญาตจัดตั้ง "หน่วยทันตกรรมพระราชทาน มหาวิทยาลัยศรีนครินทรวิโรฒ" ขึ้น หน่วยทันตกรรมพระราชทาน มหาวิทยาลัยศรีนครินทรวิโรฒ นี้ได้ออกให้บริการทันตสุขศึกษาแก่ประชาชนที่ยากไร้ในเขตจังหวัดต่างๆ ทุกปี เป็นต้นมา และในปี พ.ศ.2544 สภามหาวิทยาลัยศรีนครินทรวิโรฒ ได้ทูลเกล้าทูลกระหม่อมถวายปริญญาทันตแพทยศาสตรดุษฎีบัณฑิตกิตติมศักดิ์ แต่พระบาทสมเด็จพระเจ้าอยู่หัวภูมิพลอดุลยเดช ในฐานะที่พระองค์ทรงเป็นผู้นำทางด้านทันตสาธารณสุข และเป็นผู้ที่ทรงมีพระมหากรุณาธิคุณแก่วงการทันตแพทย์ไทย ตลอดระยะเวลาที่พระองค์ทรงเถลิงราชสมบัติ เพื่อเป็นสิริมงคลแก่มหาวิทยาลัยศรีนครินทรวิโรฒสืบไป

ตลอดระยะเวลาที่ผ่านมา คณะฯ ได้ร่วมมือกับองค์กรวิชาชีพต่าง ๆ เช่น ทันตแพทยสมาคม องค์กรผู้บริหารคณะทันตแพทยศาสตร์แห่งประเทศไทย ทันตแพทยสภา ชมรมวิชาชีพทุกสาขา ทั้งในและต่างประเทศ เพื่อพัฒนาคณะให้เป็นสถาบันการศึกษาที่ได้มาตรฐาน ในด้านการพัฒนาบุคลากร คณะฯ ได้ส่งเสริมการพัฒนาบุคลากรทุกสายงานให้มีศักยภาพสูงสุดและเหมาะสมกับงานในตำแหน่ง คณะฯ มีระบบการประกันคุณภาพการศึกษาที่สอดคล้องกับระบบการประกันคุณภาพกับมหาวิทยาลัย และทบวงมหาวิทยาลัย ตั้งแต่ พ.ศ. 2540 จนถึงปัจจุบัน

## 2. ปรัชญาหรือปณิธาน วิสัยทัศน์ พันธกิจ

### ปรัชญาของคณะทันตแพทยศาสตร์

ผู้มีความรู้และประพฤติดี เป็นผู้ประเสริฐ (วิชา จรณสมปณฺโณ เสฏฺโฐ)

### ปณิธาน

มุ่งผลิตและพัฒนาทันตบุคลากรที่มีคุณภาพคู่คุณธรรม เป็นสถาบันบริการสังคมและวิจัย เพื่อการพัฒนาอย่างยั่งยืน

### วิสัยทัศน์คณะทันตแพทยศาสตร์ มศว

คณะทันตแพทยศาสตร์ มหาวิทยาลัยศรีนครินทรวิโรฒ เป็นสถาบันชั้นนำแห่งการเรียนรู้ วิจัย และบริการสังคม บนพื้นฐานจรรยาบรรณแห่งวิชาชีพ

### พันธกิจคณะทันตแพทยศาสตร์ มศว

1. ผลิตและพัฒนาทันตบุคลากรที่มีคุณภาพและคุณธรรมแก่สังคม
2. ผลิตงานวิจัยและนวัตกรรมทางทันตแพทยศาสตร์ที่มีคุณภาพ มีประโยชน์อย่างยั่งยืนต่อสังคมทั้งในระดับชาติและนานาชาติ

3. บริการวิชาการที่มีคุณภาพ มีจิตสาธารณะ และรับผิดชอบต่อสังคม
4. สืบสานและทำนุบำรุงศิลปวัฒนธรรม
5. พัฒนาระบบบริหารที่มีคุณภาพ ภายใต้หลักธรรมาภิบาล

### ประเด็นยุทธศาสตร์ (Strategy)

1. สร้างองค์ความรู้ด้านการศึกษาและพัฒนากระบวนการเรียนรู้ด้านทันตแพทยศาสตร์ให้มีคุณภาพ
2. พัฒนาระบบการสร้างงานวิจัยและนวัตกรรมทางทันตแพทยศาสตร์ในระดับมาตรฐานสากล
3. สร้างองค์ความรู้และพัฒนาโรงพยาบาลทันตกรรมเพื่อการบริการวิชาการที่มีคุณภาพ ในยกระดับทันตสุขภาพของประชาชน
4. ส่งเสริม เผยแพร่ และคงไว้ซึ่งศิลปวัฒนธรรมอันดีงาม
5. พัฒนาระบบบริหารที่มีคุณภาพโดยใช้เครื่องมือทางการบริหาร และเทคโนโลยีสารสนเทศที่เหมาะสม และตรวจสอบได้

### ประเด็นยุทธศาสตร์ 1: สร้างองค์ความรู้ด้านการศึกษาเพื่อพัฒนากระบวนการเรียนรู้ด้านทันตแพทยศาสตร์ให้มีคุณภาพ

- 1.1 ผลิตบัณฑิตทันตแพทย์ที่มีคุณภาพสู่สังคม
- 1.2 จัดการเรียนการสอนให้ได้บัณฑิตมีคุณลักษณะที่ เก่ง ดี และมีความสุขเพื่อให้ได้ทันตบุคลากรที่มีคุณภาพและมีคุณธรรมออกสู่สังคม
- 1.3 จัดการเรียนการสอนตามหลักทันตแพทยศาสตร์ศึกษา ให้ได้มาตรฐานทั้งในด้านหลักสูตรและวิธีการประเมินผล
- 1.4 อาจารย์มีคุณภาพตามเกณฑ์มาตรฐาน
- 1.5 พัฒนาระบบการให้บริการด้านข้อมูลข่าวสารสำหรับศิษย์เก่าและศิษย์ปัจจุบัน

### ประเด็นยุทธศาสตร์ 2: พัฒนาระบบการสร้างงานวิจัยและนวัตกรรมทางทันตแพทยศาสตร์ในระดับมาตรฐานสากล

- 2.1 ผลิตผลงานวิจัยและงานสร้างสรรค์ที่ตีพิมพ์ที่มีคุณภาพเป็นที่ยอมรับในระดับชาติและนานาชาติ
- 2.2 มีระบบและกลไกในการผลักดันการวิจัยเชิงรุก
- 2.3 พัฒนาศักยภาพการเป็นนักวิจัยของอาจารย์ในคณะ
- 2.4 พัฒนาคุณภาพของงานวิจัยในระดับบัณฑิตศึกษา

### ประเด็นยุทธศาสตร์ 3: สร้างองค์ความรู้และพัฒนาโครงการบริการวิชาการที่มีคุณภาพเพื่อยกระดับทันตสุขภาพของประชาชน

- 3.1 ให้บริการด้านวิชาการและวิชาชีพแก่สังคมอย่างต่อเนื่อง
- 3.2 ผู้ป่วยที่มารับบริการในคลินิกการเรียนการสอนมีความพึงพอใจ
- 3.3 สร้างระบบและกลไกในการบริการทางวิชาการแก่สังคม
- 3.4 พัฒนาศักยภาพของบุคลากรในคณะทั้งสายวิชาการและสายสนับสนุนในทักษะวิชาชีพในระดับชาติและนานาชาติ



#### ประเด็นยุทธศาสตร์ 4: ส่งเสริมเผยแพร่และคงไว้ซึ่งศิลปวัฒนธรรม

- 4.1 มีระบบและกลไกในการทำนุบำรุงศิลปวัฒนธรรม และสนับสนุนงบประมาณในกิจกรรมด้านศิลปวัฒนธรรม
- 4.2 สนับสนุนให้อาจารย์และนิสิตในคณะเข้าร่วมกิจกรรมทำนุบำรุงศิลปวัฒนธรรมอย่างต่อเนื่อง

#### ประเด็นยุทธศาสตร์ 5: พัฒนาระบบบริหารที่มีคุณภาพโดยใช้เครื่องมือทางการบริหารและเทคโนโลยีสารสนเทศที่เหมาะสม และตรวจสอบได้

- 5.1 บุคลากรในคณะทุกคนมีความพึงพอใจต่อการปฏิบัติงานและภาระงานที่ได้รับมอบหมาย
- 5.2 การปฏิบัติงานบริการในคณะใช้ระยะเวลาและขั้นตอนในการปฏิบัติลดลง
- 5.3 คณะผู้บริหารมีการกำหนดแผนยุทธศาสตร์และแผนการดำเนินการให้สอดคล้องกับการประเมินจากองค์กรภายนอกเพื่อให้สามารถบรรลุเป้าหมายให้ครบทุกแผนที่วางไว้ โดยมีการใช้ทรัพยากรอย่างคุ้มค่า ภายใต้หลักธรรมาภิบาลของผู้บริหาร
- 5.4 ผู้บริหารมีภาวะผู้นำ
- 5.5 นำระบบประกันคุณภาพการศึกษามาใช้
- 5.6 มีกลไกในการจัดระบบค่าใช้จ่าย ระบบการตรวจสอบด้านการเงินอย่างมีประสิทธิภาพและคุ้มค่า

#### โครงสร้างการบริหารองค์กร

โครงสร้างการบริหารของคณะทันตแพทยศาสตร์ มีคณบดีเป็นผู้บังคับบัญชาสูงสุด และมีรองคณบดี 5 ฝ่าย ดังแผนภูมิที่ 1 บริหารงานผ่านคณะกรรมการประจำคณะฯ ซึ่งประกอบด้วย คณบดีเป็นประธาน กรรมการ รองคณบดี 5 ตำแหน่ง ผู้ช่วยคณบดี 2 ตำแหน่ง หัวหน้าภาควิชา 5 ภาควิชา ผู้อำนวยการโรงพยาบาล และผู้อำนวยการสำนักงานคณบดี



แผนภูมิที่ 1 โครงสร้างการบริหารของคณะทันตแพทยศาสตร์

## โครงสร้างองค์กร

### 1. สำนักงานคณบดี

มีภารกิจในการประสานนโยบายของคณะทันตแพทยศาสตร์ทุก ๆ ด้าน โดยการประสานงานกับส่วนงานบริหารในภาควิชา และโครงการบริการคลินิกทันตกรรม

### 2. ภาควิชา

มี 5 ภาควิชา ประกอบด้วย ภาควิชาทันตกรรมสำหรับเด็กและทันตกรรมป้องกัน ภาควิชาทันตกรรมอนุรักษ์และประดิษฐ์ ภาควิชาศัลยศาสตร์และเวชศาสตร์ช่องปาก ภาควิชาทันตกรรมทั่วไป และภาควิชาโอบุษฐ์วิทยา

### 3. โรงพยาบาลทันตกรรม

เป็นส่วนงานใหม่ซึ่งมีการปรับเปลี่ยนโครงสร้างมาจากโครงการบริการทันตกรรมเพื่อการเรียนการสอน และโครงการบริการทันตกรรม

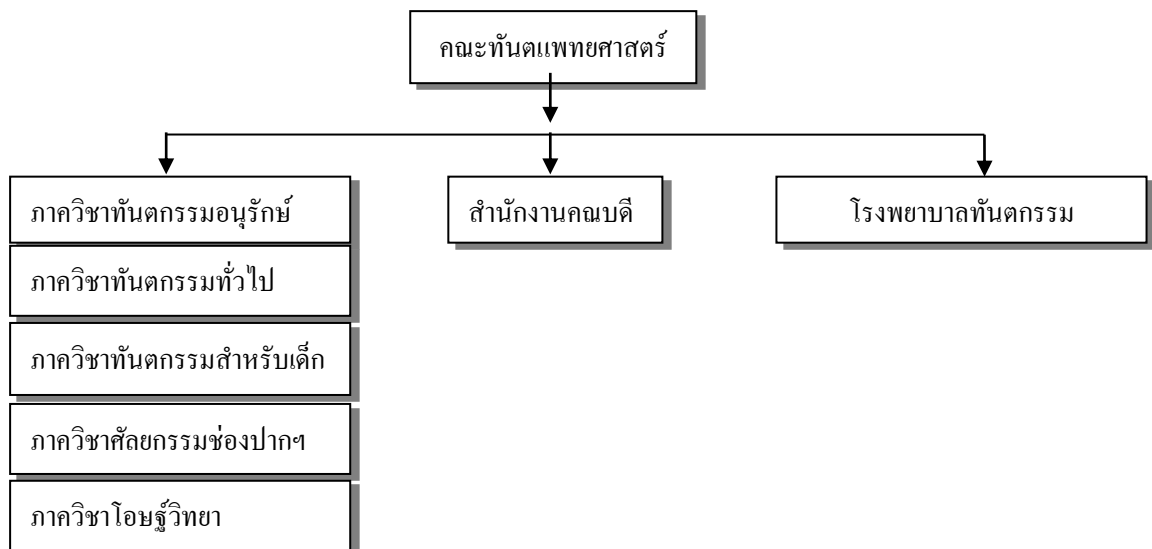

แผนภูมิที่ 2 โครงสร้างองค์กรคณะทันตแพทยศาสตร์

## รายชื่อผู้บริหาร ประจำปีการศึกษา 2559

ลำดับ	ตำแหน่งทางวิชาการ	ชื่อ - นามสกุล	ตำแหน่งบริหาร
1	รศ.ดร.ทพ.	ณรงค์ศักดิ์ เหล่าศรีสิน	รักษาการแทนคณบดีคณะทันตแพทยศาสตร์
2	ผศ.ดร.ทพ.	ณัฐวุธ แก้วสุทธา	รักษาการแทนรองคณบดีฝ่ายบริหาร
3	รศ.ดร.ทพญ.	นิรดา ธเนศวร	รักษาการแทนรองคณบดีฝ่ายวิชาการ
4	ผศ.ทพ.	สุวิทย์ วิมลจิตต์	รักษาการแทนรองคณบดีฝ่ายกิจการโรงพยาบาล
5	ผศ.ดร.ทพญ.	ภาวิณีย์ ปฏิพัทธ์วุฒิกุล ดิตรอน	รักษาการแทนรองคณบดีฝ่ายวางแผนพัฒนาและประกันคุณภาพ
6	ผศ.ดร.ทพญ.	ณปภา เอี่ยมจิรกุล	รักษาการแทนรองคณบดีฝ่ายวิจัยและวิเทศสัมพันธ์
7	อ.ทพ.	พลาวัลย์ เลาหรั่งพิสิฐ	หัวหน้าภาควิชาทันตกรรมทั่วไป
8	อ.ทพญ.	เสรีนา สิริรัตน์ สกุลณะมรรคา	หัวหน้าภาควิชาทันตกรรมสำหรับเด็กและทันตกรรมป้องกัน
9	อ.ดร.ทพญ.	จารุมา คักดีดี	หัวหน้าภาควิชาทันตกรรมอนุรักษ์และทันตกรรมประดิษฐ์
10	รศ.ดร.ทพ.	สรสัณห์ รังสิยานนท์	หัวหน้าภาควิชาศัลยศาสตร์และเวชศาสตร์ช่องปาก
11	อ.ทพญ.	ดวงพร ศรีสุภาพ	หัวหน้าภาควิชาโอบุชวิทยา
12	ผศ.ทพญ.	ขวัญชนก อยู่เจริญ	รักษาการแทนผู้ช่วยคณบดีฝ่ายการศึกษา
13	อ.ทพญ.	ชื่นชีวิต ทองศิริ	รักษาการแทนผู้ช่วยคณบดีฝ่ายพัฒนาศักยภาพนิสิต
14	อ.ทพญ.	พันทิพย์ สัจจรินทะ	รักษาการแทนผู้ช่วยคณบดีฝ่ายบริการวิชาการเพื่อสังคม
15	-	นางวรรณิ์ สุขละมุล	ผู้อำนวยการสำนักงานคณบดี

## จำนวนหลักสูตร และรายชื่อหลักสูตรที่เปิดสอน

### ระดับปริญญาตรี

ลำดับที่	ชื่อหลักสูตร	สาขาวิชาที่เปิดสอน
1	หลักสูตรทันตแพทยศาสตรบัณฑิต	
รวม	.....1.....หลักสูตร	.....สาขาวิชา

### ระดับบัณฑิตศึกษา

ลำดับที่	ชื่อหลักสูตร	สาขาวิชาที่เปิดสอน
1	หลักสูตรวิทยาศาสตรมหาบัณฑิต	สาขาวิชาทันตกรรมคลินิก
2	หลักสูตรวิทยาศาสตรมหาบัณฑิต	สาขาวิชาทันตกรรมทั่วไป
3	หลักสูตรวิทยาศาสตรมหาบัณฑิต	สาขาวิชาวิทยาการช่องปากและแม็กซิลโลเฟเชียล
รวม	.....3.....หลักสูตร	.....3.....สาขาวิชา

### จำนวนนิสิต

ลำดับที่	หลักสูตร/สาขาวิชา	จำนวนนิสิตแยกตามระดับการศึกษา			รวม
		ปริญญาตรี	ปริญญาโท	ปริญญาเอก	
1	หลักสูตรทันตแพทยศาสตรบัณฑิต	50			50
2	หลักสูตรวิทยาศาสตรมหาบัณฑิต				
	- สาขาวิชาทันตกรรมคลินิก		4		4
	- สาขาวิชาทันตกรรมทั่วไป		2		2
	- สาขาวิชาวิทยาการช่องปากและแม็กซิลโลเฟเชียล		4		4
รวม		50	10		60

ข้อมูล ณ วันที่ 9 สิงหาคม 2560

จำนวนบุคลากรทั้งหมด(นับตามเกณฑ์ สกอ)

จำนวนอาจารย์ประจำ

ตำแหน่งทางวิชาการ/ วุฒิการศึกษา	ปีการศึกษา			รวม
	2557	2558	2559	
อาจารย์				
ปริญญาตรี	17	13	11	41
ปริญญาโท	16	15	8.5	39.5
ปริญญาเอก	21	14	19	54
รวม	54	42	38.5	134.5
ผู้ช่วยศาสตราจารย์				
ปริญญาตรี	-	-	-	-
ปริญญาโท	1	1	2	4
ปริญญาเอก	14	18	19	51
รวม	15	19	21	55
รองศาสตราจารย์				
ปริญญาตรี	-	-	-	-
ปริญญาโท	-	-	-	-
ปริญญาเอก	5	4	6	15
รวม	5	4	6	15
ศาสตราจารย์				
ปริญญาตรี	-	-	-	-
ปริญญาโท	-	-	-	-
ปริญญาเอก	-	-	-	-
รวม	74	65	65.5	204.5

หน่วยนับ : คน (หลักเกณฑ์การนับตามที่ สกอ. กำหนด)

จำนวนบุคลากรสายสนับสนุน

ระดับคุณวุฒิ	ปีการศึกษา			รวม
	2557	2558	2559	
ต่ำกว่าปริญญาตรี	66	18	10	94
ปริญญาตรี	45	29	18	92
ปริญญาโท	9	9	9.5	27.5
ปริญญาเอก	-	-	-	-
รวม	120	56	37.5	213.5

(หน่วย : คน)

หมายเหตุ : จำนวนบุคลากรที่ในตาราง เป็นจำนวนบุคลากรทั้งหมด (คน)

ข้อมูลพื้นฐานโดยย่อเกี่ยวกับงบประมาณที่ใช้ไป ปีงบประมาณ 2559  
งบประมาณ

หมวดรายจ่าย/ แหล่งงบประมาณ	งบประมาณแผ่นดิน	งบประมาณเงินรายได้	รวม
งบบุคลากร	20,823,000.00	3,607,900.00	24,430,900.00
งบดำเนินการ	3,798,346.04	3,466,219.18	7,264,565.22
งบลงทุน	5,850,000.00	-	5,850,000.00
งบเงินอุดหนุน	29,215,286.49	1,465,970.00	30,681,256.49
งบรายจ่ายอื่น	-	438,268.98	438,268.98
งบกลาง	-	-	-
<b>รวม</b>	<b>59,686,632.53</b>	<b>8,978,358.16</b>	<b>68,664,990.69</b>

## ส่วนที่ 2

### สรุปผลการประเมินตนเองตามเกณฑ์การประเมินคุณภาพการศึกษา ปีการศึกษา 2559

ตัวบ่งชี้คุณภาพ	ชนิดตัวบ่งชี้	หน่วยนับ	เป้าหมาย	ผลการดำเนินงาน			บรรลุเป้าหมาย	คะแนนประเมิน	หมายเหตุ
				ตัวตั้ง	ตัวหาร	ผลลัพธ์			
<b>การผลิตบัณฑิต</b>									
สกอ.1.1. ผลการบริหารจัดการหลักสูตรโดยรวม	O	คะแนน	3.00	14.30	4.00	3.58	/	3.58	
สกอ.1.2. อาจารย์ประจำคณะที่มีคุณวุฒิปริญญาเอก	I	ร้อยละ	50.00	44.00	65.00	67.18	/	4.20	
สกอ.1.3. อาจารย์ประจำคณะที่ดำรงตำแหน่งทางวิชาการ	I	ร้อยละ	60.00	27.00	65.50	41.22	/	2.58	
สกอ.1.4. จำนวนนักศึกษาเต็มเวลาเทียบเท่าต่อจำนวนอาจารย์ประจำ	I	คะแนน	5.00			5.00	/	5.00	
สกอ.1.5. การบริการนักศึกษาระดับปริญญาตรี	P	ข้อ	6.00	1,2,3,4,5,6		6.00	/	5.00	
สกอ.1.6. กิจกรรมนักศึกษาระดับปริญญาตรี	P	ข้อ	6.00	1,2,3,4,5,6		6.00	/	5.00	
<b>คะแนนเฉลี่ย (25.36/6)</b>								<b>4.22</b>	
<b>การวิจัย</b>									
สกอ.2.1. ระบบและกลไกการบริหารและพัฒนางานวิจัยหรืองานสร้างสรรค์	P	ข้อ	5.00	1,2,3,4,5,6		6.00	/	5.00	
สกอ.2.2. เงินสนับสนุนงานวิจัยและงานสร้างสรรค์	I	บาท/คน	180,000	3,270,583	49.50	66,072.38	x	1.84	

สกอ.2.3. ผลงานทาง วิชาการของอาจารย์ ประจำและนักวิจัย	O	ร้อยละ	60.00	20.60	65.50	31.45	x	2.62	
<b>คะแนนเฉลี่ย (9.46/3)</b>								<b>3.15</b>	
<b>การบริการวิชาการ</b>									
สกอ.3.1. การบริการ วิชาการแก่สังคม	P	ข้อ	6.00	1,2,3,4,5,6		6.00	/	5.00	
<b>คะแนนเฉลี่ย (5/1)</b>								<b>5.00</b>	
<b>การทำนุบำรุงศิลปะและวัฒนธรรม</b>									
สกอ.4.1. ระบบและกลไก การทำนุบำรุงศิลปะและ วัฒนธรรม	P	ข้อ	6.00	1,2,3,4,5,6		6.00	/	5.00	
<b>คะแนนเฉลี่ย (5/1)</b>								<b>5.00</b>	
<b>การบริหารจัดการ</b>									
สกอ. 5.1. การบริหารของ คณะเพื่อการกำกับติดตาม ผลลัพธ์ตามพันธกิจ กลุ่ม สถาบันและเอกลักษณ์ของ คณะ	P	ข้อ	5.00	1,2,3,4,5,6,7		7.00	/	5.00	
สกอ. 5.2. ระบบกำกับ ประกันคุณภาพหลักสูตร	P	ข้อ	5.00	1,2,3,4,5,6		6.00	/	5.00	
มศว. 5.1. การบริหาร จัดการแบบลีน (lean Management)	P	ข้อ	5.00	1,2,3,4,5,6		6.00	/	5.00	
มศว. 5.2. การดำเนินการ ตามมาตรการรักษ สิ่งแวดล้อมและประหยัด พลังงาน	P	ข้อ	5.00	1,2,3,4,5		5.00	/	5.00	
<b>คะแนนเฉลี่ย (20/4)</b>								<b>5.00</b>	
<b>คะแนนเฉลี่ยทุกตัวบ่งชี้ (64.95/15)</b>								<b>4.32</b>	



## สรุปผลการดำเนินงาน

ตัวบ่งชี้ : สกอ.1.1 ผลการบริหารจัดการหลักสูตรโดยรวม

ชนิดของตัวบ่งชี้ : ผลลัพธ์ (O)

การคิดรอบปี : ปีการศึกษา

ค่าเฉลี่ยของคะแนนประเมินทุกหลักสูตรที่คณะรับผิดชอบ จำนวน 4 หลักสูตร ดังนี้

- หลักสูตรทันตแพทยศาสตรบัณฑิต คะแนนเฉลี่ย 3.71
- หลักสูตรวิทยาศาสตรมหาบัณฑิต สาขาทันตกรรมคลินิก คะแนนเฉลี่ย 3.51
- หลักสูตรวิทยาศาสตรมหาบัณฑิต สาขาทันตกรรมทั่วไป คะแนนเฉลี่ย 4.17
- หลักสูตรวิทยาศาสตรมหาบัณฑิต สาขาวิทยาการช่องปากและแม็กซิลโลเฟเชียล คะแนนเฉลี่ย 2.91

ข้อมูลพื้นฐาน

ที่	รายการข้อมูล	จำนวน	หน่วยนับ
1.	ผลรวมของค่าคะแนนประเมินของทุกหลักสูตร	14.30	หน่วย
2.	จำนวนหลักสูตรทั้งหมดที่คณะรับผิดชอบ	4.00	หลักสูตร
3.	ค่าเฉลี่ยของระดับคุณภาพของทุกหลักสูตรที่คณะรับผิดชอบ	3.58	คะแนน

## รายการเอกสาร

รายงานผลหลักสูตรทันตแพทยศาสตรบัณฑิต

รายงานผลหลักสูตรวิทยาศาสตรมหาบัณฑิต สาขาทันตกรรมคลินิก

รายงานผลหลักสูตรวิทยาศาสตรมหาบัณฑิต สาขาทันตกรรมทั่วไป

รายงานผลหลักสูตรวิทยาศาสตรมหาบัณฑิต สาขาวิทยาการช่องปากและแม็กซิลโลเฟเชียล

## ผลการประเมินตนเอง

เป้าหมาย	ผลการดำเนินงาน			บรรลุเป้าหมาย	คะแนน	หมายเหตุ
	ตัวตั้ง	ตัวหาร	ผลลัพธ์			
3.00 คะแนน	14.30	4.00	3.58	✓	3.58	

ตัวบ่งชี้ : สกอ.1.2 อาจารย์ประจำคณะที่มีคุณวุฒิปริญญาเอก

ชนิดของตัวบ่งชี้ : นำเข้า (I)

การคิดรอบปี : ปีการศึกษา

ผลการดำเนินการตามเกณฑ์ประเมิน :

อาจารย์วุฒิปริญญาเอก มีจำนวน 44 คน

#### ข้อมูลพื้นฐาน

ที่	รายการข้อมูล	จำนวน	หน่วยนับ
1.	จำนวนอาจารย์ประจำคณะที่มีคุณวุฒิปริญญาเอก	44.00	คน
2.	จำนวนอาจารย์ประจำคณะทั้งหมด	65.50	คน
3.	ร้อยละของอาจารย์ประจำคณะที่มีคุณวุฒิปริญญาเอก	67.18	ร้อยละ

#### รายการเอกสาร

รายชื่ออาจารย์ทั้งหมด

#### ผลการประเมินตนเอง

เป้าหมาย	ผลการดำเนินงาน			บรรลุเป้าหมาย	คะแนน	หมายเหตุ
	ตัวตั้ง	ตัวหาร	ผลลัพธ์			
50.00 ร้อยละ	44.00	65.50	67.18	✓	4.20	

ตัวบ่งชี้ : สกอ.1.3 อาจารย์ประจำคณะที่ดำรงตำแหน่งทางวิชาการ

ชนิดของตัวบ่งชี้ : นำเข้า (I)

การคิดรอบปี : ปีการศึกษา

ผลการดำเนินการตามเกณฑ์ประเมิน :

จำนวนผู้ช่วยศาสตราจารย์ 19 คน

จำนวนรองศาสตราจารย์ 4 คน

### ข้อมูลพื้นฐาน

ที่	รายการข้อมูล	จำนวน	หน่วยนับ
1.	จำนวนอาจารย์ประจำคณะที่ดำรงตำแหน่งอาจารย์	38.50	คน
2.	จำนวนอาจารย์ประจำคณะที่ดำรงตำแหน่ง ผู้ช่วยศาสตราจารย์	21.00	คน
3.	จำนวนอาจารย์ประจำคณะที่ดำรงตำแหน่ง รองศาสตราจารย์	6.00	คน
4.	จำนวนอาจารย์ประจำคณะที่ดำรงตำแหน่ง ศาสตราจารย์	0.00	คน
5.	จำนวนรวมอาจารย์ประจำคณะที่ดำรงตำแหน่งทางวิชาการ (ผศ., รศ., ศ.)	27.00	คน
6.	จำนวนอาจารย์ประจำคณะทั้งหมด	65.50	คน
7.	ร้อยละของอาจารย์ประจำคณะที่ดำรงตำแหน่งทางวิชาการ	41.22	ร้อยละ

### รายการเอกสาร

รายชื่ออาจารย์ในคณะ

### ผลการประเมินตนเอง

เป้าหมาย	ผลการดำเนินงาน			บรรลุเป้าหมาย	คะแนน	หมายเหตุ
	ตัวตั้ง	ตัวหาร	ผลลัพธ์			
6.00 ร้อยละ	27.00	65.00	41.22	<b>x</b>	2.58	

ตัวบ่งชี้ : สกอ.1.4 จำนวนนักศึกษาเต็มเวลาเทียบเท่าต่อจำนวนอาจารย์ประจำ

ชนิดของตัวบ่งชี้ : นำเข้า (I)

การคิดรอบปี : ปีการศึกษา

ผลการดำเนินการตามเกณฑ์ประเมิน :

กลุ่มวิทยาศาสตร์สุขภาพ = FTES ระดับปริญญาตรี + FTES ระดับบัณฑิตศึกษา

$$349.05 = 331.42 + 17.63$$

### ข้อมูลพื้นฐาน

ที่	รายการข้อมูล	จำนวน	หน่วยนับ
1.	จำนวนอาจารย์ประจำทั้งหมด	65.00	คน
2.	จำนวนนิสิตเต็มเวลา (FTES) ระดับปริญญาตรี	331.42	หน่วย
3.	จำนวนนิสิตเต็มเวลา (FTES) ระดับปริญญาโท และ ปริญญาเอก ปรับเทียบเท่าปริญญาตรี	22.67	หน่วย
4.	จำนวนนิสิตเต็มเวลา (FTES) รวมทุกระดับ	354.09	หน่วย
5.	สัดส่วนจำนวนนิสิตเต็มเวลาต่ออาจารย์ประจำ	5.41	หน่วย
6.	สัดส่วนจำนวนนิสิตเต็มเวลาต่ออาจารย์ประจำตามเกณฑ์มาตรฐานตามกลุ่มสาขาวิชา	8.00	หน่วย
7.	ร้อยละค่าความแตกต่างระหว่างจำนวนนิสิตเต็มเวลาต่ออาจารย์ประจำกับเกณฑ์มาตรฐาน	-32.38	ร้อยละ

ข้อมูล ณ วันที่ 31 พฤษภาคม 2560

### รายการเอกสาร

รายงานจำนวนนักศึกษาเต็มเวลาเทียบเท่าต่อจำนวนอาจารย์ประจำ

### ผลการประเมินตนเอง

เป้าหมาย	ผลการดำเนินงาน			บรรลุเป้าหมาย	คะแนน	หมายเหตุ
	ตัวตั้ง	ตัวหาร	ผลลัพธ์			
5	0.00	0.00	5.00	✓	5.00	

ตัวบ่งชี้ : สกอ.1.5 การบริการนั้กศึกษาระดับปริญญาตรี

ชนิดของตัวบ่งชี้ : กระบวนการ (P)

การคิดรอบปี : ปีการศึกษา

ผลการดำเนินการตามเกณฑ์ประเมิน : ช้อ

### 1. จัดบริการให้คำปรึกษาทางวิชาการ และการใช้ชีวิตแก่นักศึกษาในคณะ

#### ผลการดำเนินการ

ด้านข้อมูลพื้นฐานของนิสิต คณะทันตแพทยศาสตร์ใช้ระบบฐานข้อมูล supreme 2004 ของมหาวิทยาลัย ซึ่งมีข้อมูลด้านการเรียน ครอบครั้ว และข้อมูลบุคคลที่หน่วยงานสามารถติดต่อเมื่อนิสิตมีปัญหา (Dent\_59\_1.5\_1.1) คณะทันตแพทย์มีการเก็บประวัตินิสิตที่เข้าใหม่เพื่อใช้เป็นข้อมูลในการติดต่อประสานงานให้ความช่วยเหลือ (Dent\_59\_1.5\_1.2)

ด้านบริการให้คำปรึกษาทางวิชาการแก่นิสิต คณะทันตแพทยศาสตร์มีการจัดระบบอาจารย์ที่ปรึกษา ซึ่งจะดูแลนิสิตตั้งแต่แรกรับเข้าจนกระทั่งสำเร็จการศึกษา ซึ่งกำหนดให้อาจารย์ที่ปรึกษา 1 ท่าน ดูแลนิสิต จำนวน 10 คน (Dent\_59\_1.5\_1.3) โดยอาจารย์ที่ปรึกษาจะมีหน้าที่ดูแลตั้งแต่การลงทะเบียนเรียนของนิสิต ในแต่ละชั้นปี ติดตามผลการเรียนของนิสิตในทุกปีการศึกษา รวมถึงให้คำแนะนำทั้งทางด้านการเรียนการสอน และการดำเนินชีวิตหากนิสิตมีปัญหา โดยอาจารย์ที่ปรึกษามีคู่มืออาจารย์ที่ปรึกษาที่จัดทำขึ้นโดยมหาวิทยาลัย เพื่อเป็นแนวทางในการปฏิบัติหน้าที่ (Dent\_59\_1.5\_1.4) อาจารย์ที่ปรึกษาจะแจ้งช่องทางการติดต่อและเวลา เข้าพบนิสิตและผู้ปกครองเพื่อแนะนำตัว และแจ้งช่องทางการติดต่อในวันปฐมมนิเทศน์นิสิตใหม่ นอกจากนี้ คณะทันตแพทย์มีการจัดโครงการ “สัปดาห์พบอาจารย์ที่ปรึกษา” ในทุกภาคการศึกษา (Dent\_59\_1.5\_1.5)

ด้านการทำกิจกรรมของนิสิต คณะทันตแพทยศาสตร์ มีการแต่งตั้งอาจารย์ที่ปรึกษาสโมสรนิสิตฯ เพื่อทำหน้าที่ให้คำแนะนำในการจัดการโครงการ ดูแลความเรียบร้อย และการดำเนินการของโครงการที่นิสิตจัดทำขึ้น (Dent\_59\_1.5\_1.6) นอกจากนี้ คณะทันตแพทย์จัดให้มีบุคลากรสายสนับสนุน ทำหน้าที่ดูแลและให้บริการนิสิตเกี่ยวกับการลงทะเบียน การเพิ่ม-ถอน รายวิชา การจัดกิจกรรมของนิสิต และการขอรับทุนการศึกษา (Dent\_59\_1.5\_1.7)

#### รายการหลักฐานอ้างอิง

รหัสเอกสาร	รายการเอกสารหลักฐาน
Dent_59_1.5_1.1	supreme 2004
Dent_59_1.5_1.2	แบบฟอร์มประวัตินิสิต
Dent_59_1.5_1.3	คำสั่งแต่งตั้งอาจารย์ที่ปรึกษา
Dent_59_1.5_1.4	คู่มืออาจารย์ที่ปรึกษา
Dent_59_1.5_1.5	โครงการสัปดาห์พบอาจารย์ที่ปรึกษา
Dent_59_1.5_1.6	คำสั่งแต่งตั้งอาจารย์ที่ปรึกษาสโมสรนิสิตฯ
Dent_59_1.5_1.7	ใบกำหนดหน้าที่ของเจ้าหน้าที่ฝ่ายวิชาการและฝ่ายพัฒนาศักยภาพนิสิต

## 2. การให้ข้อมูลของหน่วยงานที่ให้บริการ กิจกรรมพิเศษนอกหลักสูตร แหล่งงานทั้งเต็มเวลาและนอกเวลา แก่นิสิต

### ผลการดำเนินการ

เนื่องจากนิสิตคณะทันตแพทยศาสตร์ทั้งหมดจะมีอัตรารองรับเพื่อบรรจุเข้าทำงาน โดยการสำรวจนิสิตทันตแพทย์ที่จบทั้งประเทศในปีการศึกษานั้นๆ ล่วงหน้าจากสถาบันพระบรมราชชนก กระทรวงสาธารณสุข (Dent\_59\_1.5\_2.1)

นิสิตที่จะต้องจับฉลากเลือกสังกัดของกระทรวงสาธารณสุข จะมีการจับฉลากพร้อมกันกับนิสิตผู้ชุดใช้ทุนอื่นๆ ทั้งประเทศ ซึ่งในงานดังกล่าวจะมีหน่วยงานต้นสังกัดที่ต้องการทันตแพทย์ทั่วประเทศจะส่งตัวแทนมาออกบูทให้ข้อมูลเกี่ยวกับการทำงาน เพื่อเชิญชวนให้นิสิตร่วมทำงานด้วย

สำหรับแหล่งงานนอกเวลา เช่นงานคลินิกทันตกรรมของเอกชนต่างๆ นิสิตสามารถสืบค้นได้จากเว็บไซต์ของทันตแพทย์สมาคม ([www.thaidental.net](http://www.thaidental.net)) ซึ่งจะมีการประกาศตำแหน่งว่างทั้งงานเต็มเวลาและนอกเวลา นอกจากนั้นนิสิตสามารถติดตามแหล่งงานดังกล่าวในวารสาร “ข่าวสารทันตแพทย์” ซึ่งนิสิตทันตแพทย์ที่จบและเป็นสมาชิกทันตแพทย์สมาคม จะส่งวารสารถึงบ้าน (Dent\_59\_1.5\_2.2)

ส่วนนิสิตที่กำลังศึกษาอยู่ คณะทันตแพทยศาสตร์มีการจัดบริการข้อมูลข่าวสารวิชาการ กิจกรรมนอกหลักสูตรที่จัดขึ้นทั้งในมหาวิทยาลัยและองค์กรภายนอก ทุนการศึกษา และทุนวิจัย การประกวด แข่งขัน การรับสมัครนิสิตทำงานพิเศษทั้งเต็มเวลาและนอกเวลา ฯลฯ โดยมีช่องทางการประชาสัมพันธ์หลายทาง ได้แก่ การประชาสัมพันธ์ผ่านจอแอลซีดีในลิฟท์และหน้าลิฟท์โดยสาร (Dent\_59\_1.5\_2.3) การแจ้งข่าวผ่านทางสโมสรมินิสิตฯ โดยตรง และผ่านทางแอปพลิเคชันโทรศัพท์มือถือ (Dent\_59\_1.5\_2.4)

### รายการหลักฐานอ้างอิง

รหัสเอกสาร	รายการเอกสารหลักฐาน
Dent_59_1.5_2.1	เอกสารการจัดสรรนักศึกษาทันตแพทย์ผู้ทำสัญญา
Dent_59_1.5_2.2	ตัวอย่างวารสารข่าวสารทันตแพทย์
Dent_59_1.5_2.3	การประชาสัมพันธ์ในลิฟท์โดยสาร
Dent_59_1.5_2.4	ตัวอย่างการส่งข่าวสารทางแอปพลิเคชันโทรศัพท์มือถือ

## 3. การจัดกิจกรรมเตรียมความพร้อมเพื่อการทำงานเมื่อสำเร็จการศึกษาแก่นิสิต

### ผลการดำเนินการ

คณะทันตแพทยศาสตร์มีการจัดโครงการพัฒนาประสบการณ์ทางวิชาการและวิชาชีพแก่นิสิตอย่างสม่ำเสมอและต่อเนื่อง เช่น โครงการปัจฉิมนิเทศสำหรับนิสิตทันตแพทย์ชั้นปีที่ 6 ได้มีการเชิญผู้ทรงคุณวุฒิในวิชาชีพ มาแนะนำการใช้ชีวิตและการประกอบอาชีพแก่นิสิต ซึ่งจะกล่าวถึงประสบการณ์ในการทำงาน การตระหนักถึงจรรยาบรรณในวิชาชีพ รวมถึงแนวคิดในการพัฒนาตนเองในวิชาชีพ (Dent\_59\_1.5\_3.1) นอกจากนั้นคณะทันตแพทย์ยังมีรายวิชาที่เกี่ยวข้องกับการฝึกประสบการณ์ทางวิชาชีพและการประสานงานกับแหล่งฝึกประสบการณ์ (Dent\_59\_1.5\_3.2) เช่น การส่งนิสิตทันตแพทย์ไปศึกษาดูงานตามโรงพยาบาล ในจังหวัดอื่นๆ การส่งนิสิตเข้าไปตรวจสุขภาพช่องปากตามชุมชนต่างๆ ซึ่งจะค้นหาปัญหาสุขภาพช่วงปากที่มี

และจัดทำโครงการเพื่อช่วยแก้ไขปัญหาดังกล่าว ทั้งนี้เพื่อให้บัณฑิตมีประสบการณ์ในการทำงาน และมีความรู้ความเข้าใจในวิชาชีพที่ต้องทำเมื่อสำเร็จการศึกษา รวมถึงการรู้จักทำงานร่วมกับผู้คนต่างสาขาวิชาชีพด้วย

#### รายการหลักฐานอ้างอิง

รหัสเอกสาร	รายการเอกสารหลักฐาน
Dent_59_1.5_3.1	โครงการปัจฉิมนิเทศ
Dent_59_1.5_3.2	รายงานผลการฝึกกรายวิชาภาคสนาม

#### 4. ประเมินคุณภาพของการจัดกิจกรรมและการจัดบริการในข้อ 1-3 ทุกข้อไม่ต่ำกว่า 3.51 จากคะแนนเต็ม 5 ผลการดำเนินการ

จากแบบสอบถามความคิดเห็นของนิสิตเกี่ยวกับการบริการนิสิตระดับปริญญาตรี มีการประเมินผลการจัดกิจกรรมและการบริการ ในสามประเด็นหลัก ซึ่งได้คะแนนประเมินดังนี้

##### เกณฑ์มาตรฐานที่ 1 การจัดการให้คำปรึกษา แนะนำการใช้ชีวิต และการเข้าสู่อาชีพแก่นิสิตของคณะ/วิทยาลัย

- 1.1 การให้คำปรึกษาด้านการเรียน เท่ากับ 3.76 คะแนน
- 1.2 การให้คำปรึกษาแนะนำด้านการใช้ชีวิต เท่ากับ 3.66 คะแนน  
(เช่น การปรับตัว สุขภาพจิต การคบเพื่อน ทักษะชีวิต เป็นต้น)
- 1.3 การให้คำปรึกษาแนะนำด้านการเข้าสู่อาชีพ เท่ากับ 3.74 คะแนน
- 1.4 การให้คำปรึกษาของอาจารย์/เจ้าหน้าที่ เป็นประโยชน์สามารถนำไปปรับใช้ในชีวิตประจำวันได้ เท่ากับ 3.82 คะแนน
- 1.5 ความสะดวกในการติดต่อขอรับบริการการให้คำปรึกษา เท่ากับ 3.68 คะแนน
- 1.6 ความพึงพอใจในภาพรวม เกณฑ์มาตรฐานที่ 1 เท่ากับ 3.73 คะแนน

##### เกณฑ์มาตรฐานที่ 2 การให้ข้อมูลของหน่วยงานที่ให้บริการกิจกรรมพิเศษนอกหลักสูตร แหล่งงานทั้งเต็มเวลาและนอกเวลาแก่นิสิตของคณะ/วิทยาลัย

2.1 ข้อมูลด้านกิจกรรมพิเศษนอกหลักสูตร (กิจกรรมนอกหลักสูตร คือ กิจกรรมที่นอกเหนือจากหลักสูตรการเรียนปกติ ได้แก่ กิจกรรมประเภทกิจกรรมวิชาการ กิจกรรมกีฬาหรือการส่งเสริมสุขภาพ กิจกรรมบำเพ็ญประโยชน์หรือรักษาสีสิ่งแวดล้อม กิจกรรมเสริมสร้างคุณธรรม และจริยธรรมและกิจกรรมส่งเสริมศิลปะและวัฒนธรรม) เท่ากับ 3.54 คะแนน

2.2 ข้อมูลด้านแหล่งงานทั้งเต็มเวลาและนอกเวลา (เช่น การรับสมัครนิสิตฝึกงาน การรับสมัครงานแบบเต็มเวลาและนอกเวลา เป็นต้น) เท่ากับ 3.52 คะแนน

2.3 ความสะดวกในการรับข้อมูลข่าวสารกิจกรรมพิเศษนอกหลักสูตรและแหล่งงานทั้งเต็มเวลาและนอกเวลา เท่ากับ 3.57 คะแนน

2.4 ความพึงพอใจภาพรวม เกณฑ์มาตรฐานที่ 2 เท่ากับ 3.54 คะแนน

**เกณฑ์มาตรฐานที่ 3 การจัดกิจกรรมเตรียมความพร้อมเพื่อการทำงานเมื่อสำเร็จการศึกษาแก่นิสิตของ คณะ/วิทยาลัย**

- 3.1 มีการจัดกิจกรรมปัจฉิมนิเทศนิสิตที่ใกล้สำเร็จการศึกษาเป็นประจำทุกปี เท่ากับ 4.04 คะแนน
- 3.2 มีการจัดกิจกรรมเตรียมความพร้อมสำหรับการสมัครงาน/การทำงานให้แก่นิสิตที่ใกล้สำเร็จการศึกษา เท่ากับ 3.88 คะแนน
- 3.3 มีการจัดกิจกรรมเตรียมความพร้อมสำหรับการทำงานให้แก่นิสิตในระหว่างเรียน เท่ากับ 3.75 คะแนน
- 3.4 ความพึงพอใจภาพรวม เกณฑ์มาตรฐานที่ 3 เท่ากับ 3.89 คะแนน

**ความพึงพอใจในภาพรวมต่อการบริการนิสิตระดับปริญญาตรีของคณะทันตแพทยศาสตร์ เท่ากับ 3.72**

**รายการหลักฐานอ้างอิง**

รหัสเอกสาร	รายการเอกสารหลักฐาน
Dent_59_1.5_4.1	ผลการสำรวจความพึงพอใจที่มีต่อการให้บริการนิสิตระดับปริญญาตรีปีการศึกษา 2559

**5. นำผลการประเมินจากข้อ 4 มาปรับปรุงพัฒนาการให้บริการและการให้ข้อมูล เพื่อส่งให้ผลการประเมินสูงขึ้นหรือเป็นไปตามความคาดหวังของนิสิต**

คณะทันตแพทยศาสตร์ จะนำผลการประเมินคุณภาพของการจัดกิจกรรมมาใช้เป็นข้อมูลในการปรับปรุง พัฒนาการให้บริการและการให้ข้อมูล โดยจะนำผลการประเมินที่ยังมีค่าเฉลี่ยคะแนนต่ำมาเป็นข้อมูลในการปรับปรุงพัฒนาการให้บริการและการให้ข้อมูล เพื่อให้เป็นไปตามความคาดหวังของ นิสิตในการศึกษาต่อไปดังนี้

นำเกณฑ์มาตรฐานที่ 2 การให้ข้อมูลของหน่วยงานที่ให้บริการกิจกรรมพิเศษนอกหลักสูตร แหล่งงาน ทั้งเต็มเวลาและนอกเวลาแก่นิสิตของคณะ/วิทยาลัย มาปรับปรุงดังนี้

2.2 ข้อมูลด้านแหล่งงานทั้งเต็มเวลาและนอกเวลา (เช่น การรับสมัครนิสิตฝึกงาน การรับสมัครงานแบบเต็มเวลาและนอกเวลา เป็นต้น) เท่ากับ 3.52 คะแนน

โดยคณะฯ จะจัดให้มีการจัดโครงการแนะแนวทางการชดใช้ทุนให้กับนิสิต โดยจะเชิญวิทยากรที่มีความรู้ความสามารถหลากหลาย จากหน่วยงานภายนอก เพื่อประชาสัมพันธ์เกี่ยวกับงานในสายวิชาชีพที่เกี่ยวข้องให้มากยิ่งขึ้น

**6. ให้ข้อมูลและความรู้ที่เป็นประโยชน์ในการประกอบอาชีพแก่ศิษย์เก่า**

**ผลการดำเนินการ**

คณะทันตแพทยศาสตร์มีการจัดสัมมนาวิชาการในวันครบรอบการสถาปนาคณะทันตแพทยศาสตร์ในทุกปีการศึกษาอย่างต่อเนื่องซึ่งมีการจัดสัมมนาความรู้ในการประกอบวิชาชีพที่ทันสมัย โดยมีการเชิญวิทยากรผู้ทรงคุณวุฒิจากหน่วยงานภายนอกและอาจารย์ประจำคณะมานำเสนอและแลกเปลี่ยนความรู้และวิทยากรทางทันตแพทย์ที่ทันสมัย (Dent\_59\_1.5\_6.1) และมีการเชิญชวนศิษย์เก่าและทันตแพทย์ทั่วไปมาร่วมฟังบรรยายทางวิชาการและเป็นการเพิ่มทักษะทางปัญญาทางวิชาชีพ



นอกจากนี้หน่วยงานภายในคณะหรือภาควิชาฯ ก็มีการจัดโครงการอบรมทางวิชาชีพเพื่อเพิ่มพูนความรู้และทักษะทางปัญญาอย่างต่อเนื่อง ให้นิสิตในหลักสูตรหลังปริญญาทั้งศิษย์เก่าและศิษย์ปัจจุบัน เช่น โครงการสัมมนาวิชาการเนื่องในวันคล้ายวันสถาปนาคณะทันตแพทยศาสตร์

การติดต่อประชาสัมพันธ์ให้ศิษย์เก่าให้ทราบเกี่ยวกับกิจกรรมทางวิชาการที่คณะทันตแพทย์จัดขึ้นนั้น นอกจากการสื่อสารระหว่างบุคคลแล้ว การสื่อสารทาง facebook SWUDAS ก็เป็นช่องทางการสื่อสารที่เข้าถึงได้อย่างดี กลุ่มสมาชิก facebook SWUDAS ได้แก่นิสิตปัจจุบัน กลุ่มทันตแพทย์ศิษย์เก่า และคณาจารย์ภายในคณะ ซึ่งมักจะใช้เป็นช่องทางประชาสัมพันธ์เรื่องต่างๆภายในคณะ เช่น การชักชวนศิษย์เก่าออกหน่วยทันตกรรมเคลื่อนที่พระราชทาน การประชาสัมพันธ์งานประชุมวิชาการต่างๆที่คณะจัดขึ้น หรือหน่วยงานภายนอกจัด การขอร่วมบริจาคเพื่อการกุศลอื่นๆ เป็นต้น

### รายการหลักฐานอ้างอิง

รหัสเอกสาร	รายการเอกสารหลักฐาน
Dent_59_1.5_6.1	โครงการสัมมนาวิชาการเนื่องในวันคล้ายวันสถาปนาคณะทันตแพทยศาสตร์
Dent_59_1.5_6.2	ตัวอย่างหน้าเพจ SWUDAS

### ผลการประเมินตนเอง

เป้าหมาย	ผลการดำเนินงาน		บรรลุเป้าหมาย	คะแนน	หมายเหตุ
	ตัวตั้งตัวหาร	ผลลัพธ์			
6.00 ข้อ	1,2,3,4,5,6	6.00	✓	5.00	

ตัวบ่งชี้ : สกอ.1.6 กิจกรรมนักศึกษาในระดับปริญญาตรี

ชนิดของตัวบ่งชี้ : กระบวนการ (P)

การคิดรอบปี : ปีการศึกษา

ผลการดำเนินการตามเกณฑ์ประเมิน : ข้อ

## 1. จัดทำแผนการจัดกิจกรรมพัฒนานิสิตในภาพรวมของคณะ โดยให้นิสิตมีส่วนร่วมในการจัดทำแผนและ การจัดกิจกรรม

### การดำเนินการ

คณะทันตแพทยศาสตร์ได้จัดทำแผนการจัดกิจกรรมเพื่อพัฒนานิสิตสำหรับปีการศึกษา 2559 (Dent\_59\_1.6\_1.1) ซึ่งแผนการจัดกิจกรรมในแต่ละปีนั้นประกอบด้วยกิจกรรมหลักของคณะฯและกิจกรรมที่สโมสรนิสิตฯร่วมจัดขึ้น โดยนิสิตจะมีส่วนร่วมในการคิดและดำเนินการในทั้งกิจกรรมหลักของคณะและกิจกรรมเสริมของสโมสรนิสิตฯ (Dent\_59\_1.6\_1.2), (Dent\_59\_1.6\_1.3)

นิสิตมีส่วนร่วมในการจัดทำแผนกิจกรรม ตั้งแต่การเสนอการจัดกิจกรรมประจำปี โดยตัวแทนจากสโมสรนิสิตจะปรึกษาหารือกับผู้ช่วยคณบดีฝ่ายพัฒนาศักยภาพนิสิตเกี่ยวกับแนวทางการจัดกิจกรรมในแต่ละปีให้พิจารณาและวางแผนกิจกรรมที่จะจัดขึ้นในปีการศึกษานั้นๆ และมีการจัดสรรค้ำผู้รับผิดชอบหลักในแต่ละกิจกรรม อย่างไรก็ตามการดำเนินกิจกรรมแต่ละอย่างจะเป็นการทำงานร่วมกันระหว่างอาจารย์ บุคลากรในคณะ และนิสิตทันตแพทย์ในทุกระดับชั้นปี

นอกจากนี้กิจกรรมของคณะและของนิสิต ที่จัดขึ้นก็จะมีทั้งอาจารย์ บุคลากร และนิสิต ต่างมีส่วนร่วมในการจัดกิจกรรมร่วมกัน โดยการจัดกิจกรรมแต่ละกิจกรรม ก็จะมีตัวแทนนิสิตในแต่ละชั้นปีที่เกี่ยวข้องและตัวแทนสโมสรนิสิต มามีส่วนร่วมในการจัดกิจกรรม

### รายการหลักฐานอ้างอิง

รหัสเอกสาร	รายการเอกสารหลักฐาน
Dent_59_1.6_1.1	แผนการจัดกิจกรรมคณะทันตแพทยศาสตร์ ปีการศึกษา 2559
Dent_59_1.6_1.2	คำสั่งคณะกรรมการพัฒนาศักยภาพนิสิตและสโมสรนิสิต
Dent_59_1.6_1.3	แผนและงบประมาณการจัดกิจกรรมนิสิต

## 2. ในแผนการจัดกิจกรรมพัฒนานิสิตในการดำเนินกิจกรรมที่ส่งเสริมคุณลักษณะบัณฑิตตามมาตรฐาน ผลการเรียนรู้ตามกรอบมาตรฐานคุณวุฒิแห่งชาติ 5 ประการ ให้ครบถ้วน

### การดำเนินการ

คณะทันตแพทย์มีการจัดกิจกรรมที่ส่งเสริมคุณลักษณะบัณฑิตตามมาตรฐานผลการเรียนรู้ตามกรอบมาตรฐานคุณวุฒิแห่งชาติ 5 ประการ ดังนี้

#### 2.1 ด้านคุณธรรม จริยธรรม

- โครงการเสื่อกาว์คุณธรรม (Dent\_59\_1.6\_2.1)
- โครงการสืบสานศิลปะและวัฒนธรรมไทย (ไหว้ครู) (Dent\_59\_1.6\_2.2)

## 2.2 ความรู้

- สัมมนาวิชาการเนื่องในวันสถาปนาคณะทันตแพทยศาสตร์ (Dent\_59\_1.6\_2.3)

## 2.3 ทักษะทางปัญญา

- โครงการอบรมภาษาอังกฤษสำหรับทันตแพทย์ (Dent\_59\_1.6\_2.4)

## 2.4 ทักษะความสัมพันธ์ระหว่างบุคคลและความรับผิดชอบ

- โครงการค่ายก้าวแรกสู่การเป็นหมอฟัน มศว (Dent\_59\_1.6\_2.5)
- โครงการกีฬา 5 หมอ สัมพันธ์ (Dent\_59\_1.6\_2.6)

## 2.5 ทักษะการวิเคราะห์เชิงตัวเลข การสื่อสารและการใช้เทคโนโลยีสารสนเทศ

- โครงการอบรมการสร้างความพร้อมของบุคลากรในการใช้แท็บเล็ตเพื่อการเรียนการสอน

คณะทันตแพทยศาสตร์ (Dent\_59\_1.6\_2.7)

### รายการหลักฐานอ้างอิง

รหัสเอกสาร	รายการเอกสารหลักฐาน
Dent_59_1.6_2.1	โครงการเสื่อกาวนคุณธรรม
Dent_59_1.6_2.2	โครงการสืบสานศิลปและวัฒนธรรม (ไหว้ครู)
Dent_59_1.6_2.3	สัมมนาวิชาการเนื่องในวันสถาปนาคณะทันตแพทยศาสตร์
Dent_59_1.6_2.4	โครงการอบรมภาษาอังกฤษสำหรับทันตแพทย์
Dent_59_1.6_2.5	โครงการค่ายก้าวแรกสู่การเป็นหมอฟัน มศว
Dent_59_1.6_2.6	โครงการกีฬา 5 หมอ สัมพันธ์
Dent_59_1.6_2.7	โครงการอบรมการสร้างความพร้อมของบุคลากรในการใช้แท็บเล็ตเพื่อการเรียนการสอนคณะทันตแพทยศาสตร์

## 3. จัดกิจกรรมให้ความรู้และทักษะการประกันคุณภาพแก่นิสิต

### การดำเนินการ

คณะทันตแพทย์มีการส่งเสริมการให้ความรู้เกี่ยวกับระบบประกันคุณภาพสำหรับนิสิต โดยในวันปฐมนิเทศน์นิสิตปีที่ 1 วันที่ 3 สิงหาคม 2559 ได้มีการอบรมให้ความรู้เกี่ยวกับการประกันคุณภาพ โดยชี้ให้เห็นความสำคัญของระบบประกันคุณภาพ รวมถึงกิจกรรมที่เกี่ยวข้องกับงานประกันคุณภาพ เช่น การประเมินอาจารย์ผู้สอนในรายวิชาต่างๆ หรือการดำเนินโครงการทางกิจกรรมของนิสิตจะต้องทำแบบประเมิน ตามวัตถุประสงค์ของโครงการนั้นๆ เพื่อสามารถนำมาปรับปรุงในการจัดกิจกรรมครั้งต่อไปได้ เป็นต้น (Dent\_59\_1.6\_3.1)

### รายการหลักฐานอ้างอิง

รหัสเอกสาร	รายการเอกสารหลักฐาน
Dent_59_1.6_3.1	โครงการปฐมนิเทศน์นิสิตใหม่ปีการศึกษา 2559

4. ทุกกิจกรรมที่ดำเนินการมีการประเมินผลความสำเร็จตามวัตถุประสงค์ของกิจกรรมและนำผลการประเมินมาปรับปรุงการดำเนินงานครั้งต่อไป

การดำเนินการ

ทุกกิจกรรมเมื่อมีการดำเนินงานแล้วจะมีการประเมินผลความสำเร็จเพื่อจะนำข้อเสนอแนะมาปรับปรุงในการจัดกิจกรรมครั้งต่อไป

รายการหลักฐานอ้างอิง

รหัสเอกสาร	รายการเอกสารหลักฐาน
Dent_59_1.6_4.1	โครงการเสื่อกาวนคุณธรรม
Dent_59_1.6_4.2	โครงการสืบสานศิลปะและวัฒนธรรมไทย (ไหว้ครู)
Dent_59_1.6_4.3	สัมมนาวิชาการเนื่องในวันสถาปนาคณะทันตแพทยศาสตร์
Dent_59_1.6_4.4	โครงการอบรมภาษาอังกฤษสำหรับทันตแพทย์
Dent_59_1.6_4.5	โครงการค่ายก้าวแรกสู่การเป็นหมอฟัน มศว
Dent_59_1.6_4.6	โครงการกีฬา 5 หมอสัมพันธ์
Dent_59_1.6_4.7	โครงการอบรมการสร้างความพร้อมของบุคลากรในการใช้แทปเล็ตเพื่อการเรียนการสอน
Dent_59_1.6_4.8	โครงการปฐมนิเทศนิสิตใหม่ ปีการศึกษา 2559

5. ประเมินความสำเร็จตามวัตถุประสงค์ของแผนการจัดกิจกรรมพัฒนานิสิต

การดำเนินการ

คณะทันตแพทยศาสตร์ ได้จัดทำประเมินแผนการจัดกิจกรรม ประจำปีการศึกษา 2559 ในรูปแบบ KPI ดังรายละเอียดดังนี้

วัตถุประสงค์ในการจัดกิจกรรม	KPI	ค่าเป้าหมาย	ผลการดำเนินงาน	ผลสำเร็จตามเป้าหมาย
1. ส่งเสริมให้นิสิตเกิดการเรียนรู้ทั้งภายในและภายนอกห้องเรียน	จำนวนนิสิตที่เข้าร่วมกิจกรรมที่คณะและมหาวิทยาลัยจัดขึ้น ประจำปีการศึกษา 2559	มีนิสิตเข้าร่วมกิจกรรมของคณะฯและมหาวิทยาลัย ไม่น้อยกว่าร้อยละ 90 ของจำนวนนิสิต	มีนิสิตเข้าร่วมกิจกรรมของคณะฯและมหาวิทยาลัย ร้อยละ 100 ของจำนวนนิสิต	บรรลุผลสำเร็จ
2. ส่งเสริมให้นิสิตสร้างกระบวนการความคิด ในการทำงานกับผู้อื่นอย่างสร้างสรรค์	การประเมินความสามารถของนิสิตเกี่ยวกับการส่งเสริมให้เกิดการทำงานร่วมกับผู้อื่น	ค่าเฉลี่ยของคะแนนประเมินอยู่ในระดับมาก (คะแนนระดับ 4)	ค่าเฉลี่ยของคะแนนประเมินอยู่ในระดับ 4.28 คะแนน	บรรลุผลสำเร็จ

วัตถุประสงค์ในการ จัดกิจกรรม	KPI	ค่าเป้าหมาย	ผลการดำเนินงาน	ผลสำเร็จตาม เป้าหมาย
3. เพื่อพัฒนานิสิตให้ บรรลุอัตลักษณ์ 9 ประการ	การประเมินความสามารถ เกี่ยวกับการส่งเสริมให้ เกิดอัตลักษณ์ 9 ประการ ของนิสิต มศว	ค่าเฉลี่ยของคะแนน ประเมินอยู่ในระดับ มาก (คะแนนระดับ 4)	ค่าเฉลี่ยของคะแนน ประเมินอยู่ในระดับ 4.24 คะแนน	บรรลุผลสำเร็จ
4. ส่งเสริม คุณลักษณะบัณฑิต ตามมาตรฐานการ เรียนรู้ 5 ประการ	จำนวนนิสิตที่เข้าร่วม กิจกรรมที่คณะจัดขึ้น ประจำปีการศึกษา 2559	มีนิสิตเข้าร่วมกิจกรรม ของคณะ ไม่น้อยกว่า ร้อยละ 80 ของจำนวน นิสิต	มีนิสิตเข้าร่วมกิจกรรม ของคณะฯ และ มหาวิทยาลัย ร้อยละ 100 ของจำนวนนิสิต	บรรลุผลสำเร็จ

### รายการหลักฐานอ้างอิง

รหัสเอกสาร	รายการเอกสารหลักฐาน
Dent_59_1.6_5.1	แผนการจัดกิจกรรมประจำปีการศึกษา 2559 และแบบสรุปการประเมินแผนกิจกรรม

### 6. นำผลการประเมินไปปรับปรุงแผนหรือปรับปรุงการจัดกิจกรรมเพื่อพัฒนานิสิต

#### การดำเนินการ

จากผลการประเมินแผนการจัดกิจกรรมประจำปีการศึกษา 2559 พบว่าการจัดกิจกรรมในปีการศึกษา 2559 สามารถบรรลุผลสำเร็จตามวัตถุประสงค์หลัก 4 ข้อ ทั้งนี้ คณะทันตแพทยศาสตร์ก็จะนำข้อที่ได้คะแนนน้อยมาปรับปรุงในปีการศึกษาถัดไป ดังนี้

หัวข้อ กิจกรรมที่จัดขึ้นมีส่วนในการพัฒนาทักษะการใช้เทคโนโลยี สารสนเทศได้ อยู่ในค่าเฉลี่ย 4.01 โดยคณะทันตแพทยศาสตร์ โดยการรณรงค์การใช้แท็บเล็ตเพื่อการศึกษา โดยได้จัดโครงการอบรม การสร้างความพร้อมของบุคลากรในการใช้แท็บเล็ตเพื่อการเรียนการสอน เพื่อเป็นการส่งเสริมและพัฒนา คุณภาพทางด้านการใช้เทคโนโลยี สารสนเทศให้มากยิ่งขึ้น และครอบคลุม ทุกชั้นปี

#### ผลการประเมินตนเอง

เป้าหมาย	ผลการดำเนินงาน		บรรลุ เป้าหมาย	คะแนน	หมายเหตุ
	ตัวตั้งตัวหาร	ผลลัพธ์			
6.00 ข้อ	1,2,3,4,5,6	6.00	✓	5.00	

**ตัวบ่งชี้ :** สกอ.2.1 ระบบและกลไกการบริหารและพัฒนางานวิจัยหรืองานสร้างสรรค์

**ชนิดของตัวบ่งชี้ :** กระบวนการ (P)

**การคิดรอบปี :** ปีการศึกษา

**ผลการดำเนินการตามเกณฑ์ประเมิน :** ข้อ

## **1. มีระบบสารสนเทศเพื่อการบริหารงานวิจัยที่สามารถนำไปใช้ ประโยชน์ในการบริหารงานวิจัยหรืองานสร้างสรรค์**

### **ผลการดำเนินการ**

คณะทันตแพทยศาสตร์ มีระบบบริหารจัดการเกี่ยวกับงานวิจัยโดยฝ่ายวิจัยของคณะฯ ภายใต้การบริหารงานของรองวิจัยและวิเทศสัมพันธ์ โดยมีคณะกรรมการพัฒนางานวิจัยคณะทันตแพทยศาสตร์ เป็นคณะทำงานหลัก (Dent59\_2.1\_1\_1.1) ทำหน้าที่วางแผนกลยุทธ์และแผนปฏิบัติการ ตลอดจนกำหนดนโยบายและแนวทางต่างๆ ที่เกี่ยวข้องกับการวิจัยในคณะฯ (Dent59\_2.1\_1\_1.2) โดยมีผู้ประสานงานวิจัยทำหน้าที่รับนโยบายต่างๆ มาดำเนินการตามกระบวนการ รวมทั้งการนำไปประกาศ ประชาสัมพันธ์แก่บุคลากรและช่องทางเผยแพร่ของคณะฯ เช่น บอร์ดในลิฟท์และหน้าเวปไซต์งานวิจัย (Dent59\_2.1\_1\_1.3) มีการจัดทำแผนการดำเนินงานของฝ่ายวิจัยเพื่อให้การบริหารจัดการวิจัยของคณะฯเป็นไปด้วยความเรียบร้อย มีความสอดคล้องกับแผนกลยุทธ์ของคณะฯและแผนยุทธศาสตร์ของมหาวิทยาลัย(Dent59\_2.1\_1\_1.4)

ระบบและกลไกของคณะทันตแพทยศาสตร์ ที่สนับสนุนการวิจัยให้เป็นไปด้วยความเรียบร้อย มีการกำหนดหลักเกณฑ์การสมัครรับทุนประเภทต่างๆ และจัดสรรทุนเพื่อสนับสนุนการทำวิจัยและกิจกรรมสนับสนุนการวิจัยอย่างสม่ำเสมอ (Dent59\_2.1\_1\_1.5) ดำเนินการประกาศเปิดรับทุนอุดหนุนวิจัยทุกปีงบประมาณ และประชาสัมพันธ์ทุนและข่าวสารความรู้ต่างๆ แก่บุคลากรในคณะฯ และทางหน้าเวปไซต์งานวิจัย (Dent59\_2.1\_1\_1.6) ในด้านกระบวนการ ข้อเสนอโครงการวิจัยที่ส่งขอทุน จะผ่านการพิจารณาโดยคณะกรรมการพิจารณาทุนวิจัยคณะทันตแพทยศาสตร์ โดยพิจารณากลับกรองและปรับแก้ไขข้อเสนอโครงการวิจัยอย่างเหมาะสม (Dent59\_2.1\_1\_1.7) และมีการจัดเก็บข้อมูลการดำเนินการวิจัยเพื่อเป็นฐานข้อมูลการดำเนินการวิจัยของคณะฯ (Dent59\_2.1\_1\_1.8) ทำให้สามารถติดตามระยะเวลาดำเนินการวิจัยและแจ้งเตือนนักวิจัยได้ทันก่อนหมดระยะเวลาดำเนินการ โดยจะมีการแจ้งเตือน-ติดตามผลนักวิจัยเป็นระยะ (Dent59\_2.1\_1\_1.9) ทำให้นักวิจัยสามารถดำเนินการต่อทุนวิจัยได้ทันในระยะเวลาทุกโครงการ ระบบการจัดการการวิจัยที่ต้องเกี่ยวข้องพันกับมนุษย์ งานวิจัยทางทันตกรรมส่วนใหญ่เป็นการทำวิจัยที่เกี่ยวข้องกับมนุษย์ อีกทั้งการวิจัยทางทันตกรรมนั้นเป็นสาขาที่เฉพาะทาง ดังนั้นเพื่อให้บุคลากรผู้ทำวิจัยในคณะฯ สามารถผลิตผลงานและนวัตกรรมใหม่ๆ ที่ส่งเสริมคุณภาพชีวิตประชาชนที่ดี และมีการดำเนินการวิจัยต่ออาสาสมัครหรือผู้ป่วยโดยไม่ผิดต่อหลักจริยธรรม คณะทันตแพทยศาสตร์จึงมีคณะกรรมการพิจารณาจริยธรรมในการทำวิจัยประจำคณะทันตแพทยศาสตร์ เพื่อพิจารณาจริยธรรมในการทำวิจัยทางทันตกรรมโดยเฉพาะ (Dent59\_2.1\_1\_1.10) ทั้งนี้เพื่อให้ผู้วิจัยสามารถเข้าถึงข้อมูลการดำเนินการจริยธรรมในการทำวิจัยของคณะฯ และมีแนวทางปฏิบัติต่อการดำเนินการจริยธรรมในการทำวิจัยประจำคณะทันตแพทยศาสตร์ มศว ที่เป็นแนวทางเดียวกัน จึงทำการรวบรวมข้อมูลการดำเนินการทางด้านจริยธรรม ได้แก่ เอกสารความรู้ ขั้นตอน รวมถึงแบบฟอร์มในการขอจริยธรรม และเผยแพร่ทางหน้าเวปไซต์งานวิจัย (Dent59\_2.1\_1\_1.11)

ระบบการจัดการผลงานวิจัย การเผยแพร่ความรู้สู่สาธารณชน เพื่อให้ห้องค์ความรู้ที่ได้จากการวิจัย เป็นประโยชน์แก่สาธารณชน คณะทันตแพทยศาสตร์นั้นมีวิทยาสารทันตแพทยศาสตร์ มศว เป็นช่องทางในการเผยแพร่องค์ความรู้จากการวิจัย ซึ่งผ่านการประเมินคุณภาพจาก Thai-Journal Citation Index Centre (ศูนย์ดัชนีการอ้างอิงวารสารไทย) เรียบร้อยแล้ว ได้ผ่านการประเมินคุณภาพอยู่ในฐานข้อมูล TCI กลุ่มที่ 1 และ อยู่ในฐานข้อมูล ACI (Asean citation index) มีระยะเวลาการรับรองคุณภาพวารสารเป็นระยะเวลา 5 ปี

ตั้งแต่วันที่ 1 มกราคม พ.ศ. 2558 – 31 ธันวาคม พ.ศ. 2562 (Dent59\_2.1\_1\_1.12) และมีเว็บไซต์มหาวิทยาลัยทันตแพทยศาสตร์ มศว ระบบออนไลน์ (<http://ejournals.swu.ac.th/index.php/swudentj>) เพื่อใช้เป็นช่องทางในการเผยแพร่ผลงานทางวิชาการได้อย่างกว้างขวางและง่ายต่อการเข้าถึงยิ่งขึ้น (Dent59\_2.1\_1\_1.13)

#### รายการหลักฐานอ้างอิง

รหัสเอกสาร	รายการเอกสารหลักฐาน
(Dent59_2.1_1_1.1)	คณะกรรมการพัฒนางานวิจัยคณะทันตแพทยศาสตร์
(Dent59_2.1_1_1.2)	รายงานการประชุมคณะกรรมการพัฒนางานวิจัยคณะทันตแพทยศาสตร์ ครั้งที่ 1
(Dent59_2.1_1_1.3)	หน้าเว็บไซต์งานวิจัยคณะฯ
(Dent59_2.1_1_1.4)	แผนการดำเนินงานของฝ่ายวิจัยคณะฯ
(Dent59_2.1_1_1.5)	หลักเกณฑ์การสมัครรับทุนวิจัยประเภทต่างๆ
(Dent59_2.1_1_1.6)	ประชาสัมพันธ์ทุนและข่าวสารความรู้ต่างๆ ผ่านหน้าเว็บไซต์งานวิจัย
(Dent59_2.1_1_1.7)	รายงานการประชุมคณะกรรมการพิจารณาทุนวิจัยคณะทันตแพทยศาสตร์ ครั้งที่ 1-2
(Dent59_2.1_1_1.8)	ฐานข้อมูลการดำเนินการวิจัย
(Dent59_2.1_1_1.9)	บันทึกข้อความติดตามงานวิจัย
(Dent59_2.1_1_1.10)	คณะกรรมการพิจารณาจริยธรรมในการทำวิจัยประจำคณะทันตแพทยศาสตร์
(Dent59_2.1_1_1.11)	ข้อมูลจริยธรรมในการทำวิจัยของคณะฯ ที่เผยแพร่บนหน้าเว็บไซต์ งานวิจัยคณะฯ
(Dent59_2.1_1_1.12)	ข้อมูลของวิทยาลัยทันตแพทยศาสตร์ มศว
(Dent59_2.1_1_1.13)	เว็บไซต์วิทยาลัยทันตแพทยศาสตร์ มศว ระบบออนไลน์

## 2. สนับสนุนพันธกิจด้านการวิจัยหรืองานสร้างสรรค์ ในประเด็นต่อไปนี้

- ห้องปฏิบัติการหรือห้องปฏิบัติการงานสร้างสรรค์ หรือหน่วยวิจัย หรือศูนย์เครื่องมือหรือศูนย์ให้คำปรึกษา และสนับสนุนการวิจัยหรืองานสร้างสรรค์

#### ผลการดำเนินการ

- มีห้องปฏิบัติการการวิจัย เพื่อสนับสนุนการทำวิจัยและความต้องการทำวิจัยทางทันตกรรมสาขาต่างๆ ได้แก่

- ห้องปฏิบัติการกล้องจุลทรรศน์อิเล็กตรอน(SEM) ที่ชั้น2 (ส่วนกลาง) (Dent59\_2.1\_2\_2.1)

- ห้องปฏิบัติการพยาธิวิทยา ที่ชั้น 2 (สังกัดภาควิชาศัลยศาสตร์และเวชศาสตร์ช่องปาก) (Dent59\_2.1\_2\_2.2)

- ห้องปฏิบัติการเครื่องมือทางทันตวัสดุศาสตร์ ที่ชั้น9 (ส่วนกลาง) (Dent59\_2.1\_2\_2.3)

- ห้องปฏิบัติการชีววิทยาช่องปาก ที่ชั้น10 (สังกัดภาควิชาโอบุสวิทยา) (Dent59\_2.1\_2\_2.4)

- ห้องปฏิบัติการจะมีเจ้าหน้าที่ ประจำห้องปฏิบัติการ คอยให้คำแนะนำและความช่วยเหลือ การใช้เครื่องมือและอุปกรณ์อย่างใกล้ชิด (Dent59\_2.1\_2\_2.5)
- มีการให้บริการทางงานวิจัย โดยให้บริการวิเคราะห์ตัวอย่างชิ้นงานด้วยเครื่องมือเฉพาะทาง เพื่อสนับสนุนงานวิจัย ของคณาจารย์ บุคลากร และนิสิต (Dent59\_2.1\_2\_2.6)
- มีระบบการจองใช้งานเครื่องมือวิจัยและการจองตารางการใช้อุปกรณ์และเครื่องมือวิจัย โดยผู้ที่ต้องการใช้งานห้องวิจัยและเครื่องมือวิจัย สามารถจองเครื่องมือในแบบขอใช้บริการของแต่ละห้องปฏิบัติเพื่อให้สามารถทำวิจัยได้อย่างมีประสิทธิภาพมีความปลอดภัย โดยไม่เกิดการซ้ำซ้อน (Dent59\_2.1\_2\_2.7)
- **ห้องสมุดหรือแหล่งค้นคว้าข้อมูลสนับสนุนการวิจัยหรืองานสร้างสรรค์**

#### ผลการดำเนินการ

- มีแหล่งค้นคว้าข้อมูลวิจัยทางทันตกรรม ที่ห้องสมุดคณะฯ ชั้น 14 (Dent59\_2.1\_2\_2.8)
- มีส่วนเชื่อมโยงของเว็บไซต์หน่วยงานภายนอกที่เกี่ยวข้องกับวิจัย เพื่อความสะดวกและง่ายต่อการเข้าถึงในการค้นคว้าข้อมูล (Dent59\_2.1\_2\_2.9)
  - คณะกรรมการบริหารหลักสูตรต่างๆ ของคณะฯ ได้หารือร่วมกัน และได้ประสานงานกับรองคณบดีฝ่ายวิจัยและวิเทศสัมพันธ์เพื่อดำเนินการประสานงานกับทางหอสมุดกลางของมหาวิทยาลัย เพื่อเสนอขอให้มีการจัดซื้อฐานข้อมูลออนไลน์ทางการแพทย์เพิ่มขึ้น และให้ครอบคลุมวารสารทางวิชาการสาขาทันตแพทยศาสตร์ที่ต้องการ ผลการดำเนินการที่ผ่านมา หลังจากที่รองคณบดีฝ่ายวิจัยและวิเทศสัมพันธ์ได้เสนอขอให้เพิ่มเติมฐานข้อมูลทางทันตกรรมกับกรมการทรัพยากรสารสนเทศของหอสมุดกลางแล้ว ได้มีการจัดซื้อฐานข้อมูลออนไลน์ทางการแพทย์เพิ่มเติม ทำให้อาจารย์และนิสิตทันตแพทย์สามารถสืบค้นได้หลากหลายตามความต้องการ และมีวารสารเฉพาะทางที่เป็นวารสารบอกรับแบบแยกชื่อ ได้แก่ International Journal Of Oral And Maxillofacial Implants และ International Journal Of Periodontics And Restorative Dentistry ด้วย จากผลการดำเนินการดังกล่าวจึงทำให้คณาจารย์และนิสิตของคณะฯ สามารถเข้าถึงวารสารทางวิชาการ ที่ต้องการได้อย่างสะดวกสบายและลดต้นทุนในการสืบค้นข้อมูลได้มากขึ้นกว่าเดิม (Dent59\_2.1\_2\_2.10)

- **สิ่งอำนวยความสะดวกหรือการรักษาความปลอดภัยในการวิจัยหรือการผลิตงาน สร้างสรรค์ เช่น ระบบเทคโนโลยีสารสนเทศ ระบบรักษาความปลอดภัย ในห้องปฏิบัติการ**

#### ผลการดำเนินการ

ในปีการศึกษา 2559 มีการส่งอาจารย์และนักวิทยาศาสตร์ที่มีส่วนเกี่ยวข้องและดูแลห้องปฏิบัติการที่เกี่ยวข้องกับการวิจัยไปอบรม “โครงการฝึกอบรมแนวทางปฏิบัติเพื่อความปลอดภัยทางชีวภาพ หลักสูตร เร่งรัด-ปฏิบัติการ ระหว่างวันที่ 22 -24 กุมภาพันธ์ 2560 ณ มหาวิทยาลัยศรีนครินทรวิโรฒ” เพื่อนำความรู้ที่ได้มาใช้เป็นแนวทางในการปรับปรุงห้องปฏิบัติการของคณะฯที่มีอยู่ให้ได้มาตรฐานความปลอดภัยทางชีวภาพและความปลอดภัยของห้องปฏิบัติการของชาติและสากล (Dent59\_2.1\_2\_2.11)

โดยในเบื้องต้นคณะทันตแพทยศาสตร์ได้ยื่นขอรับการตรวจประเมินความปลอดภัยทางชีวภาพของโครงการวิจัย ต่อคณะกรรมการควบคุมความปลอดภัยทางชีวภาพระดับสถาบัน เข้าตรวจประเมินห้องปฏิบัติการชีววิทยาช่องปาก เมื่อวันที่ 17 กรกฎาคม 2560 และได้้นำข้อเสนอแนะของคณะกรรมการตรวจฯ มาเตรียมการปรับปรุงห้องปฏิบัติการวิจัยให้ได้มาตรฐานตามข้อกำหนดต่อไป (Dent59\_2.1\_2\_2.12)

นอกจากนี้ ระบบความปลอดภัยในการวิจัยและห้องปฏิบัติการ คณะทันตแพทยศาสตร์ยังคงมีการดำเนินการและปรับปรุงอย่างต่อเนื่อง ได้แก่



- มีการกำหนดข้อปฏิบัติในการใช้บริการห้องปฏิบัติการ ค่าเดือนการใช้งานอุปกรณ์ที่มีความเสี่ยงที่จะเกิดอันตราย มีระบบตัดไฟ และระบบสำรองไฟสำหรับอุปกรณ์เก็บตัวอย่างทดลอง ตู้ปลอดเชื้อ มีอุปกรณ์ป้องกันพื้นฐานเพื่อลดการปนเปื้อนเชื้อและสารเคมีสู่ร่างกายและสิ่งแวดล้อม และอุปกรณ์ป้องกันภัยพื้นฐานหากเกิดเหตุการณ์ไม่พึงประสงค์ขึ้น เป็นต้น (Dent59\_2.1\_2\_2.13)

- มีระบบการจองใช้งานอุปกรณ์เครื่องมือวิจัยเพื่อป้องกันความซ้ำซ้อนในการปฏิบัติการ โดยระบบการจองและกรอกข้อมูลการเข้าทำวิจัยของผู้วิจัยจะทำให้สามารถจัดสรรเวลาทำวิจัย การใช้เครื่องมือและพื้นที่ทำวิจัยที่มีอยู่จำกัด ได้อย่างเหมาะสม ทำให้ลดความซ้ำซ้อน ความแออัดในพื้นที่สูง ทำให้เจ้าหน้าที่ผู้รับผิดชอบสามารถดูแลได้อย่างทั่วถึงทำให้ลดอัตราการเกิดเหตุการณ์ไม่พึงประสงค์ ได้อย่างมาก (Dent59\_2.1\_2\_2.14)

- มีนักวิทยาศาสตร์ประจำห้องปฏิบัติการ ให้คำแนะนำการใช้เครื่องมือสาธิตวิธีการใช้งานตามมาตรฐาน แนะนำวิธีป้องกันอันตรายต่างๆที่อาจเกิดขึ้นได้ระหว่างทำงาน และคอยดูแลอย่างใกล้ชิด ตลอดการทำวิจัย (Dent59\_2.1\_2\_2.15)

- มีการเผยแพร่ข้อมูลความรู้ แนวทางปฏิบัติความปลอดภัยทางชีวภาพและห้องปฏิบัติการ เพื่อเป็นช่องทางการศึกษาความรู้ และกระตุ้นให้ตระหนักถึงความสำคัญในการป้องกันตนเองและสิ่งแวดล้อมของผู้วิจัย โดยเผยแพร่ไว้ทางหน้าเว็บไซต์ งานวิจัยคณะฯ (Dent59\_2.1\_2\_2.16)

- กิจกรรมวิชาการที่ส่งเสริมงานวิจัยหรืองานสร้างสรรค์ เช่น การจัดประชุมวิชาการ การจัดแสดงผลงานสร้างสรรค์ การจัดให้มีศาสตราจารย์อาคันตุกะหรือศาสตราจารย์รับเชิญ (visiting professor)

#### ผลการดำเนินการ

ในปีการศึกษา2559 มีการจัดโครงการสัมมนาความรู้ทางงานวิจัยหัวข้อ การขอจริยธรรมสำหรับงานวิจัยทางทันตกรรม เมื่อวันที่ 24 สิงหาคม 2559 ณ ห้องประชุมชั้น 14 คณะทันตแพทยศาสตร์ จาก การหารือร่วมกันระหว่างกรรมการพัฒนางานวิจัยคณะฯ และคณะกรรมการพิจารณาจริยธรรมในการทำวิจัย ประจำคณะทันตแพทยศาสตร์มีความเห็นว่า การวิจัยทางทันตกรรมนั้นเป็นสาขาเฉพาะทาง และส่วนใหญ่เป็นการวิจัยที่เกี่ยวข้องกับมนุษย์ และในปีการศึกษา2558 ที่ผ่านมา คณะกรรมการพิจารณาจริยธรรมในการทำวิจัย ประจำคณะทันตแพทยศาสตร์ได้ดำเนินการปรับปรุงแนวทางและข้อกำหนดในการพิจารณาจริยธรรมในการทำวิจัยให้เป็นปัจจุบันและสอดคล้องเป็นแนวทางเดียวกับการพิจารณาจริยธรรมของมหาวิทยาลัยเรียบร้อยแล้ว จึงมีมติเห็นสมควรจัดโครงการบรรยายการขอจริยธรรมในการทำวิจัยขึ้น เพื่อให้ผู้วิจัยในคณะฯได้รับทราบข้อปฏิบัติที่เป็นมาตรฐานของการทำวิจัยที่ต้องขอรับพิจารณาจริยธรรมในการทำวิจัย สามารถเขียนข้อเสนอเพื่อขอรับการพิจารณาจริยธรรมในการทำวิจัยได้อย่างถูกต้อง โดยการจัดการบรรยายหัวข้อนี้มีจุดมุ่งหมายว่า หลังจากผู้วิจัยเข้ารับฟังการบรรยายแล้วจะเกิดความเข้าใจและมีทัศนคติที่ดีขึ้นในขั้นตอนการขอจริยธรรมในการทำวิจัย สามารถทำวิจัยได้อย่างราบรื่นถูกต้องตามกระบวนการวิจัย และไม่ผิดหลักจริยธรรม ซึ่งผลจากการเข้ารับฟังบรรยายโครงการนี้ ทำให้ผู้วิจัยได้มีโอกาสซักถามข้อสงสัยต่างๆ ก่อเกิดทัศนคติที่ดี เล็งเห็นความสำคัญในการขอรับการพิจารณาจริยธรรมและส่งข้อเสนอโครงการเพื่อขอรับการพิจารณาจริยธรรมก่อนการเริ่มทำวิจัยมากขึ้น มีความเข้าใจต่อหลักการจริยธรรมในการทำวิจัยเพิ่มขึ้น และสามารถเขียนข้อเสนอโครงการวิจัยที่ต้องผ่านการพิจารณาจริยธรรมได้ถูกต้องเพิ่มขึ้นอีกด้วย (Dent59\_2.1\_2\_2.17)

มีการจัดโครงการวันวิจัย คณะทันตแพทยศาสตร์ ในวันที่ 7 มิถุนายน 2560 โครงการนี้มีวัตถุประสงค์ เพื่อตอบสนองนโยบายการจัดการต่อผลงานวิจัยที่แล้วเสร็จของอาจารย์และนิสิต การจัดโครงการนี้แบ่งเป็นสองช่วง ในช่วงแรกมีการบรรยายความรู้ หัวข้อ สถิติเพื่อการวิเคราะห์ข้อมูลโดยใช้โปรแกรมสำเร็จรูป โดยอาจารย์ ดร.นำชัย ศุภฤกษ์ชัยสกุล จากสถาบันวิจัยพฤติกรรมศาสตร์ มหาวิทยาลัยศรีนครินทรวิโรฒ เป็นวิทยากร การบรรยายนี้เพื่อให้นักวิจัยได้รับความรู้ไปประยุกต์ใช้ในการทำวิจัยต่อไปได้ สามารถ

พิจารณาเลือกใช้เครื่องมือ ตลอดจนกลุ่มและจำนวนตัวอย่างทดลองที่เหมาะสมสำหรับการวิเคราะห์ผลวิจัยได้ ช่วงที่สอง มีการประกวดผลงานวิจัยของนิสิต เพื่อคัดเลือกผลงานวิจัยที่ดีและมีความสามารถในการนำเสนอ ผลงานได้อย่างดีเยี่ยม การจัดประกวดผลงานวิจัยของนิสิตนี้ ทำให้เกิดการ ทำงานร่วมกันในการสังเคราะห์ ผลงานวิจัยระหว่างอาจารย์ที่ปรึกษาและนิสิต เพื่อจัดทำเป็นโปสเตอร์สำหรับนำเสนอข้อมูลเป็นภาษาอังกฤษ โดยเชิญผู้ทรงคุณวุฒิผู้มีประสบการณ์ทำวิจัยจากภายนอกหน่วยงาน มาตัดสินและวิจารณ์ผลงาน พร้อมกับ คัดเลือกผลงานดีเด่นสำหรับส่งประกวด และเผยแพร่ในงานประชุมวิชาการทางทันตแพทยศาสตร์ ในระดับที่ ใหญ่ขึ้นไป ซึ่งผลงานบางส่วนนั้นมีการตีพิมพ์เผยแพร่ในวารสารทางวิชาการต่อหรือนำเสนอผลงานวิจัยใน งานประชุมระดับนานาชาติอีกด้วย(Dent59\_2.1\_2\_2.18)

### รายการหลักฐานอ้างอิง

รหัสเอกสาร	รายการเอกสารหลักฐาน
(Dent59_2.1_2_2.1)	ห้องปฏิบัติการกล้องจุลทรรศน์อิเล็กตรอน(SEM) ที่ชั้น2
(Dent59_2.1_2_2.2)	ห้องปฏิบัติการพยาธิวิทยา ที่ชั้น 2
(Dent59_2.1_2_2.3)	ห้องปฏิบัติการเครื่องมือทางทันตวัสดุศาสตร์ ที่ชั้น9
(Dent59_2.1_2_2.4)	ห้องปฏิบัติการชีววิทยาช่องปาก ที่ชั้น10
(Dent59_2.1_2_2.5)	ข้อมูลเจ้าหน้าที่ให้คำแนะนำระหว่างการทำวิจัย
(Dent59_2.1_2_2.6)	เอกสารการให้บริการวิเคราะห์ตัวอย่างชิ้นงานทางงานวิจัย
(Dent59_2.1_2_2.7)	การจองใช้งานเครื่องมือวิจัยและการจองตารางการใช้พื้นที่และห้องวิจัย
(Dent59_2.1_2_2.8)	ห้องสมุดคณะฯ ชั้น 14
(Dent59_2.1_2_2.9)	การเชื่อมต่อฐานข้อมูลออนไลน์ที่หน้าเว็บไซต์ของฝ่ายวิจัยคณะฯ
(Dent59_2.1_2_2.10)	ฐานข้อมูลออนไลน์กลุ่มวิทยาศาสตร์กายภาพ และทันตแพทย์เฉพาะทาง บนเว็บไซต์ สำนักหอสมุดกลาง
(Dent59_2.1_2_2.11)	บุคลากรของคณะฯ ไปอบรมความปลอดภัยในห้องปฏิบัติการ
(Dent59_2.1_2_2.12)	คณะกรรมการตรวจประเมินห้องปฏิบัติการ โดยคณะกรรมการความปลอดภัยทาง ชีวภาพของสถาบัน
(Dent59_2.1_2_2.13)	ข้อปฏิบัติในการใช้บริการห้องปฏิบัติการ
(Dent59_2.1_2_2.14)	ระบบการจองการปฏิบัติการวิจัย
(Dent59_2.1_2_2.15)	การสาธิตการใช้อุปกรณ์วิจัย
(Dent59_2.1_2_2.16)	เผยแพร่ความรู้ความปลอดภัยในห้องปฏิบัติการที่หน้าเวปงานวิจัยคณะฯ
(Dent59_2.1_2_2.17)	สรุปโครงการการขอจริยธรรมสำหรับงานวิจัยทางทันตกรรม
(Dent59_2.1_2_2.18)	สรุปโครงการวันวิจัย คณะทันตแพทยศาสตร์ และเอกสารประกอบ

### 3. จัดสรรงบประมาณ เพื่อเป็นทุนวิจัยหรืองานสร้างสรรค์

#### ผลการดำเนินการ

ในปีการศึกษา 2559 (ปีงบประมาณ 2560) คณะทันตแพทยศาสตร์ มีการจัดสรรงบประมาณในการทำวิจัย ประเภททุนรายได้คณะฯ (5% เงินรายได้คณะฯ) แผนงาน:ส่งเสริมการวิจัยและพัฒนา ผลผลิต : โครงการวิจัยเพื่อสร้างสะสม องค์ความรู้ที่มีศักยภาพ งบเงินอุดหนุน จำนวน 604,800 บาท และเงินรายได้โรงพยาบาลทันตกรรม คณะทันตแพทยศาสตร์ ในส่วนงบประมาณสนับสนุนการวิจัย จำนวน 1,757,700 บาท รวมเป็น สำหรับเป็นทุนอุดหนุนการทำวิจัย จำนวน 2,362,500 บาท (Dent59\_2.1\_3\_3.1) มีการประกาศหลักเกณฑ์การพิจารณาขอรับทุนอุดหนุนวิจัยอย่างต่อเนื่อง ปีงบประมาณละ 2 รอบ (Dent59\_2.1\_3\_3.2) ข้อเสนอโครงการวิจัยที่ส่งขอพิจารณาทุน จะผ่านการพิจารณาโดยคณะกรรมการพิจารณาทุนวิจัยคณะทันตแพทยศาสตร์ และถูกพิจารณากลับกรองและปรับแก้ไข ข้อเสนอโครงการวิจัยอย่างเหมาะสม (Dent59\_2.1\_3\_3.3) ในปีการศึกษา 2559 นี้ มีผู้สนใจส่งโครงการวิจัยเพื่อขอทุนสนับสนุนการวิจัยประเภททุนรายได้คณะฯ และได้รับพิจารณาให้ทุน จำนวน 18 โครงการ เป็นเงินที่พิจารณาให้ทุนอุดหนุนการทำวิจัยทั้งสิ้น 1,957,000 บาท (Dent59\_2.1\_3\_3.4)

นอกจากนี้คณะฯ ยังมีทุนอุดหนุนงานวิจัย สำหรับนิสิตระดับบัณฑิตศึกษา และนิสิตระดับปริญญาตรี เพื่อสร้างและขยายโอกาสในการทำวิจัยเพิ่มขึ้น ซึ่งคณะฯ เล็งเห็นว่างานวิจัยนิสิตนั้น ถือเป็นจุดเริ่มต้นที่ดี ในการเริ่มต้นพัฒนางานวิจัยและศักยภาพของนักวิจัยทั้งนิสิตและอาจารย์ผู้ควบคุมการทำวิจัยได้ ซึ่งอาจเกิดจาก กำหนดปัญหาวิจัยหัวข้อเล็กๆ สะสมองค์ความรู้ต่อยอดเป็นลำดับ เพื่อขยายขนาดการแก้ปัญหาวิจัยในระดับที่ใหญ่หรือกว้างขึ้น อันจะนำไปสู่การสร้างเทคโนโลยีหรือนวัตกรรมที่สามารถแก้ปัญหาสังคมในอนาคตต่อไปได้อย่างมีประสิทธิภาพ (Dent59\_2.1\_3\_3.5)

#### รายการหลักฐานอ้างอิง

รหัสเอกสาร	รายการเอกสารหลักฐาน
(Dent59_2.1_3_3.1)	แผนงบประมาณฝ่ายวิจัย รายงานการประชุมกรรมการพัฒนางานวิจัยคณะฯ ครั้งที่ 1
(Dent59_2.1_3_3.2)	ประกาศหลักเกณฑ์การพิจารณาขอรับทุนอุดหนุนวิจัยของคณะฯ
(Dent59_2.1_3_3.3)	รายงานการประชุมพิจารณาทุนครั้งที่ 1 และ 2
(Dent59_2.1_3_3.4)	สรุปโครงการวิจัยที่ได้รับการพิจารณาทุนอุดหนุนวิจัยของคณะฯ
(Dent59_2.1_3_3.5)	หลักเกณฑ์การพิจารณาทุนวิจัยนิสิตทุกระดับชั้นและเอกสารประกอบ

### 4. จัดสรรงบประมาณ เพื่อสนับสนุนการเผยแพร่ผลงานวิจัยหรืองานสร้างสรรค์ในการประชุมวิชาการหรือการตีพิมพ์ในวารสารระดับชาติหรือนานาชาติ

#### ผลการดำเนินการ

คณะทันตแพทยศาสตร์มีทุนพัฒนาบุคลากรสายวิชาการของคณะฯ สำหรับสนับสนุนการไปเสนอผลงานวิจัยในต่างประเทศ พิจารณาโดยคณะกรรมการพิจารณาทุนไปเสนอผลงานของคณะฯ (Dent59\_2.1\_4\_4.1) โดยจะพิจารณาจำนวนเงินให้ตามรายละเอียดค่าใช้จ่ายที่ใช้จริงและไม่เกินวงเงินที่คณะฯกำหนด แต่ในเบื้องต้นจะสนับสนุนให้คณาจารย์ผู้ต้องการไปนำเสนอผลงานต่างประเทศ ยื่นเรื่องขอทุนจากทุนนำเสนองานวิจัยในต่างประเทศของมหาวิทยาลัยก่อน เนื่องจากมหาวิทยาลัยอนุมัติวงเงินให้มากกว่าทางคณะฯ (Dent59\_2.1\_4\_4.2) แต่ถ้าหากได้รับการพิจารณาทุนไม่เต็มวงเงินตามประกาศมหาวิทยาลัยหรือของมหาวิทยาลัยหมดลง จึงจะสามารถยื่นความจำนงขอรับทุนสนับสนุนการเผยแพร่ผลงานของคณะฯ ทางคณะฯจะสมทบให้เพิ่มเติมหรือพิจารณาให้ทุนสนับสนุนตามกรณีที่ผู้วิจัยยื่นขอ ในปีการศึกษา 2559

(ปีงบประมาณ 2560) มีคณาจารย์ยื่นข้อเสนอขอทุนนำเสนอผลงานวิจัยในต่างประเทศของมหาวิทยาลัย จำนวน 8 ราย แต่ไม่มีผู้ยื่นเสนอขอทุนนำเสนอผลงานจากคณะฯ เนื่องจากผู้ที่ประสงค์ไปนำเสนอผลงาน ได้รับทุนจากทางมหาวิทยาลัยอย่างเพียงพอทุกราย (Dent59\_2.1\_4\_4.3)

นอกจากนี้ยังมีการสนับสนุนทุนค่าลงทะเบียน แก่คณาจารย์และนิสิตที่ประสงค์จะไปเข้าร่วมการประชุมและนำเสนอผลงานวิจัย ในงานประชุมวิชาการและเสนอผลงานวิจัย สาขาทันตแพทยศาสตร์ ครั้งที่ ๑๕ ขององค์การบริหารคณะทันตแพทยศาสตร์แห่งประเทศไทย (อ.บ.ท.ท.) ระหว่าง วันพุธที่ ๑๙ ถึงวันศุกร์ที่ ๒๑ กรกฎาคม ๒๕๖๐ ณ โรงแรมอมรินทร์ลากูน จังหวัดพิษณุโลก เพื่อสร้างและขยายโอกาสให้อาจารย์และนิสิตที่ประสงค์นำเสนอผลงานในประเทศอีกด้วย (Dent59\_2.1\_4\_4.4)

คณะทันตแพทยศาสตร์ มีการสนับสนุนให้อาจารย์มีการตีพิมพ์ผลงานวิจัยระดับนานาชาติ โดยมีการประชาสัมพันธ์ ประกาศรับทุนและช่องทางขอทุนตีพิมพ์ในวารสารระดับนานาชาติ (ทุนมหาวิทยาลัย) เป็นประจำทุกปีงบประมาณ ทางหน้าเวปไซด์งานวิจัยคณะฯ สำหรับ ในปีการศึกษา 2559 มีอาจารย์ให้ความสนใจยื่นขอรับทุน และได้รับทุนตีพิมพ์ระดับนานาชาติ ของมหาวิทยาลัย จำนวน ...1... ราย (Dent59\_2.1\_4\_4.5)

#### รายการหลักฐานอ้างอิง

รหัสเอกสาร	รายการเอกสารหลักฐาน
(Dent59_2.1_4_4.1)	หลักเกณฑ์การพิจารณาทุนนำเสนอผลงานของคณะฯ และกรรมการพิจารณาทุนไปเสนอผลงานของคณะฯ
(Dent59_2.1_4_4.2)	เกณฑ์การพิจารณารับทุนนำเสนอผลงานวิจัยในต่างประเทศของมหาวิทยาลัย
(Dent59_2.1_4_4.3)	สรุปรายการผู้ยื่นขอรับทุนนำเสนอผลงานวิจัย ของมหาวิทยาลัย
(Dent59_2.1_4_4.4)	รายงานประชุมคณะกรรมการประจำคณะทันตแพทยศาสตร์ ที่พิจารณาอนุมัติสนับสนุนค่าลงทะเบียนแก่คณาจารย์และนิสิตที่ไปร่วมงานประชุมวิชาการฯ
(Dent59_2.1_4_4.5)	การประชาสัมพันธ์ ประกาศรับทุนตีพิมพ์ในวารสารวิชาการระดับนานาชาติ และสรุปรายชื่อผู้ยื่นขอรับทุน

#### 5. มีการพัฒนาสมรรถนะอาจารย์และนักวิจัย มีการสร้างขวัญและกำลังใจตลอดจนยกย่องอาจารย์และนักวิจัยที่มีผลงานวิจัยหรืองานสร้างสรรค์ดีเด่น

##### ผลการดำเนินการ

ในปีการศึกษา 2559 คณะทันตแพทยศาสตร์ มีการพัฒนาสมรรถนะอาจารย์ โดยส่งรายชื่อเข้าร่วมอบรมความรู้ที่สามารถนำมาเพิ่มสมรรถนะในการทำวิจัย ดังนี้

ส่งอาจารย์ที่มีผลงานวิจัยสำหรับเตรียมเขียนขอผลงานด้านทรัพย์สินทางปัญญา จำนวน 1 ราย ได้แก่ ผศ.ทพญ.ดร.ณปภา เอี่ยมจิรกุล เข้าร่วมอบรมกับสถาบันยุทธศาสตร์ทางปัญญาและวิจัย ในโครงการแนวทางการปฏิบัติด้านทรัพย์สินทางปัญญาเพื่อการวิจัย ในหัวข้อ"ความรู้ทั่วไปเกี่ยวกับสิทธิบัตร/อนุสิทธิบัตร" เมื่อวันที่ 29- 30 มีนาคม 2560 ณ โรงแรมเคปราช่า จังหวัดชลบุรี เพื่อสร้างความรู้ความเข้าใจเกี่ยวกับทรัพย์สินทางปัญญา สิทธิบัตร/อนุสิทธิบัตร แนวทางการจัดเตรียม การร่างคำขอรับสิทธิบัตร และแนวทางการสืบค้นเอกสารข้อมูลสิทธิบัตรไทยและนานาชาติ (Dent59\_2.1\_5\_5.1)

ส่งอาจารย์ จำนวน 4 ราย ได้แก่ 1.ผศ.ทพญ.ดร.ณปภา เอี่ยมจิรกุล 2.ผศ.ทพญ.ดร.ปิยะนารถ เอกวรพจน์ 3.อ.ทพญ.ดร.สิริลักษณ์ ตีรณธนากุล 4.อ.ดร.ดวงพร ศรีสุภาพ เข้าร่วมอบรมในโครงการศูนย์บริการและให้คำปรึกษาเพื่อสร้างความเป็นเลิศด้านการวิจัย: คลินิกวิจัยมหาวิทยาลัยศรีนครินทรวิโรฒ รุ่นที่ 1 ประจำปีงบประมาณ 2560 เรื่อง การอบรมเชิงปฏิบัติการ: การวิเคราะห์ข้อมูลทางสถิติสำหรับสังคมศาสตร์ด้วยโปรแกรมสำเร็จรูป โดยอาจารย์ ดร.นำชัย ศุภฤกษ์ชัยสกุล สถาบันวิจัยพฤติกรรมศาสตร์ เป็นวิทยากร ในวันที่

22-23 พฤศจิกายน 2559 ณ ห้องประชุมสถาบันยุทธศาสตร์ทางปัญญาและวิจัย ชั้น 19 อาคารนวัตกรรม ศาสตราจารย์ ดร.สาโรช บัวศรี มหาวิทยาลัยศรีนครินทรวิโรฒ เพื่อเสริมทักษะในการวิเคราะห์ข้อมูลทางสถิติที่ได้จากผลการวิจัยด้วยโปรแกรมสำเร็จรูป (Dent59\_2.1\_5\_5.2)

ส่งอาจารย์และคณะกรรมการพิจารณาจริยธรรมในการทำวิจัยประจำคณะทันตแพทยศาสตร์ จำนวน 6 ราย ได้แก่ 1.ศส.ทพ.สุวิทย์ วิมลจิตต์ 2.ศส.ทพญ.ดร.ณปภา เอี่ยมจิรกกุล 3.ศส.ทพญ.ดร.ภาวิณีย์ ปฏิพัทธ์วุฒิ กุล ดิตรอน 4.ศส.ทพญ.ดร.ภัทรายุ แต่บรรพกุล 5.ศส.ทพญ.ดร.ปรมาภรณ์ จิวพัฒนกุล แก้วมณี 6.อ.ทพ.วรชณ ยุกตานนท์ เข้าร่วมอบรมโครงการจริยธรรมการวิจัยในมนุษย์ เรื่อง “การฝึกอบรมหลักจริยธรรมพื้นฐานและการทบทวนพิจารณาโครงการวิจัยด้านวิทยาศาสตร์การแพทย์ และด้านสังคมศาสตร์” ในวันที่ 19 – 20 มกราคม 2560 ณ ห้องประชุมสถาบันยุทธศาสตร์ทางปัญญาและวิจัย ชั้น 19 อาคารนวัตกรรม ศาสตราจารย์ ดร.สาโรช บัวศรี โดยวิทยากร จาก ชมรมจริยธรรมการวิจัยในคนในประเทศไทย (Forum for Ethical Review Committee in Thailand : FERCIT) นำทีมบรรยายโดย ประธาน FERCIT (ศาสตราจารย์ แพทย์หญิงธาดา สืบหลินวงศ์) เพื่อเสริมทักษะในการทำวิจัยที่มีความเกี่ยวข้องกับมนุษย์ และเพิ่มพูนความรู้ทางการพิจารณาจริยธรรมในการทำวิจัยให้เป็นปัจจุบัน (Dent59\_2.1\_5\_5.3)

นอกจากนี้ยังมีการเชิดชูผลงานวิจัยดีเด่นของคณาจารย์ในคณะฯ ที่หน้าเว็บไซต์งานวิจัย เพื่อเป็นตัวอย่างที่ดีแก่นักวิจัยรุ่นน้อง ให้เกิดแรงผลักดันที่จะสร้างสรรค์ผลงานให้มีคุณภาพยิ่งขึ้นเพื่อสร้างชื่อเสียงแก่ตนเองและหน่วยงาน (Dent59\_2.1\_5\_5.4)

#### รายการหลักฐานอ้างอิง

รหัสเอกสาร	รายการเอกสารหลักฐาน
(Dent59_2.1_5_5.1)	ข้อมูลอาจารย์เข้าร่วมโครงการแนวทางการปฏิบัติด้านทรัพย์สินทางปัญญา
(Dent59_2.1_5_5.2)	ข้อมูลอาจารย์เข้าร่วมโครงการการวิเคราะห์ข้อมูลทางสถิติ
(Dent59_2.1_5_5.3)	ข้อมูลอาจารย์เข้าร่วมโครงการการฝึกอบรมหลักจริยธรรมพื้นฐาน
(Dent59_2.1_5_5.4)	ข้อมูลเผยแพร่ผลงานวิจัยดีเด่นที่หน้าเว็บไซต์งานวิจัย คณะฯ

#### 6. มีระบบและกลไกเพื่อช่วยในการคุ้มครองสิทธิของงานวิจัยหรืองานสร้างสรรค์ที่นำไปใช้ประโยชน์และดำเนินการตามระบบที่กำหนด

กลไกส่งเสริมการจดสิทธิบัตรหรืออนุสิทธิบัตรนั้น มหาวิทยาลัยเป็นผู้วางกลไกในการดำเนินการทรัพย์สินทางปัญญา ส่วนการดำเนินการในระดับคณะฯ จะมีรองคณบดีฝ่ายวิจัยและวิเทศสัมพันธ์ และผู้ประสานงานวิจัยทำหน้าที่ประสานงานช่วยเหลือ ดูแลดำเนินการที่เกี่ยวข้องกับทรัพย์สินทางปัญญาตามแนวทางของมหาวิทยาลัยให้เป็นไปด้วยความเรียบร้อย และในปีการศึกษา 2559 มีผู้ที่ได้รับรองอนุสิทธิบัตรจำนวน 1 ราย ได้แก่ ศส.ทพญ.ดร.พรสวรรค์ ธนธรวงศ์ จากผลงานการประดิษฐ์ “อุปกรณ์ควบคุมกำกับท่าทางการทำงานและเก็บข้อมูลท่าทางการทำงานไร้สาย” (Dent59\_2.1\_6\_6.1) และมีผลงานยื่นขอจดทรัพย์สินทางปัญญาในปีการศึกษา 2559 จำนวน 4 ผลงาน (Dent59\_2.1\_6\_6.2)

ทั้งนี้ยังได้ทำการสร้างส่วนเชื่อมโยง ที่หน้าเว็บไซต์งานวิจัยไปยังหน้าเว็บไซต์กรมทรัพย์สินทางปัญญา (Dent59\_2.1\_6\_6.3) เพื่อเป็นช่องทางที่สะดวกต่อการเข้าถึงและการเพิ่มพูนความรู้แก่คณาจารย์ที่สนใจ และยังเผยแพร่องค์ความรู้ที่ได้จากการสัมมนาความรู้ทางงานวิจัยในปีที่ผ่านมา ซึ่งได้รับอนุญาตจากวิทยากร ศส.ดร.อัครวิทย์กาญจนโอภาส ผู้อำนวยการอุทยานวิทยาศาสตร์ มหาวิทยาลัยสงขลานครินทร์ ให้สามารถเผยแพร่เพื่อเกิดประโยชน์ทางการศึกษาได้ โดยผู้สนใจสามารถสืบค้นเพื่อได้ทางหน้าเว็บไซต์งานวิจัย (Dent59\_2.1\_6\_6.4)

**รายการหลักฐานอ้างอิง**

รหัสเอกสาร	รายการเอกสารหลักฐาน
(Dent59_2.1_6_6.1)	ผลงานที่ได้รับรองอนุสิทธิบัตร
(Dent59_2.1_6_6.2)	สรุปผลงานที่ยื่นขอจดทรัพย์สินทางปัญญา
(Dent59_2.1_6_6.3)	ส่วนเชื่อมโยงที่เกี่ยวกับทรัพย์สินทางปัญญา
(Dent59_2.1_6_6.4)	ข้อมูลความรู้เผยแพร่ไว้สำหรับศึกษา ที่เกี่ยวกับทรัพย์สินทางปัญญา

**ผลการประเมินตนเอง**

เป้าหมาย	ผลการดำเนินงาน		บรรลุเป้าหมาย	คะแนน	หมายเหตุ
	ตัวตั้งตัวหาร	ผลลัพธ์			
5.00 ข้อ	1,2,3,4,5,6	6.00	✓	5.00	

ตัวบ่งชี้ : สกอ.2.2 เงินสนับสนุนงานวิจัยและงานสร้างสรรค์

ชนิดของตัวบ่งชี้ : ปัจจัยนำเข้า

การคิดรอบปี : ปีการศึกษา

#### ผลการดำเนินการ

ในปีการศึกษา 2559 คณะทันตแพทยศาสตร์ ได้รับเงินทุนสนับสนุนงานวิจัยจากแหล่งทุนภายในและภายนอกหน่วยงาน จำนวน 3,270,583 บาท เป็นเงินสนับสนุนภายในหน่วยงาน จำนวน 2,959,750 บาท และเป็นเงินสนับสนุนภายนอกหน่วยงาน จำนวน 310,833 บาท โดยมีจำนวนอาจารย์ประจำและนักวิจัยประจำปีการศึกษา 2559 รวมทั้งสิ้น 49 คน (ไม่นับรวมผู้ลาศึกษาต่อ) คิดเป็นเงินทุนสนับสนุนฯ เท่ากับ 66,747 บาท/คน เมื่อเทียบจำนวนเงินสนับสนุนงานวิจัยจากภายในและภายนอกสถาบัน กลุ่มสาขาวิชาวิทยาศาสตร์สุขภาพ ที่กำหนดให้คะแนนเต็ม 5 = 180,000 บาทขึ้นไปต่อคน จึงคิดเป็น 1.85 คะแนน จากคะแนนเต็ม 5

ลำดับที่	รายการข้อมูลพื้นฐาน	ปีการศึกษา 2555
1	จำนวนเงินสนับสนุนงานวิจัยหรืองานสร้างสรรค์จากภายใน(ปีการศึกษา 2559)	2,959,750
2	จำนวนเงินสนับสนุนงานวิจัยหรืองานสร้างสรรค์จากภายนอก (ปีการศึกษา 2559)	310,833
3	จำนวนอาจารย์ประจำและนักวิจัยประจำ (ไม่นับรวมผู้ลาศึกษาต่อ)	49
4	จำนวนเงินสนับสนุนงานวิจัยหรืองานสร้างสรรค์ ต่อ จำนวนอาจารย์ประจำและนักวิจัยประจำ	66,747

#### รายการหลักฐาน

ตาราง 1 สรุปข้อมูลเงินสนับสนุนงานวิจัยหรืองานสร้างสรรค์ภาคในและภายนอกคณะทันตแพทยศาสตร์ ปีการศึกษา พ.ศ. 2559

ที่	ชื่อผู้รับทุน	ชื่องานวิจัยที่ได้รับทุน	แหล่งทุน	จำนวนเงินสนับสนุน (บาท)		ระยะเวลาการรับทุน	รหัสเอกสาร
				ภายใน	ภายนอก		
1	อ.ทพญ.ชื่นชีวิต ทองศิริ 65% รศ.ทพ.ดร.ณรงค์ศักดิ์ เหล่าศรีสิน 15% อ.ทพญ.จามรี เสมมา 10% อ.ทพญ.รุ่งทิพา ศรีสุวรรณทา 10%	การศึกษาลักษณะพื้นที่ผิวของเชื้อจุลินทรีย์และคราบจุลินทรีย์บนพื้นเมื่อสัมผัส กับน้ำมันที่ใช้ในการทำออยล์พูลลิ่ง 600/2559	รายได้ มหาวิทยาลัย ปิงปประมาณ 2559	150,000		สิงหาคม 2559 ถึง กรกฎาคม 2560	Dent59_2_2_2_1
2	อ.ทพญ.ดร.มะลิ พลานูเวช 100%	ความแข็งแรงและความสวยงามของสารยึดติดในครอบฟันและฟันหลัก ชนิดเซรามิก 602/2559	รายได้ มหาวิทยาลัย ปิงปประมาณ 2559	180,000		สิงหาคม 2559 ถึง กรกฎาคม 2560	Dent59_2_2_2_2
3	อ.ทพญ.ดร.มานิสา ศรีชลเพชร 100%	ผลของนมผึ้งต่อการแสดงออกของยีนในกระบวนการซ่อมสร้างเนื้อเยื่อปริทันต์ในสภาวะจำลองการหลุดของฟันออกจากเบ้า 598/2559	รายได้ มหาวิทยาลัย ปิงปประมาณ 2559	140,000		สิงหาคม 2559 ถึง กรกฎาคม 2560	Dent59_2_2_2_3
4	อ.ทพญ.จามรี เสมมา 55% อ.ทพญ.ชื่นชีวิต ทองศิริ 30% รศ.ทพญ.ดร.ณรงค์ศักดิ์ เหล่าศรีสิน 15%	ผลของแปรงสีฟันอัลตราโซนิคต่อสภาวะปริทันต์และระดับของพอร์ไฟโรโมแนส จินจิวาสิส ในผู้ป่วยปริทันต์อักเสบเรื้อรัง 599/2559	รายได้ มหาวิทยาลัย ปิงปประมาณ 2559	170,000		สิงหาคม 2559 ถึง กรกฎาคม 2560	Dent59_2_2_2_4



5	อ.ทพญ.ดร.สิริลักษณ์ ตีรณธนากุล 70% นายศิริพงษ์ ตั้งประเสริฐกิจ 30%	ผลของการกระตุ้นที่แอลอาร์ 2,3,4 ต่อความสามารถในการกลายเป็นเซลล์สร้างเนื้อเยื่อแข็งของเซลล์เอ็นยึดปริทันต์ของมนุษย์ 595/2559	รายได้ มหาวิทยาลัย ปีงบประมาณ 2559	155,000		สิงหาคม 2559 ถึง กรกฎาคม 2560	Dent59_2_2_2_5
6	ผศ.ทพญ.ดร.ปรมาภรณ์ จิวพัฒน์กุล แก้วมณี 50% รศ.ดร.เบญจมาศ วงศ์สัตยพันธ์ 50% (บุคคลภายนอก)	การทอหุ้มสารต้านเชื้อก่อโรคในช่องปากโมโนเอซิลกลีเซอรอลด้วยอนุภาคนาโนโพลีเมอร์ 596/2559 งบประมาณทั้งโครงการเท่ากับ 185,000 บาท แบ่งสัดส่วนกับผู้ร่วมโครงการภายนอกแล้ว เหลือเท่ากับ 92,500 บาท	รายได้ มหาวิทยาลัย ปีงบประมาณ 2559	92,500		สิงหาคม 2559 ถึง กรกฎาคม 2560	Dent59_2_2_2_6
7	อ.ทพญ.อุษณีย์ ปิงไพบูลย์ 90% อ.ดร.ดวงพร ศรีสุภาพ 10%	รอยซึมลึกบริเวณรอยต่อระหว่างรากเทียมและหลักยึดของหลักยึดแบบเหวี่ยงที่มีส่วนโยงภายในเป็นโลหะ 3 ชนิด 597/2559	รายได้ มหาวิทยาลัย ปีงบประมาณ 2559	165,000		สิงหาคม 2559 ถึง กรกฎาคม 2560	Dent59_2_2_2_7
8	ผศ.ทพญ.ดร.ณปภาเอี่ยมจิรกุล 50% ผศ.ทพญ.ดร.ปิยะนารถ เอกวรพจน์ 50%	ผลของการเติมสารประกอบเงินต่อคุณสมบัติทางกลและการศึกษาความเป็นพิษต่อเซลล์ของวัสดุเสริมฐานฟันเทียมแบบนูนชนิดอะคริลิก 601/2559	รายได้ มหาวิทยาลัย ปีงบประมาณ 2559	185,000		สิงหาคม 2559 ถึง กรกฎาคม 2560	Dent59_2_2_2_8
9	ผศ.ทพญ.ชินาลัย ปิยะชน 50% อ.ทพญ.จารุมา ศักดิ์ดี 50%	ระยะเวลาทำงาน และระยะเวลาก่อตัวของกลาสไอโอโนเมอร์ซีเมนต์ที่มีโมโนแคลเซียมซิลิเกตเมื่อใช้เป็นวัสดุบูรณะทางเลือกที่อาจมีการสัมผัสกับน้ำลาย 268/2560	รายได้คณะทันตแพทยศาสตร์ ปีงบประมาณ 2560	50,000		มิถุนายน 2560 ถึง พฤษภาคม 2561	Dent59_2_2_2_9
10	อ.ทพญ.จารุมา ศักดิ์ดี 100%	การศึกษาในห้องปฏิบัติการของการกำจัดชั้นสเมียร์บนผิวคลองรากฟันของเลเซอร์Er,Cr:YSGG 266/2560	รายได้คณะทันตแพทยศาสตร์ ปีงบประมาณ 2560	100,000		มิถุนายน 2560 ถึง พฤษภาคม 2561	Dent59_2_2_2_10
11	ผศ.ทพ.สุวิทย์ วิมลจิตต์ 100%	ผลของสารสกัดเมล็ดคอปุ่นต่อชั้นไฮบริดของสารยึดติดกับเนื้อฟันที่ผ่านการฟอกสีฟันภายใน 272/2560	รายได้คณะทันตแพทยศาสตร์ ปีงบประมาณ 2560	40,000		มิถุนายน 2560 ถึง พฤษภาคม 2561	Dent59_2_2_2_11
12	ผศ.ทพญ.ชินาลัย ปิยะชน 50% อ.ทพญ.จารุมา ศักดิ์ดี 50%	ผลของเลเซอร์พลังงานต่ำต่อเซลล์สร้างกระดูกจากกระดูกเข้าฟันมนุษย์ 267/2560	รายได้ โรงพยาบาล ทันตกรรม คณะทันตแพทยศาสตร์ ปีงบประมาณ2560	140,000		มิถุนายน 2560 ถึง พฤษภาคม 2561	Dent59_2_2_2_12
13	อ.ทพญ.จารุมา ศักดิ์ดี 100%	ความเข้ากันได้ทางชีวภาพและการยึดติดของเซลล์สร้างกระดูกบนพื้นผิวของกลาสไอโอโนเมอร์ซีเมนต์ที่มีโมโนแคลเซียมซิลิเกตผสม 265/2560	รายได้ โรงพยาบาล ทันตกรรม คณะทันตแพทยศาสตร์ ปีงบประมาณ2560	150,000		มิถุนายน 2560 ถึง พฤษภาคม 2561	Dent59_2_2_2_13
14	ผศ.ทพญ.นงลักษณ์ สมบุญธรรม 35% ผศ.ทพญ.ดร.ภาวิณี ปฎิพัทธ์ วุฒิกุล ดิครอน 30% ทพ. วรุม ทองเกิด (นิสิตปริญญาโท) 20% ผศ.ธนากร วาสนาเพียรพงศ์ (คณะวิทยาศาสตร์ จุฬา) 15%	การศึกษาความต้านทานต่อการแตกหักของไทวงส์ ความต้านทานต่อแรงเสียดทาน และ ความแข็งแรงพันธะเมื่อนของครีนครินทรีโรดม แบริกเก็ตจัดฟันชนิดอูมินัม ออกไซด์เซรามิก 269/2560 งบประมาณทั้งโครงการเท่ากับ 180,000 บาท แบ่งสัดส่วนกับผู้ร่วมโครงการภายนอกแล้ว เหลือเท่ากับ 117,000 บาท	รายได้ โรงพยาบาล ทันตกรรม คณะทันตแพทยศาสตร์ ปีงบประมาณ2560	117,000		มิถุนายน 2560 ถึง พฤษภาคม 2561	Dent59_2_2_2_14



15	<p>ผศ.ทพญ.ดร.ภัทรารุญ แต่บรรพกุล 50%</p> <p>อ.ทพญ.ดร.พิมพ์พร จิรวะ วงศ์สกุล 50%</p>	<p>การแสดงผลของเกล็ด-7 ไมโครอาร์เอ็นเอในเซลล์ต้นกำเนิดจากเนื้อเยื่อโพรงประสาทฟัน 270/2560</p>	<p>รายได้ โรงพยาบาลทันตกรรม คณะทันตแพทยศาสตร์ ปีงบประมาณ2560</p>	180,000		<p>มิถุนายน 2560 ถึง พฤษภาคม 2561</p>	Dent59_2_2.2_15
16	<p>อ.ทพญ.ลินีภัทร ตลิ่งจิตร 30%</p> <p>ผศ.ทพญ.ดร.ภัทรารุญ แต่บรรพกุล 30%</p> <p>อ.ทพญ.ดร.พิมพ์พร จิรวะ วงศ์สกุล 30%</p> <p>ผศ.ทพญ.ดร.อรุณวรรณ หล้าอุบล 5%</p> <p>รศ.ทพ.ดร.สรสัณห์ รังสิยานนท์ 5%</p>	<p>การแสดงผลของคาเทปซินและตัวยับยั้งโปรติเอสในรอยโรคไลเคนพลาเนียในช่องปากเมื่อตรวจด้วยวิธีอิมมูโนฮิสโตเคมี 271/2560</p>	<p>รายได้ โรงพยาบาลทันตกรรม คณะทันตแพทยศาสตร์ ปีงบประมาณ2560</p>	180,000		<p>มิถุนายน 2560 ถึง พฤษภาคม 2561</p>	Dent59_2_2.2_16
17	<p>อ.ทพญ.กุลนันท์ ดำรงวุฒิ 100%</p>	<p>การศึกษาประสิทธิภาพการใช้น้ำยาล้างคลองรากฟันร่วมกับระบบอัลตราโซนิคส์แบบไร้แรงต่อการกำจัดวัสดุอุดภายในคลองรากฟัน 291/2560</p>	<p>รายได้คณะทันตแพทยศาสตร์ ปีงบประมาณ 2560</p>	67,000		<p>มิถุนายน 2560 ถึง พฤษภาคม 2561</p>	Dent59_2_2.2_17
18	<p>ผศ.ทพ.ดร.ณัฐธ แก้วสุธา 60%</p> <p>ผศ.ทพญ.ขวัญชนก อยู่เจริญ 40%</p>	<p>การศึกษาประสิทธิภาพของแปรงสีฟันสามหัวในการกำจัดคราบจุลินทรีย์ในเด็กอายุ 4-5ปี ในเขตกรุงเทพมหานคร 292/2560</p>	<p>รายได้คณะทันตแพทยศาสตร์ ปีงบประมาณ 2560</p>	40,000		<p>มิถุนายน 2560 ถึง พฤษภาคม 2561</p>	Dent59_2_2.2_18
19	<p>ผศ.ทพ.น.ท. พลพิทยา วรชาติ 80 %</p> <p>ทพญ.อารยา ธารีจากรู (นิสิตหลักสูตรทันตแพทย์ประจำบ้าน สาขาทันตกรรมจัดฟัน) 20%</p>	<p>การศึกษาการเปลี่ยนแปลงความยาวของรากฟันหน้าตัดในผู้ป่วยจัดฟันชนิดติดแน่น 293/2560</p> <p>งบประมาณทั้งโครงการเท่ากับ 25,000 บาท แบ่งสัดส่วนกับผู้ร่วมโครงการภายนอกแล้ว เหลือเท่ากับ 20,000 บาท</p>	<p>รายได้คณะทันตแพทยศาสตร์ ปีงบประมาณ 2560</p>	20,000		<p>มิถุนายน 2560 ถึง พฤษภาคม 2561</p>	Dent59_2_2.2_19
20	<p>ผศ.ดร.ทพญ.มานิสา ศรีชลเพ็ชร 100%</p>	<p>ผลของนมผึ้งต่อการแสดงออกของยีนของเอนไซม์ที่ปรับแต่งคอลลาเจนในเซลล์ไฟโบรบลาสต์เอ็นไยด์ปริทันต์ในสภาวะจำลองการหลุดของฟันออกจากเบ้า 294/2560</p>	<p>รายได้คณะทันตแพทยศาสตร์ ปีงบประมาณ 2560</p>	100,000		<p>มิถุนายน 2560 ถึง พฤษภาคม 2561</p>	Dent59_2_2.2_20
21	<p>อ.ทพ.นพ.ดร.ชาญชาย วงศ์ชื่นสุนทร 70%</p> <p>ผศ.ทพญ.ดร.ภัทรารุญ แต่บรรพกุล 15 %</p> <p>ทพญ.ภณพร สุขอาจ (นิสิตหลักสูตรทันตแพทย์ประจำบ้าน สาขาทันตกรรมจัดฟัน) 15%</p>	<p>การศึกษาปัจจัยที่มีผลต่อคุณภาพของรากเทียมภายหลังการผ่าตัดยกฟันขึ้นด้วยเทคนิคสวิตดอกระดุกปราศจากการเสริมกระดูก 295/2560</p> <p>งบประมาณทั้งโครงการเท่ากับ 65,000 บาท แบ่งสัดส่วนกับผู้ร่วมโครงการภายนอกแล้ว เหลือเท่ากับ 55,250 บาท</p>	<p>รายได้คณะทันตแพทยศาสตร์ ปีงบประมาณ 2560</p>	55,250		<p>มิถุนายน 2560 ถึง พฤษภาคม 2561</p>	Dent59_2_2.2_21
22	<p>ผศ.ทพญ.นงลักษณ์ สมบุญธรรม 50%</p> <p>อ.ทพญ.พิชญา ไชยรักษ์ 35%</p> <p>ทพ.วสุวัตต์ ปราณีโชติรส (นิสิตหลักสูตรทันตแพทย์ประจำบ้าน สาขาทันตกรรมจัดฟัน) 15%</p>	<p>ความถูกต้องของแบบจำลองดิจิทัลที่ได้จากเครื่องสแกนในช่องปากเปรียบเทียบกับแบบจำลองพลาสติก 296/2560</p> <p>งบประมาณทั้งโครงการเท่ากับ 100,000 บาท แบ่งสัดส่วนกับผู้ร่วมโครงการภายนอกแล้ว เหลือเท่ากับ 85,000 บาท</p>	<p>รายได้คณะทันตแพทยศาสตร์ ปีงบประมาณ 2560</p>	85,000		<p>มิถุนายน 2560 ถึง พฤษภาคม 2561</p>	Dent59_2_2.2_22
23	<p>ผศ.ทพ.สุวิทย์ วิมลจิตต์ 100%</p>	<p>ผลของการเปลี่ยนแปลงอัตราส่วนน้ำต่อผงในวัสดุเคลือบซีเมนต์สองชนิดต่อความแนบสนิทและความสามารถในการเกิดอะพาไทต์ 297/2560</p>	<p>รายได้ โรงพยาบาลทันตกรรม คณะทันตแพทยศาสตร์ ปีงบประมาณ2560</p>	120,000		<p>มิถุนายน 2560 ถึง พฤษภาคม 2561</p>	Dent59_2_2.2_23

24	<p>ผศ.ทพญ.ดร.อรุณวรรณ หล้าอุบล 50%</p> <p>รศ.ทพญ.ดร.อรนาฎ มาตังคสมบัติ (บุคคลภายนอก) 30%</p> <p>ผศ.ดร.ทพญ.ดุสิตพร ตราชูธรรม (บุคคลภายนอก)10%</p> <p>อ.ทพญ.สินีภัทร์ ตลิ่งจิตร 10%</p>	<p>การศึกษาผลของวันชุ่มปากต่อชนิดของเชื้อราแคนดิดาในผู้ป่วยมะเร็งศีรษะและคอหลังจบรังสีรักษาที่มีอาการปากแห้ง 298/2560</p> <p>งบประมาณทั้งโครงการเท่ากับ 190,000 บาท แบ่งสัดส่วนกับผู้ร่วมโครงการภายนอกแล้ว เหลือเท่ากับ 114,000 บาท</p>	<p>รายได้ โรงพยาบาลทันตกรรม คณะทันตแพทยศาสตร์ ปีงบประมาณ2560</p>	114,000		<p>มิถุนายน 2560 ถึง พฤษภาคม 2561</p>	Dent59_2_2_24
25	<p>ผศ.ทพ.เอกชัย ชุณหวิภาโลก 40%</p> <p>รศ.ทพญ.ดร.อรพินธ์ อัจฉรานุกูล 40%</p> <p>ทพญ.ภัทริน ธนังสลิธิ(นิสิตหลักสูตรทันตแพทย์ประจำบ้านสาขาทันตกรรมจัดฟัน) 20%</p>	<p>การประเมินเชิงปริมาณของวิธีการที่เหมาะสมในการปรับสภาพผิวเคลือบฟันด้วยกรดต่อคุณสมบัติการซึมผ่านได้ของผิวเคลือบฟันภายหลังการทาฟลูออไรด์วานิช 299/2560</p> <p>งบประมาณทั้งโครงการเท่ากับ 130,000 บาท แบ่งสัดส่วนกับผู้ร่วมโครงการภายนอกแล้ว เหลือเท่ากับ 104,000 บาท</p>	<p>รายได้ โรงพยาบาลทันตกรรม คณะทันตแพทยศาสตร์ ปีงบประมาณ2560</p>	104,000		<p>มิถุนายน 2560 ถึง พฤษภาคม 2561</p>	Dent59_2_2_25
26	<p>ผศ.ทพญ.ดร.กมลภัทร จรรย์ยาประเสริฐ 60%</p> <p>ผศ.ดร.อนรรฆ ชันธะชวนะ 30%</p> <p>ทพญ.พิชามณูชู่ ไตรบำรุงสุข (นิสิตหลักสูตรทันตแพทย์ประจำบ้านสาขาทันตกรรมจัดฟัน) 10%</p>	<p>การศึกษาผลกระทบของการอิงอนุภาคแบบละเอียดต่อการต้านทานแรงเสียดทานในช่องแบร์กเกตโลหะเหล็กกล้าไร้สนิมและแบร์กเกตเซรามิก 300/2560</p> <p>งบประมาณทั้งโครงการเท่ากับ 100,000 บาท แบ่งสัดส่วนกับผู้ร่วมโครงการภายนอกแล้ว เหลือเท่ากับ 60,000 บาท</p>	<p>รายได้ โรงพยาบาลทันตกรรม คณะทันตแพทยศาสตร์ ปีงบประมาณ2560</p>	60,000		<p>มิถุนายน 2560 ถึง พฤษภาคม 2561</p>	Dent59_2_2_26
27	<p>1. ศ.ทพ.ดร.นพคุณ วงษ์สุวรรณ (มหาวิทยาลัยมหิดล) 2. นางสาวเพชรรัตน์ ไกรวพันธ์ (มหาวิทยาลัยมหิดล) 3.นางสาวกนิษฐา กิจสมานมิตร (มหาวิทยาลัยมหิดล) 4. รศ.ดร.ทพญ.อรพินธ์ อัจฉรานุกูล ภาควิชาโอบุสสุวิทยา คณะทันตแพทยศาสตร์ มศว 5.นายสิทธิชัย วนจันทร์รักษ์ (มหาวิทยาลัยเชียงใหม่)</p>	<p>โครงการ: การศึกษาคุณสมบัติของใยประสาทในฟันมนุษย์และการศึกษาทางคลินิกผลการใช้วิธีอออนโตโพริซิสให้เนื้อเยื่อในโพรงฟันขา ระยะเวลา 3 ปี สกว. สัญญาเลขที่ BRG5980007 งบประมาณทั้งโครงการ ได้รับสนับสนุนเท่ากับ 1,730,000 บาท/3ปี ผู้ร่วมโครงการ 5 ราย คิดเป็นรายละเอียด 115,333 บาท ต่อคน/ปี</p>	<p>ทุนวิจัย สกว . ทุนองค์ความรู้ใหม่ที่เป็นพื้นฐานต่อการพัฒนา</p>		115,333	<p>15 มิถุนายน 2559 ถึง 14 มิถุนายน 2562</p>	Dent59_2_2_27
28	<p>อ.ดร.พัฒนาพงษ์ จาติเกิด</p>	<p>โครงการ ความเท่าเทียมทางสุขภาพช่องปาก:สำรวจการเข้าถึงแปรงสีฟันและยาสีฟันสำหรับเด็กในประเทศไทย 60-0B-0001</p>	<p>โครงการ"เด็กเล็กฟันดี วิธี SELF CARE" ของ สสส</p>		195,500	<p>1 มิถุนายน 2560 ถึง 30 กันยายน 2560</p>	Dent59_2_2_28
<p>เงินทุนวิจัยหรือที่คณะฯได้รับจากแหล่งทุนภายใน เท่ากับ</p>				2,959,750	บาท		
<p>เงินทุนวิจัยหรือที่คณะฯได้รับจากแหล่งทุนภายนอก เท่ากับ</p>				310,833	บาท		
<p>รวมเงินทุนวิจัยที่คณะฯได้รับในปีการศึกษา 2559 เท่ากับ</p>				3,270,583	บาท		
<p>จำนวนเงินสนับสนุนงานวิจัยหรืองานสร้างสรรค์จากภายในและภายนอกมหาวิทยาลัย ต่อจำนวนอาจารย์ประจำ เท่ากับ</p>				66,747	บาท		
<p>กลุ่มสาขาวิชาวิทยาศาสตร์สุขภาพ กำหนดคะแนนเต็ม 5 = 180,000 บาทขึ้นไปต่อคน คะแนนที่ได้ เท่ากับ</p>				1.85	คะแนน		

**หมายเหตุ :**

1. จำนวนอาจารย์และนักวิจัยให้นับตามปีการศึกษา และนับเฉพาะที่ปฏิบัติงานจริงไม่นับรวมผู้ลาศึกษาต่อ
2. ให้นำจำนวนเงินที่มีการลงนามในสัญญาเงินทุนในปีการศึกษาหรือปีงบประมาณหรือปีปฏิทินนั้น ๆ ไม่ใช่จำนวนเงินที่เบิกจ่ายจริง
3. กรณีที่มีหลักฐานการแบ่งสัดส่วนเงินสนับสนุนงานวิจัย ซึ่งอาจเป็นหลักฐานจากแหล่งทุนหรือหลักฐานจากการตกลงร่วมกันของสถาบันที่ร่วมโครงการ ให้แบ่งสัดส่วนเงินตามหลักฐานที่ปรากฏ กรณีที่ไม่มีหลักฐาน ให้แบ่งเงินตามสัดส่วนผู้ร่วมวิจัยของแต่ละคณะ
4. การนับจำนวนเงินสนับสนุนโครงการวิจัย สามารถนับเงินโครงการวิจัยสถาบันที่ได้ลงนามในสัญญาเงินทุน โดยอาจารย์ประจำหรือนักวิจัย แต่ไม่สามารถนับเงินโครงการวิจัยสถาบันที่บุคลากรสายสนับสนุนที่ไม่ใช่ นักวิจัยเป็นผู้ดำเนินการ

**ผลการประเมินตนเอง**

เป้าหมาย	ผลการดำเนินงาน			บรรลุเป้าหมาย	คะแนน	หมายเหตุ
	ตัวตั้ง	ตัวหาร	ผลลัพธ์			
180,000.00 บาท/คน	3,270,583	49.50	66,072.38	X	1.84	

ตัวบ่งชี้ : สกอ.2.3 ผลงานทางวิชาการของอาจารย์ประจำและนักวิจัย

ชนิดของตัวบ่งชี้ : ผลลัพธ์

การคิดรอบปี : ปีปฏิทิน

### ผลการดำเนินงาน

ในปีการศึกษา 2559 คณะทันตแพทยศาสตร์ มีจำนวนอาจารย์ประจำนับรวมที่ลาศึกษาต่อ จำนวน 65 คน โดยมีผลงานวิจัยของอาจารย์ที่ได้รับการตีพิมพ์รวม 25 ชิ้น คิดเป็นร้อยละของ 31.69 งานวิจัยที่ได้รับการตีพิมพ์หรือเผยแพร่ตามเกณฑ์ มีค่าเท่ากับ 2.64 คะแนน

### ข้อมูลประกอบการคำนวณผลงานวิจัยของอาจารย์และนักวิจัยที่ได้รับการตีพิมพ์

ลำดับที่	ผลงานวิจัยของอาจารย์และนักวิจัยที่ได้รับการตีพิมพ์	ค่าน้ำหนัก	จำนวนชิ้นงานในปีการศึกษา 2559	ผลรวมถ่วงน้ำหนัก
1	จำนวนอาจารย์ประจำและนักวิจัยประจำทั้งหมด	(คน)	65	
	- จำนวนอาจารย์ประจำทั้งหมด	(คน)	65	
	- จำนวนอาจารย์ประจำที่ปฏิบัติงานจริง	(คน)	49	
	- จำนวนอาจารย์ประจำที่ลาศึกษาต่อ	(คน)	16	
2	บทความวิจัยฉบับสมบูรณ์ที่ตีพิมพ์ในรายงานสืบเนื่องจากการประชุมวิชาการระดับชาติ	(ชิ้นงาน) 0.2		
	- บทความวิชาการฉบับสมบูรณ์ที่ตีพิมพ์ในรายงานสืบเนื่องจากการประชุมวิชาการระดับชาติ	0.2		
3	- บทความวิจัยฉบับสมบูรณ์ที่ตีพิมพ์ในรายงานสืบเนื่องจากการประชุมวิชาการระดับนานาชาติหรือในวารสารทางวิชาการระดับชาติที่ไม่อยู่ในฐานข้อมูล ตามประกาศ ก.พ.อ. แต่มหาวิทยาลัยนำเสนอสภามหาวิทยาลัยอนุมัติและจัดทำเป็นประกาศให้ทราบเป็นการทั่วไป และแจ้งให้ ก.พ.อ./กกอ.ทราบภายใน 30 วันนับแต่วันที่ออกประกาศ	(ชิ้นงาน) 0.4	1	0.4
	- บทความวิชาการฉบับสมบูรณ์ที่ตีพิมพ์ในรายงานสืบเนื่องจากการประชุมวิชาการระดับนานาชาติ หรือในวารสารทางวิชาการระดับชาติที่ไม่อยู่ในฐานข้อมูล ตามประกาศ ก.พ.อ. แต่มหาวิทยาลัยนำเสนอสภามหาวิทยาลัยอนุมัติและจัดทำเป็นประกาศให้ทราบเป็นการทั่วไป และแจ้งให้ ก.พ.อ./กกอ.ทราบภายใน 30 วันนับแต่วันที่ออกประกาศ	0.4		
	- ผลงานที่ได้รับการจดอนุสิทธิบัตร	0.4	1	0.4
4	- บทความวิจัยฉบับสมบูรณ์ที่ตีพิมพ์ในวารสารทางวิชาการที่ปรากฏในฐานข้อมูล TCI กลุ่มที่ 2	(ชิ้นงาน) 0.6		
	- บทความวิชาการฉบับสมบูรณ์ที่ตีพิมพ์ในวารสารทางวิชาการที่ปรากฏในฐานข้อมูล TCI กลุ่มที่ 2	0.6		
5	- บทความวิจัยฉบับสมบูรณ์ที่ตีพิมพ์ในวารสารทางวิชาการระดับนานาชาติที่ไม่อยู่ในฐานข้อมูลตามประกาศ ก.พ.อ. แต่มหาวิทยาลัยนำเสนอสภามหาวิทยาลัยอนุมัติและจัดทำเป็นประกาศให้ทราบเป็นการทั่วไป และแจ้งให้ ก.พ.อ./กกอ.ทราบภายใน 30 วันนับแต่วันที่ออกประกาศ(ซึ่งไม่อยู่ใน Beall's list)	(ชิ้นงาน) 0.8		
	- บทความวิชาการฉบับสมบูรณ์ที่ตีพิมพ์ในวารสารทางวิชาการระดับนานาชาติที่ไม่อยู่ในฐานข้อมูลตามประกาศ ก.พ.อ. แต่มหาวิทยาลัยนำเสนอ	0.8		

ลำดับที่	ผลงานวิจัยของอาจารย์และนักวิจัยที่ได้รับการตีพิมพ์	ค่าน้ำหนัก	จำนวน ชิ้นงานใน ปี การศึกษา 2559	ผลรวม ถ่วง น้ำหนัก
	สภามหาวิทยาลัยอนุมัติและจัดทำเป็นประกาศให้ทราบเป็นการทั่วไป และ แจ้งให้ ก.พ.อ./กกอ.ทราบภายใน 30 วันนับแต่วันที่ออกประกาศ (ซึ่งไม่อยู่ใน Beall's list)			
	- บทความวิจัยฉบับสมบูรณ์ที่ตีพิมพ์ในวารสารวิชาการที่ปรากฏใน ฐานข้อมูล TCI กลุ่มที่ 1	0.8	12	9.6
	- บทความวิชาการฉบับสมบูรณ์ที่ตีพิมพ์ในวารสารวิชาการที่ปรากฏใน ฐานข้อมูล TCI กลุ่มที่ 1	0.8	4	3.2
6	- บทความวิจัยฉบับสมบูรณ์ที่ตีพิมพ์ในวารสารทางวิชาการระดับนานาชาติ ที่ปรากฏในฐานข้อมูลระดับนานาชาติตามประกาศ ก.พ.อ.	(ชิ้นงาน) 1.0	5	5
	- บทความวิชาการฉบับสมบูรณ์ที่ตีพิมพ์ในวารสารทางวิชาการระดับ นานาชาติที่ปรากฏในฐานข้อมูลระดับนานาชาติตามประกาศ ก.พ.อ.	1.0		
	- ผลงานได้รับการจัดสิทธิบัตร	1.0		
	- ผลงานวิชาการรับใช้สังคมที่ได้รับการประเมินผ่านเกณฑ์การขอตำแหน่ง ทางวิชาการแล้ว	1.0		
	- ผลงานวิจัยที่หน่วยงานหรือองค์กรระดับชาติว่าจ้างให้ดำเนินการ	1.0		
	- ผลงานค้นพบพันธุ์พืช พันธุ์สัตว์ ที่ค้นพบใหม่ และได้รับการจดทะเบียน	1.0		
	- ตำราที่ได้รับการประเมินผ่านเกณฑ์การขอตำแหน่งทางวิชาการแล้ว	1.0		
	- หนังสือที่ได้รับการประเมินผ่านเกณฑ์การขอตำแหน่งทางวิชาการแล้ว	1.0	2	2
	- งานแปลที่ได้รับการประเมินผ่านเกณฑ์การขอตำแหน่งทางวิชาการแล้ว	1.0		
	- ตำราที่ผ่านการพิจารณาตามหลักเกณฑ์การประเมินตำแหน่งทางวิชาการ แต่ไม่นำมาขอรับการประเมินตำแหน่งทางวิชาการ	1.0		
	- หนังสือที่ผ่านการพิจารณาตามหลักเกณฑ์การประเมินตำแหน่งทาง วิชาการ แต่ไม่นำมาขอรับการประเมินตำแหน่งทางวิชาการ	1.0		
	- งานแปลที่ผ่านการพิจารณาตามหลักเกณฑ์การประเมินตำแหน่งทาง วิชาการ แต่ไม่นำมาขอรับการประเมินตำแหน่งทางวิชาการ	1.0		
			25	20.60

### รายการหลักฐาน :

2.3.1 รายชื่อของอาจารย์และนักวิจัยทั้งหมด ปีการศึกษา 2559

- รายชื่อของอาจารย์และนักวิจัยทั้งหมด ปีการศึกษา 2559 (Dent59\_2.3\_0)

### 5.2 รายชื่อผลงานทางวิชาการของอาจารย์ประจำและนักวิจัยในปี 2559

ลำดับที่	ชื่อบทความวิจัยฉบับสมบูรณ์ (Full Paper) ที่ได้รับการตีพิมพ์เผยแพร่ (ไทย/อังกฤษ)	ชื่อเจ้าของผลงานและผู้ ร่วม	ชื่อการประชุมวิชาการวัน- เดือน-ปีสถานที่/จังหวัด/ ประเทศที่จัด หรือชื่อวารสาร วันเดือนปีที่เผยแพร่	ฐานข้อมูล	รหัสเอกสาร
1	อุปกรณ์ควบคุมกำกับท่าทาง การทำงานและเก็บข้อมูล ท่าทางการทำงานไร้สาย	พรสวรรค์ ธนธรวงศ์	อนุสิทธิบัตร ออกให้ 20 สิงหาคม 2558 หมตอายุ 16 ธันวาคม 2562	อนุสิทธิบัตร	Dent59_2_2.3_1

2	Teeth Segmentation from Dental X-ray Image by Template Matching	Arisa Poonsri Theekapun Charoenpong <b>Napapa Aimjirakul</b> Chamaiporn Sukjamsri	The 2016 Biomedical Engineering International Conference (BMEICON-2016)	Proceeding International Conference	Dent59_2_2.3_2
3	การใช้ซอฟต์แวร์คอมพิวเตอร์กับทำางการทํางานและเก็บข้อมูลทำางการทํางานแบบไร้สายเพื่อปรับทำางการทํางานในน้กศึษาทันตแพทย มหาวิทยาลัยศรีนครินทรวิโรฒ	<b>พรสวรรค์ ธนธรวงศ์</b> <b>อรศรี ชูดิเนตร</b>	วิทยาลัยทันตแพทยศาสตร์ มหาวิทยาลัยศรีนครินทรวิโรฒ ปีที่ : 9 ฉบับที่ : 1 เลขหน้า : 57 - 70 ปีพ.ศ. : 25-59	บทความวิจัย ทีพิมพ์ TCI กลุ่ม 1	Dent59_2_2.3_3
4	ประสิทธิภาพในการใช้แปรงสีฟันหน้าตัดตรงและหน้าตัดซิกแซก	<b>อรศรี กำจรฤทธิ์</b>	วิทยาลัยทันตแพทยศาสตร์ มหาวิทยาลัยศรีนครินทรวิโรฒ ปีที่ : 9 ฉบับที่ : 2 เลขหน้า : 11 - 25 ปีพ.ศ. : 2559	บทความวิจัย ทีพิมพ์ TCI กลุ่ม 1	Dent59_2_2.3_4
5	Micro-computed tomographic assessment on marginal adaptation to dentin of biodentine and MTA in blood contaminated furcation repair	<b>Rangsit Makarukpinyo</b> Chootima Ratisoontorn	วารสารทันตแพทยศาสตร์ จุฬาลงกรณ์มหาวิทยาลัย Vol 39, No 1 (2016) January-April 2016 33-42	บทความวิจัย ทีพิมพ์ TCI กลุ่ม 1	Dent59_2_2.3_5
6	ผลของโปรแกรมการปรับเปลี่ยนพฤติกรรมมารดูแลอนามัยช่องปากของวัยรุ่นตอนต้น	<b>ณัฐวูธ แก้วสุทธา</b> อังคินันท์ อินทรกำแหง พัชรี ดวงจันทร์	วารสารศรีนครินทรวิโรฒวิจัยและพัฒนา (สาขามนุษยศาสตร์และสังคมศาสตร์) ปีที่ 8 ฉบับที่ 15 มกราคม-มิถุนายน 2559 หน้า 43-57	บทความวิจัย ทีพิมพ์ TCI กลุ่ม 1	Dent59_2_2.3_6
7	การศึกษาเปรียบเทียบภาพถ่ายใบหน้าก่อนและหลังการจัดฟันร่วมกับการถอนฟันกรามน้อยซี่ที่ 1 ในผู้ป่วยที่มีโครงสร้างใบหน้าประเภทที่ 1	<b>พลพิทยา วรชาติ</b> <b>พิชญญา ไชยรักษ์</b>	วิทยาลัยทันตแพทยศาสตร์ มหาวิทยาลัยศรีนครินทรวิโรฒ ปีที่ : 9 ฉบับที่ : 1 เลขหน้า : 35 - 44 ปีพ.ศ. : 2559	บทความวิจัย ทีพิมพ์ TCI กลุ่ม 1	Dent59_2_2.3_7
8	ผลของการประเมินตนเองของนิสิตทันตแพทย์ต่อประสบการณ์การทำงานชุมชนในคลินิกทันตกรรมชุมชนโดยใช้แบบสะท้อนความคิด	<b>ณัฐวูธ แก้วสุทธา</b> <b>เสรีนา สิริรัตน์ สุกุลณะ</b> <b>มรรคา</b> <b>กิตติธัช มงคลศิวะ</b>	วิทยาลัยทันตแพทยศาสตร์ มหาวิทยาลัยศรีนครินทรวิโรฒ ปีที่ : 9 ฉบับที่ : 1 เลขหน้า : 45 - 56 ปีพ.ศ. : 2559	บทความวิจัย ทีพิมพ์ TCI กลุ่ม 1	Dent59_2_2.3_8

9	การจัดการทางทันตกรรมในผู้ป่วยออทิสติกสเปกตรัม	วรชน ยุคตานนท์	วิทยาลัยทันตแพทยศาสตร์ มหาวิทยาลัยศรีนครินทรวิโรฒ ปีที่ : 9 ฉบับที่ : 1 เลขหน้า : 98 - 109 ปีพ.ศ. : 2559	บทความวิชาการ ตีพิมพ์ TCI กลุ่ม 1	Dent59_2_2.3_9
10	การรักษาการสบฟันหน้าเปิดจากโรคข้อต่อเสื่อมโดยเฟือกสบฟันและการจัดฟัน: รายงานผู้ป่วย	พลทิทยา วรชาติ เพ็ญประภา วัฒนสุขชัย	วิทยาลัยทันตแพทยศาสตร์ มหาวิทยาลัยศรีนครินทรวิโรฒ ปีที่ : 9 ฉบับที่ : 2 เลขหน้า : 89-103 ปีพ.ศ. : 2559	บทความวิชาการ ตีพิมพ์ TCI กลุ่ม 1	Dent59_2_2.3_10
11	ความแข็งแรงพันธะผลึกออกของกลาสไอโอโนเมอร์ซีเมนต์ที่มีโมโนแคลเซียมซิลิเกตผสม	ลัดดา เกียรติปานอภิกุล ปทุมมา ศิริพันธ์โนน จารุมา ศักดิ์ดี	วิทยาลัยทันตแพทยศาสตร์ มหาวิทยาลัยศรีนครินทรวิโรฒ ปีที่ : 9 ฉบับที่ : 1 เลขหน้า : 24 - 34 ปีพ.ศ. : 2559	บทความวิจัย ตีพิมพ์ TCI กลุ่ม 1	Dent59_2_2.3_11
12	แรงต้านทานการแตกหักของฟันที่มีคลองรากฟันผายด้วยการบูรณะเดือยและแกนฟันต่างชนิดกัน	ณปภา เอี่ยมจิรกุล จารุพัฒน์ จุลแดง อมรเทพ วัชรางกูร	วิทยาลัยทันตแพทยศาสตร์ มหาวิทยาลัยศรีนครินทรวิโรฒ ปีที่ : 9 ฉบับที่ : 1 เลขหน้า : 71 - 84 ปีพ.ศ. : 2559	บทความวิจัย ตีพิมพ์ TCI กลุ่ม 1	Dent59_2_2.3_12
13	ความสามารถในการปิดผนึกและความแนบสนิทของกลาสไอโอโนเมอร์ซีเมนต์ที่ผสมโมโนแคลเซียมซิลิเกตเมื่อใช้เป็นวัสดุซ่อมรอยทะลุในบริเวณง่ามรากฟัน	บุญยनुช บุรพัฒน์ ปทุมมา ศิริพันธ์โนน จารุมา ศักดิ์ดี	วิทยาลัยทันตแพทยศาสตร์ มหาวิทยาลัยศรีนครินทรวิโรฒ ปีที่ : 9 ฉบับที่ : 2 เลขหน้า : 26 - 38 ปีพ.ศ. : 2559	บทความวิจัย ตีพิมพ์ TCI กลุ่ม 1	Dent59_2_2.3_13
14	โฟโตไดนามิกเทอราปีเพื่อการรักษาทางปริทันต์	ภัทรพร อัครธิวา รุ่งทิวา ศรีสุวรรณทา ณรงค์ศักดิ์ เหล่าศรีสิน	วิทยาลัยทันตแพทยศาสตร์ มหาวิทยาลัยศรีนครินทรวิโรฒ ปีที่ : 9 ฉบับที่ : 2 เลขหน้า : 39 - 64 ปีพ.ศ. : 2559	บทความวิชาการ ตีพิมพ์ TCI กลุ่ม 1	Dent59_2_2.3_14
15	Serological Profiles of Hepatitis B Virus Infection among Pre-Clinical Dental Students at a University in Thailand	Vacharotayangul P. Taebunpakul, P. Klawnsirojana, S.	วิทยาลัยทันตแพทยศาสตร์ ปีที่ : 66 ฉบับที่ : 1 เลขหน้า : 60-69 ปีพ.ศ. : 2559	บทความวิจัย ตีพิมพ์ TCI กลุ่ม 1	Dent59_2_2.3_15

16	การศึกษาการหักและ ข้อบกพร่องฟันผิวของ เครื่องมือตะไบที่หมุนด้วย เครื่องกลชนิดเรซิงหรือค ภายหลังการใช้ในคลองรากฟัน ตรง	ดวงดาว พลอยประดิษฐ์ <b>สรลัษณ์ รังสิยานนท์</b> กนกพร สุขยานันท์	วิทยาสารทันตแพทยศาสตร์ มหาวิทยาลัยศรีนครินทรวิโรฒ ปีที่ : 9 ฉบับที่ : 1 เลขหน้า : 85 - 97 ปีพ.ศ. : 2559	บทความวิจัย ตีพิมพ์ TCI กลุ่ม 1	Dent59_2_2.3_16
17	ผลของคอลลาเจนซีตินต่อการ แสดงออกของยีนและการ กระตุ้นการทำงานของเอนไซม์ เอ็มเอ็มพี-2 ในเซลล์เอ็นอีทีปริ ทันต์ของมนุษย์	<b>สิริลักษณ์ ตีรณรานกุล</b>	วิทยาสารทันตแพทยศาสตร์ มหาวิทยาลัยศรีนครินทรวิโรฒ ปีที่ : 9 ฉบับที่ : 1 เลขหน้า : 12-23 ปีพ.ศ. : 2559	บทความวิจัย ตีพิมพ์ TCI กลุ่ม 1	Dent59_2_2.3_17
18	ผลกระทบของการกัดฟัน	<b>ฟ้าใส ภูเกียรติ</b>	วิทยาสารทันตแพทยศาสตร์ มหาวิทยาลัยศรีนครินทรวิโรฒ ปีที่ : 9 ฉบับที่ : 2 เลขหน้า : 65-76 ปีพ.ศ. : 2559	บทความวิชาการ ตีพิมพ์ TCI กลุ่ม 1	Dent59_2_2.3_18
19	Influence of oral moisturizing jelly as a saliva substitute for the relief of xerostomia in elderly patients with hypertension and diabetes mellitus.	Dalodom S, <b>Lam- Ubol A,</b> Jeanmaneechotechai S, Takamfoo L, Intachai W, Duangchada K, Hongdachum B, Kanjaniwat P, Vacharotayangul P, Trachootham D.	Geriatr Nurs. 2016 Mar- Apr;37(2):101-9. doi: 10.1016/j.gerinurse.2015.10. 014. Epub 2015 Nov 26.	วารสารทาง วิชาการระดับ นานาชาติที่ ปรากฏใน ฐานข้อมูลระดับ นานาชาติตาม ประกาศ ก.พ.อ.	Dent59_2_2.3_19
20	Anti-Inflammation of N- Benzyl-4- Bromobenzamide in LipopolysaccharideInduce d Human Gingival Fibroblasts	<b>Nuntana Aroonrerk</b> Nattisa Niyomtham Boon-ek Yingyoungnarongkul	Med Princ Pract 2016;25:130-136	วารสารทาง วิชาการระดับ นานาชาติที่ ปรากฏใน ฐานข้อมูลระดับ นานาชาติตาม ประกาศ ก.พ.อ.	Dent59_2_2.3_20
21	Effects of conducting media and gender on an electric pulp test.	<b>Chunhacheevachalo ke E,</b> <b>Ajcharanukul O</b>	nt Endod J. 2016 Mar;49(3):237-44. doi: 10.1111/iej.12446. Epub 2015 Mar 24.	วารสารทาง วิชาการระดับ นานาชาติที่ ปรากฏใน ฐานข้อมูลระดับ นานาชาติตาม ประกาศ ก.พ.อ.	Dent59_2_2.3_21
22	Effect of cavity depth on dentine sensitivity in man	Sitthichai Wanachantararaka, <b>Orapin Ajcharanukul,</b> Noppakun Vongsavanc	Archives of Oral Biology Volume 66, June 2016, Pages 120-128	วารสารทาง วิชาการระดับ นานาชาติที่ ปรากฏใน ฐานข้อมูลระดับ นานาชาติตาม ประกาศ ก.พ.อ.	Dent59_2_2.3_22



23	Association of tongue pressure with masticatory performance and dental conditions in Japanese children	Maika Ichikawa, Yuko Fujita, Ayako Hamaguchi, Wichida Chaweewannakorn, Kenshi Maki	Pediatric Dental Journal Volume 26, Issue 2, August 2016, Pages 51-59	sciencedirect	Dent59_2_2.3_23
24	การยศาสตร์ทางทันตกรรม.	พรสวรรค์ ธนธรวงศ์	พิมพ์ที่.กรุงเทพฯ : ก.พล(1996), 2557. 116 หน้า.	หนังสือ	Dent59_2_2.3_24
25	ตำราอาระจับปวดในทางทันตกรรม . กรุงเทพฯ : คณะทันตแพทยศาสตร์ มหาวิทยาลัยศรีนครินทรวิโรฒ, 2558. [4], 100 หน้า ; 26 ซม.		พิมพ์ที่. กรุงเทพฯ : คณะทันตแพทยศาสตร์ มหาวิทยาลัยศรีนครินทรวิโรฒ, 2558. [4], 100 หน้า ; 26 ซม.	หนังสือ	Dent59_2_2.3_25
ผลรวมถ่วงน้ำหนักของผลงานทางวิชาการของอาจารย์ประจำและนักวิจัย เท่ากับ					20.6
ร้อยละของผลรวมถ่วงน้ำหนักของผลงานทางวิชาการของอาจารย์ประจำและนักวิจัย เท่ากับ					31.69
คะแนนที่ได้ เท่ากับ					2.64
Beall's List 2016		<a href="https://web.archive.org/web/20161222020349/https://scholarlyoa.com/publishers/">https://web.archive.org/web/20161222020349/https://scholarlyoa.com/publishers/</a>			
วารสารที่อยู่ในฐานข้อมูล TCI กลุ่ม1-3		<a href="http://www.kmutt.ac.th/jif/public_html/announcement_58.php">http://www.kmutt.ac.th/jif/public_html/announcement_58.php</a>			
วารสารทางวิชาการระดับนานาชาติที่ปรากฏในฐานข้อมูลระดับนานาชาติตามประกาศ ก.พ.อ.		<a href="http://www.kpru.ac.th/personnel/pdf/p2/p2-01.pdf">http://www.kpru.ac.th/personnel/pdf/p2/p2-01.pdf</a>			

### ผลการประเมินตนเอง

เป้าหมาย	ผลการดำเนินงาน			บรรลุเป้าหมาย	คะแนน	หมายเหตุ
	ตัวตั้ง	ตัวหาร	ผลลัพธ์			
60.00 ร้อยละ	20.60	65.50	31.45	<b>X</b>	2.62	

ตัวบ่งชี้ : สกอ.3.1 การบริการวิชาการแก่สังคม

ชนิดของตัวบ่งชี้ : กระบวนการ (P)

การคิดรอบปี : ปีการศึกษา

ผลการดำเนินการตามเกณฑ์ประเมิน : ข้อ

**1 จัดทำแผนการบริการวิชาการประจำปีที่สอดคล้องกับความต้องการของสังคมและกำหนดตัวบ่งชี้วัดความสำเร็จในระดับแผนและโครงการบริการวิชาการแก่สังคมและเสนอกรรมการประจำคณะเพื่อพิจารณาอนุมัติ**

### ผลการดำเนินการ

#### 1.1 ความสอดคล้องกับความต้องการสังคม

จากนโยบายของมหาวิทยาลัยด้านการบริการวิชาการแก่ชุมชน โดยเฉพาะด้านกระจายโอกาส และส่งเสริมการศึกษาและถ่ายทอดเทคโนโลยีไปสู่ท้องถิ่น ประชาชน ทั้งในเมืองและชนบทนั้น หน่วยบริการวิชาการฯ คณะทันตแพทยศาสตร์ มีการจัดทำแผนบริการวิชาการประจำปี ที่สอดคล้องกับความต้องการสังคม โดยมีรายละเอียดดังนี้

##### 1.1.1 การตอบสนองความต้องการของชุมชนที่มหาวิทยาลัยรับผิดชอบตามภารกิจ

จากภารกิจความรับผิดชอบต่อมหาวิทยาลัยในบริเวณพื้นที่จังหวัดนครนายก คณะทันตแพทยฯ นำเอกสาร "ข้อมูลพื้นฐานความต้องการของชุมชน ในพื้นที่เป้าหมาย ปี 2556 อำเภอองครักษ์ จังหวัดนครนายก และ อำเภอวัฒนานคร จังหวัดสระแก้ว" โดย อาจารย์สมปรารถนา วงศ์บุญหนัก ศูนย์บริการวิชาการแก่ชุมชน (โครงการส่งเสริมและพัฒนาศักยภาพของมหาวิทยาลัยสู่การพัฒนาชุมชนอย่างยั่งยืน 26-28 กรกฎาคม 2556 ณ รอยัลริเวอแควร์ รีสอร์ท แอนด์สปา จังหวัดกาญจนบุรี มหาวิทยาลัยศรีนครินทรวิโรฒ) พบว่าปัญหาพื้นฐานและความต้องการของชุมชนทางด้านสุขภาพ อำเภอองครักษ์ จังหวัดนครนายก นั้น มีผู้สูงอายุที่ช่วยเหลือตัวเองไม่ได้ ร้อยละ 95.28 และยังคงมีประชาชนมีอาการปวดฟันถึง ร้อยละ 32.57 (dent\_59\_3\_1.1.1\_1 เอกสารประกอบโครงการส่งเสริมและพัฒนาศักยภาพของมหาวิทยาลัยสู่การพัฒนาชุมชนอย่างยั่งยืน 26-28 กรกฎาคม 2556 ณ รอยัลริเวอแควร์ รีสอร์ท แอนด์สปา จังหวัดกาญจนบุรี มหาวิทยาลัยศรีนครินทรวิโรฒ) มาวิเคราะห์ถึงสภาพปัญหาและความต้องการของพื้นที่ ซึ่งจากข้อมูลพบว่า ประชาชนในพื้นที่ยังขาดความรู้ด้านการส่งเสริมทันตสุขภาพ ทางคณะฯ จึงได้ดำเนินกิจกรรมส่งเสริมทันตสุขภาพเพื่อแก้ไขปัญหาเชิงบูรณาการแก่ประชาชนในพื้นที่

นอกจากกิจกรรมในที่กล่าวมาข้างต้น คณะฯ ยังได้ประสานงานสอบถามความต้องการกับผู้นำองค์กรส่วนท้องถิ่นที่รับผิดชอบในพื้นที่จังหวัดนครนายก ดำเนินกิจกรรมส่งเสริมทันตสุขภาพ แก้ไขปัญหาเชิงบูรณาการแก่ประชาชน การคัดกรองโรคเนื้อเยื่ออ่อนในช่องปากผู้สูงอายุ และออกหน่วยทันตกรรมเคลื่อนที่ ในชุมชนวังปลาจืด อำเภอเมือง จังหวัดนครนายก รายละเอียดดังเอกสารภาพถ่ายการประชุมกลุ่มย่อย (dent\_59\_3\_1.1.1\_2) การดำเนินกิจกรรมมีรายละเอียดดังต่อไปนี้

- การดำเนินโครงการให้บริการทันตกรรม (โครงการหน่วยทันตกรรมพระราชทานในพระบาทสมเด็จพระเจ้าอยู่หัวพรหมินทรมหาภูมิพลอดุลยเดช) ณ ชุมชนวังปลาจืด อ.เมือง จ.นครนายก ตั้งแต่วันที่ 9-10 มีนาคม พ.ศ. 2560 โดยมีผู้รับบริการบริการจำนวน 518 คน(dent\_59\_3\_1.1.1\_3)

- โครงการความร่วมมือเพื่อการพัฒนาเครือข่ายสุขภาพและการพัฒนาพระสงฆ์ต้นแบบ ภายใต้นโยบายหนึ่งมหาวิทยาลัย คณะทันตแพทยศาสตร์ มหาวิทยาลัยศรีนครินทรวิโรฒ<sup>1</sup> ณ วัดพรหมมณี อ. เมือง จ.นครนายก โดยมีผู้รับบริการบริการจำนวน 50 คน

#### 1.1.2 การตอบสนองความต้องการของชุมชนหรือหน่วยงานตามคำร้องขอรับการสนับสนุน

จากนโยบายของมหาวิทยาลัยในการพัฒนาการให้บริการวิชาการสู่ชุมชน คณะฯ ได้ดำเนินการร่วมกับหน่วยงานต่างๆ มาอย่างต่อเนื่อง และด้วยการให้บริการวิชาการอย่างยาวนานจนเกิดความเชื่อใจในเชิงประจักษ์แก่หน่วยงานภายนอกทั่วไป จึงได้ดำเนินโครงการให้ความรู้ควบคู่กับการให้บริการด้านทันตสาธารณสุข โดยมีรายละเอียดดังนี้

- การดำเนินโครงการให้บริการทันตกรรม (โครงการหน่วยทันตกรรมพระราชทานในพระบาทสมเด็จพระเจ้าอยู่หัวปรมินทรมหาภูมิพลอดุลยเดช) ณ ชุมชนวัดอุทยานธรรมดงยา อ.ศิลาอาด จ.ศรีสะเกษ ตั้งแต่วันที่ 21-24 พฤศจิกายน พ.ศ. 2559 โดยมีผู้รับบริการบริการจำนวน 726 คน (dent\_59\_3\_1.1.2\_1) (หนังสือขอรับการสนับสนุนและรายงานโครงการ)

- การดำเนินโครงการให้บริการทันตกรรม (โครงการหน่วยทันตกรรมพระราชทานในพระบาทสมเด็จพระเจ้าอยู่หัวปรมินทรมหาภูมิพลอดุลยเดช) ณ แขวงสะพานนะเขต สาธารณรัฐประชาธิปไตยประชาชนลาว ตั้งแต่วันที่ 7-8 กุมภาพันธ์ พ.ศ. 2560 โดยมีผู้รับบริการบริการจำนวน 1,173 คน (dent\_59\_3\_1.1.2\_2) (หนังสือขอรับการสนับสนุนและรายงานโครงการ)

- การดำเนินโครงการให้บริการทันตกรรม (โครงการหน่วยทันตกรรมพระราชทานในพระบาทสมเด็จพระเจ้าอยู่หัวปรมินทรมหาภูมิพลอดุลยเดช) ณ ชุมชนวัดโสมศรี อ.อินทร์บุรี จ.สิงห์บุรี ตั้งแต่วันที่ 21-23 มิถุนายน พ.ศ. 2560 โดยมีผู้รับบริการบริการจำนวน 877 คน

- การดำเนินโครงการให้บริการทันตกรรม (โครงการหน่วยทันตกรรมพระราชทานในพระบาทสมเด็จพระเจ้าอยู่หัวปรมินทรมหาภูมิพลอดุลยเดช) ณ ชุมชนโรงเรียนบ้านแกใหญ่ อ.เมือง จ.สุรินทร์ ตั้งแต่วันที่ 26-28 กรกฎาคม พ.ศ. 2560 โดยมีผู้รับบริการบริการจำนวน 622 คน (dent\_59\_3\_1.1.2\_3) (หนังสือขอรับการสนับสนุนและรายงานโครงการ)

#### 1.1.3 การตอบสนองความต้องการของพื้นที่อื่นๆ เพื่อให้เกิดความต่อเนื่องในการพัฒนาสังคม

จากสภาพปัญหาทางทันตกรรมที่เกิดขึ้นในชุมชนเมือง ทางคณะทันตแพทยศาสตร์จึงได้วิเคราะห์สภาพปัญหา และดำเนินสำรวจสภาพความต้องการของบริเวณชุมชนเมืองใกล้ที่ตั้งของมหาวิทยาลัย โดยได้ริเริ่มการบริการวิชาการสู่ชุมชนในลักษณะการให้ความรู้ด้านทันตกรรมป้องกัน โดยเฉพาะกับเด็กและเยาวชน และได้ดำเนินการมาอย่างต่อเนื่องจนกระทั่งปัจจุบัน โดยมีรายละเอียดดังนี้จากการวิเคราะห์ผลการประเมินโครงการในแต่ละปี คณะทันตแพทยศาสตร์ได้นำมาวิเคราะห์สภาพความต้องการของชุมชนที่ได้ให้บริการวิชาการทุกครั้ง ซึ่งในปีที่ผ่านมา (dent\_59\_3\_1.1.3\_1) (แบบสอบถามปัญหาสุขภาพช่องปากของประชาชนในการมารับการรักษาทางทันตกรรมในปี 2559) แสดงให้เห็นว่า กลุ่มเป้าหมายในชุมชนที่เข้าไปดำเนินการให้ความรู้ทางทันตกรรมนั้น ยังเป็นเพียงส่วนน้อย กล่าวได้ว่าชุมชนยังมีความต้องการให้เดินโครงการในลักษณะเดิมต่อไป ดังนั้นคณะทันตแพทยศาสตร์จึงได้ดำเนินโครงการให้ความรู้ทางทันตกรรมและตรวจพิเคราะห์โรคทางช่องปากแก่นักเรียนในโรงเรียนพื้นที่ รอบ ๆ ริมคลองแสนแสบ และ/หรือในเขตพัฒนากรุงเทพมหานคร และโรงเรียนสาธิต มศว ประสานมิตร ทั้งระดับประถมศึกษาและมัธยมศึกษา ดังที่เคยทำมา โดยมีรายละเอียดการดำเนินกิจกรรมดังต่อไปนี้

<sup>1</sup> เป็นโครงการความร่วมมือระหว่างคณะที่ทำการสอนสายวิทยาศาสตร์สุขภาพกับคณะสังคมศาสตร์

- การให้บริการด้านทันตกรรมกับผู้รับบริการซึ่งอยู่ในพื้นที่ใกล้เคียง มหาวิทยาลัยศรีนครินทรวิโรฒ (ประสานมิตร) (โครงการวันทันตสาธารณสุขแห่งชาติ 21 ต.ค. 2559 ถวายเป็นพระราชกุศลแก่สมเด็จพระศรีนครินทราบรมราชชนนี ในรัชกาลที่ 9) ในวันที่ 21 ตุลาคม พ.ศ. 2559 โดยมีผู้รับบริการจำนวน 635 คน (dent\_59\_3\_1.1.3\_2)

- การดำเนินโครงการให้บริการทันตกรรมป้องกัน และตรวจสุขภาพช่องปาก (โครงการหน่วยทันตกรรมพระราชทานในพระบาทสมเด็จพระเจ้าอยู่หัว) ณ โรงเรียนสาธิต มศว ประสานมิตร (ฝ่ายมัธยม) ตั้งแต่วันที่ 7-11 พฤศจิกายน พ.ศ. 2559 โดยมีผู้รับบริการจำนวน 2,021 คน

- การดำเนินโครงการให้บริการทันตกรรมป้องกัน (โครงการหน่วยทันตกรรมพระราชทานในพระบาทสมเด็จพระเจ้าอยู่หัว) ณ ชุมชนโรงเรียนวัดธาตุทอง โรงเรียนสวัสดี โรงเรียนวัดใหม่ช่องลม และโรงเรียนสุเหร่าบ้านดอน ในวันที่ 20 และ 27 มกราคม พ.ศ. 2560 โดยมีผู้รับบริการจำนวน 748 คน

- การให้บริการด้านทันตกรรมกับผู้รับบริการซึ่งอยู่ในพื้นที่ใกล้เคียง มหาวิทยาลัยศรีนครินทรวิโรฒ (ประสานมิตร) (โครงการหน่วยทันตกรรมพระราชทานในพระบาทสมเด็จพระเจ้าอยู่หัว) ถวายเป็นพระราชกุศลแก่สมเด็จพระเทพรัตนราชสุดาฯ สยามบรมราชกุมารี ในวันที่ 3 เมษายน พ.ศ. 2560 โดยมีผู้รับบริการจำนวน 629 คน (dent\_59\_3\_1.1.3\_3)

- การดำเนินโครงการให้บริการทันตกรรมป้องกัน (โครงการหน่วยทันตกรรมพระราชทานในพระบาทสมเด็จพระเจ้าอยู่หัว ปรเมนทรมหาภูมิพลอดุลยเดช) ณ โรงเรียนสาธิต มศว ประสานมิตร (ฝ่ายประถม) วันที่ 17 กรกฎาคม พ.ศ. 2560 โดยมีผู้รับบริการจำนวน 1,617 คน

- การดำเนินโครงการให้บริการทันตกรรม (โครงการหน่วยทันตกรรมพระราชทานในพระบาทสมเด็จพระเจ้าอยู่หัว ปรเมนทรมหาภูมิพลอดุลยเดช) ณ ชั้น 1 อาคารนวัตกรรม ศ.ดร.สาโรช บัวศรี มหาวิทยาลัยศรีนครินทรวิโรฒ (ประสานมิตร) ตั้งแต่วันที่ 23 กรกฎาคม พ.ศ. 2560 โดยมีผู้รับบริการชุดหินปูน จำนวน 39 คน

## 1.2 มีกำหนดตัวบ่งชี้วัดความสำเร็จในระดับแผนงานโครงการบริการวิชาการแก่สังคม และเสนอกรรมการประจำคณะอนุมัติ

คณะทันตแพทยศาสตร์ได้ดำเนินการกำหนดตัวบ่งชี้วัดความสำเร็จในระดับแผนงานโครงการบริการวิชาการแก่สังคม ดังต่อไปนี้

ตัวบ่งชี้ความสำเร็จของการบริการวิชาการ

1. ความพึงพอใจของผู้มารับบริการไม่น้อยกว่าร้อยละ 95
2. ผู้รับบริการนำความรู้ไปใช้ประโยชน์ได้ไม่น้อยกว่าร้อยละ 85
3. เกิดกิจกรรมที่มีส่วนร่วมในขบวนการแก้ไขปัญหาของชุมชนโดยมีการบูรณาการกับการเรียนการสอนอย่างน้อย 2 กิจกรรม
4. สามารถลดค่าใช้จ่ายในการดูแลสุขภาพช่องปากอย่างน้อย 100 บาทต่อคน

รายละเอียดแสดงตั้งแผนงานบริการวิชาการแก่สังคม ประจำปีการศึกษา 2560 ซึ่งแผนงานดังกล่าวได้รับการอนุมัติจากที่ประชุมกรรมการคณะทันตแพทยศาสตร์ ครั้งที่ 10/2559 ในวันที่ 10 ต.ค. 2559 (dent\_59\_3\_1.2\_1 แผนปฏิบัติการและแผนดำเนินงานบริการวิชาการฯ คณะทันตแพทยศาสตร์ ปีการศึกษา 2560 เพื่อให้คณะกรรมการประจำคณะอนุมัติ )

**รายการหลักฐานอ้างอิง**

1.1 ความสอดคล้องกับความต้องการสังคม	Dent_59_3_1.1.1_1	เอกสารประกอบโครงการส่งเสริมและพัฒนาศักยภาพของมหาวิทยาลัยสู่การพัฒนาชุมชนอย่างยั่งยืน 26-28 กรกฎาคม 2556 ณ รอยัลริเวอแควร์ รีสอร์ท แอนด์สปา จังหวัดกาญจนบุรี มหาวิทยาลัยศรีนครินทรวิโรฒ
	Dent_58_3_1.1.1_2	ภาพถ่ายการประชุมกลุ่มย่อย ชุมชนวังปลาจืด อำเภอเมือง จังหวัดนครนายก เพื่อศึกษาสภาพความต้องการของชุมชน
	Dent_59_3_1.1.1_3	รายงานการดำเนินโครงการให้บริการทันตกรรม (โครงการหน่วยทันตกรรมพระราชทานในพระบาทสมเด็จพระเจ้าอยู่หัว) ณ ชุมชนวังปลาจืด อ.เมือง จ.นครนายก
	Dent_59_3_1.1.2_1	รายงานโครงการให้บริการทันตกรรม (โครงการหน่วยทันตกรรมพระราชทานในพระบาทสมเด็จพระเจ้าอยู่หัว) ณ ชุมชนวัดอุทยานธรรมดงยา อ.ศิลาอาด จ.ศรีสะเกษ
	Dent_59_3_1.1.2_2	รายงานโครงการให้บริการทันตกรรม (โครงการหน่วยทันตกรรมพระราชทานในพระบาทสมเด็จพระเจ้าอยู่หัว) ณ แขวงสะพานนະເຂດ สาธารณรัฐประชาธิปไตยประชาชนลาว
	Dent_59_3_1.1.2_3	หนังสือขอรับการสนับสนุนและรายงานโครงการให้บริการทันตกรรม (โครงการหน่วยทันตกรรมพระราชทานในพระบาทสมเด็จพระเจ้าอยู่หัว) ณ ชุมชนโรงเรียนบ้านแกใหญ่ อ.เมือง จ.สุรินทร์
	Dent_59_3_1.1.3_1	แบบสอบถามปัญหาสุขภาพช่องปากของประชาชนในการมารับการรักษาทางทันตกรรมในปี 2559
	Dent_59_3_1.1.3_2	รายงานผลการให้บริการด้านทันตกรรมกับผู้รับบริการซึ่งอยู่ในพื้นที่ใกล้เคียงมหาวิทยาลัยศรีนครินทรวิโรฒ (ประสานมิตร) (โครงการวันทันตสาธารณสุขแห่งชาติ 21 ต.ค. 2559 ถวายเป็นพระราชกุศลแก่สมเด็จพระศรีนครินทราบรมราชชนนี ในรัชกาลที่ 9)
	Dent_59_3_1.1.3_3	รายงานผลการให้บริการด้านทันตกรรมกับผู้รับบริการซึ่งอยู่ในพื้นที่ใกล้เคียงมหาวิทยาลัยศรีนครินทรวิโรฒ (ประสานมิตร) (โครงการหน่วยทันตกรรมพระราชทานในพระบาทสมเด็จพระเจ้าอยู่หัว) ถวายเป็นพระราชกุศลแก่สมเด็จพระเทพรัตนราชสุดาฯ สยามบรมราชกุมารี)
1.2 มีกำหนดตัวบ่งชี้วัดความสำเร็จในระดับแผนและโครงการบริการวิชาการแก่สังคม และเสนอกรรมการประจำคณะอนุมัติ	Dent_59_3_1.2_1	แผนปฏิบัติการและแผนดำเนินงานบริการวิชาการฯ คณะทันตแพทยศาสตร์ ปีการศึกษา 2559

## 2. โครงการบริการวิชาการแก่สังคมตามแผน มีการจัดทำแผนการใช้ประโยชน์จากการบริการวิชาการ เพื่อให้เกิดผลต่อการพัฒนานักศึกษา ชุมชน หรือสังคม

### ผลการดำเนินการ

#### 2.1. โครงการบริการวิชาการแก่สังคม มีการจัดทำแผนการใช้ประโยชน์

ในการกำหนดโครงการบริการวิชาการแก่สังคม คณะทันตแพทยศาสตร์ได้มีการจัดทำแผนการใช้ประโยชน์ของโครงการฯ แบ่งได้ออกเป็น 2 ส่วน ส่วนคือ ส่วนที่เกิดประโยชน์กับตัวนิสิตเองทั้งด้านความรู้และทักษะในวิชาชีพและการทำงานกับบุคคลอื่น และอีกส่วนคือประโยชน์ที่เกิดขึ้นกับบุคคลผู้เข้าร่วมโครงการหรือผู้รับบริการซึ่งจะได้รับความรู้และการรักษาที่ถูกต้อง โดยมีรายละเอียดดังต่อไปนี้

##### - ประโยชน์ต่อนิสิตทันตแพทย์

1. การร่วมกิจกรรม ทำให้มีความเข้าใจในเนื้อหาวิชาที่เรียนมากขึ้น
2. ได้รับประสบการณ์ตรงหรือได้เรียนรู้จากกรณีตัวอย่าง/การปฏิบัติงานร่วมกับอาจารย์
3. ได้รับความรู้และประสบการณ์ที่เป็นประโยชน์ นอกเหนือจากตำราและการเรียนในชั้นเรียน
4. สามารถนำความรู้และประสบการณ์ที่ได้รับไปปรับใช้ในการปฏิบัติงานได้
5. การร่วมโครงการทำให้เรียนรู้การทำงานร่วมกับผู้อื่น
6. การร่วมกิจกรรมช่วยให้เรียนรู้การทำงานเป็นขั้นตอน

##### - ประโยชน์ต่อบุคคลอื่น

1. ได้รับผลจากกิจกรรมหรือการบริการตามโครงการ
2. สามารถนำความรู้และประสบการณ์จากการร่วมโครงการไปประยุกต์ใช้ในชีวิตประจำวัน
3. การเข้าร่วมกิจกรรมทำให้เกิดการสร้างเครือข่ายในชุมชนหรือสังคม
4. ได้รับความรู้และประสบการณ์ที่เป็นประโยชน์ และสามารถถ่ายทอดความรู้และ

ประสบการณ์แก่ชุมชน/สังคม

5. สามารถนำความรู้และประสบการณ์จากการเข้าร่วมกิจกรรมมาพัฒนาองค์ความรู้ใหม่

(dent\_59\_3\_2.1\_1 แผนปฏิบัติการและแผนดำเนินงานบริการวิชาการฯ คณะทันตแพทยศาสตร์ ปีงบประมาณ 2559)

#### 2.2 โครงการบริการวิชาการแก่สังคมประจำปีการศึกษา 2559 ได้เกิดผลต่อการพัฒนานิสิต ชุมชน หรือสังคมดังนี้

2.2.1 โครงการหน่วยทันตกรรมพระราชทานในพระบาทสมเด็จพระเจ้าอยู่หัวได้มีการนำความรู้และประสบการณ์ จากการบริการวิชาการมาใช้บูรณาการกับการเรียนการสอนในรายวิชาทันตกรรมภาคสนาม (ททท 614) และนิสิตทันตแพทย์ชั้นปีที่ 6 กำหนดพื้นที่ดำเนินงานเพื่อการค้นหาปัญหาของชุมชนและแนวโน้มของอนาคตของชุมชนโดยใช้เครื่องมือทางมานุษยวิทยาทางการแพทย์ผ่านเครื่องมือ 7 ชั้นในการศึกษาชุมชนร่วมกับทีมวิทยากรและทันตแพทย์พี่เลี้ยง ในอำเภอองครักษ์ อำเภอบ้านนา และอำเภอปากพลี จังหวัดนครนายก เพื่อพัฒนาคุณภาพชีวิตของคนในชุมชนและร่วมกันคิดโครงการต่างๆ ที่ชุมชนเป็นผู้คิดและลงมือร่วมกันทำกิจกรรม

2.2.1.1 ร่วมกับโรงพยาบาลองครักษ์และกลุ่มงานสุขภาพจิตและยาเสพติดโรงพยาบาลองครักษ์ จัดโครงการ “Wash up Watch out สะอาดมือ สะอาดใจ” ขึ้น เพื่อให้ผู้เข้าร่วมโครงการมีความรู้ความเข้าใจและสร้างพฤติกรรมมาดูแลสุขภาพอนามัย และเรียนรู้การทำสบู่เหลวไว้ใช้ล้างมือ โดยเนให้ผู้เข้าร่วมโครงการ ตระหนักถึงความสำคัญของการล้างมือที่ถูกต้องเหมาะสม รวมถึงการใช้สบู่ร่วมด้วย เพื่อ

สุขอนามัยที่ดีและป้องกันโรคติดต่อที่เกิดจากมือที่เป็นพาหะการนำเชื้อโรคเข้าสู่ร่างกาย เช่น โรคท้องร่วง เป็นต้น

2.2.1.2 ร่วมกับโรงพยาบาลปากพลี และประชากรหมู่ 4 บ้านดงข่า ต.เกาะโพธิ์ อ.ปากพลี จังหวัดนครนายก จัดโครงการ “น้ำสมุนไพรไล่ความดัน” เพื่อให้ประชาชนบ้านดงข่า มีความรู้ความเข้าใจเกี่ยวกับสมุนไพรที่ช่วยลดความดันโลหิตสูงได้ และลดพฤติกรรมที่เสี่ยงต่อการเป็นโรคความดันโลหิตสูงและสามารถดูแลสุขภาพตนเองด้วยการใช้สมุนไพรพื้นบ้าน ประกอบด้วย ตะไคร้ กระเจี๊ยบแดง และขิง มาทำน้ำสมุนไพรดื่มเพื่อป้องกันโรคความดันโลหิตสูงได้

2.2.1.3 ร่วมกับโรงพยาบาลบ้านนา จัดทำโครงการ “เก็บให้ด้วย ช่วยกันแยก” เพื่อให้ประชาชนในชุมชนมีความรู้การจัดการขยะในครัวเรือนและชุมชน และสามารถจัดการขยะในครัวเรือนและชุมชนได้อย่างเหมาะสม

### 2.2.2 คัดกรองรอยโรคเนื้อเยื่ออ่อนในช่องปากผู้สูงอายุ

รอยโรคเนื้อเยื่ออ่อนในช่องปากในบุคคลทั่วไปโดยเฉพาะผู้สูงอายุนั้นเป็นมีแนวโน้มให้เกิดปัญหาที่รุนแรงขึ้น ซึ่งเริ่มจากพฤติกรรมการดำเนินชีวิตในกิจวัตรประจำวัน เช่นการรับประทานอาหาร ตลอดถึงการเข้าสังคม นำไปสู่การเสียชีวิตในที่สุด จากข้อมูลของสำนักงานคณะกรรมการพัฒนาเศรษฐกิจและสังคมแห่งชาติในปี พ.ศ. 2558 แสดงให้เห็นว่าประชาชนในจังหวัดนครนายกมีสาเหตุการเสียชีวิตจากโรคมะเร็งในลำดับที่หนึ่งในสาม และเมื่อพิจารณาในรายละเอียดเฉพาะสาเหตุการเสียชีวิตของคนทั้งประเทศพบว่าสาเหตุการเสียชีวิตอันดับที่ 4 ของผู้ป่วยมะเร็งเพศชาย คือมะเร็งช่องปาก ดังนั้นการคัดกรองรอยโรคเนื้อเยื่ออ่อนในช่องปากผู้สูงอายุจึงสามารถทำให้ประชาชนในได้รับการรักษาที่ทันทั่วถึงที่ ประหยัดค่าใช้จ่ายในระยะยาว ซึ่งส่งผลให้เกิดการพัฒนาในระดับชุมชนด้วย

หน่วยบริการวิชาการ คณะทันตแพทยศาสตร์ ได้จัดกิจกรรมร่วมกับแกนนำผู้สูงอายุในชุมชนวังปลาจัดและชุมชนใกล้เคียง จังหวัดนครนายก เพื่อให้ความรู้เกี่ยวกับรอยโรคของเนื้อเยื่ออ่อน และรอยโรคก่อนมะเร็งในช่องปาก เพื่อให้แกนนำผู้สูงอายุในชุมชนสามารถตรวจเบื้องต้นรอยโรคของเนื้อเยื่ออ่อนในช่องปาก และสามารถส่งต่อความรู้แก่คนในชุมชนได้ มีผู้เข้าร่วมกิจกรรมทั้งสิ้น 30 คน เอกสารอ้างอิง dent\_59\_3\_2.2.\_1

### รายการหลักฐานอ้างอิง

2. โครงการบริการวิชาการแก่สังคม มีการจัดทำแผนการใช้ประโยชน์จากการบริการวิชาการ เพื่อให้เกิดผลต่อการพัฒนานิสิต ชุมชน หรือสังคม		
2.1 โครงการบริการวิชาการแก่สังคม มีการจัดทำแผนการใช้ประโยชน์	Dent_59_3_2.1_1	แผนปฏิบัติการและแผนดำเนินงานบริการวิชาการฯ คณะทันตแพทยศาสตร์ ปีงบประมาณ 2559
2.2 โครงการบริการวิชาการแก่สังคมประจำปีการศึกษา 2559 ได้เกิดผล ต่อการพัฒนานิสิตชุมชน หรือสังคม	Dent_59_3_2.2._1	ภาพถ่ายการดำเนินโครงการคัดกรองรอยโรคเนื้อเยื่ออ่อนในช่องปากผู้สูงอายุ รายงานการบริการวิชาการมาใช้บูรณาการกับการเรียนการสอนในรายวิชาทันตกรรมภาคสนาม

**3 โครงการบริการวิชาการแก่สังคมในข้อ 1 อย่างน้อยต้องมีโครงการที่บริการแบบให้เปล่า  
ผลการดำเนินการ**

จากข้อ 1 โครงการหน่วยทันตกรรมพระราชทานในพระบาทสมเด็จพระเจ้าอยู่หัว” เป็น โครงการบริการแบบให้เปล่า มีรูปแบบของประสานความร่วมมือกับชุมชนในการจัดกิจกรรมต่างๆ เช่น หน่วยทันตแพทย์เคลื่อนที่ การออกชุมชนเพื่อสำรวจปัญหาและจัดโครงการส่งเสริมสุขภาพต่างๆร่วมกับชุมชนในหลายพื้นที่ โดยกิจกรรมที่เกิดขึ้น เป็นการตอบโจทย์ของปัญหาที่เกิดขึ้นในชุมชนอย่างแท้จริง โดยใช้งบประมาณจาก งบประมาณแผ่นดิน งบประมาณเงินรายได้ และ งบประมาณจากภายนอก ดังปรากฏในหนังสือขอขอบคุณจากชุมชน (dent\_59\_3\_3\_1หนังสือขอขอบคุณ การบริการวิชาการฯ แบบให้เปล่าจากชุมชน)

**รายการหลักฐาน**

Dent_59_3_3_1	หนังสือขอขอบคุณ การบริการวิชาการเพื่อสังคมแบบให้เปล่าจากชุมชน
---------------	---

**4 ประเมินความสำเร็จตามตัวบ่งชี้ของแผนและโครงการบริการวิชาการแก่สังคมในข้อ 1 และนำเสนอ  
กรรมการประจำคณะ เพื่อพิจารณา**

**ผลการดำเนินการ**

**4.1 การประเมินความสำเร็จตามตัวบ่งชี้ของแผนและโครงการบริการวิชาการแก่สังคม**

การดำเนินแผนงานและโครงการบริการวิชาการแก่สังคมของคณะทันตแพทยศาสตร์แบ่งออกเป็น ส่วนคือ การดำเนินการตามแผนงานบริการวิชาการแก่สังคมที่ได้รับทุนสนับสนุนจากมหาวิทยาลัยและการดำเนินการในส่วนของคณะฯ ซึ่งในปัจจุบันคณะฯ ได้ดำเนินการตามแผนงานบริการวิชาการแก่สังคมที่ได้รับทุนสนับสนุนจากมหาวิทยาลัย (ตามปีการศึกษา) เสร็จสิ้นแล้ว แต่ในส่วนของคณะฯ นั้นจะสิ้นสุดในเดือนกันยายน 2560 ดังนั้นหน่วยบริการวิชาการแก่ชุมชนจึงได้ประเมินผลความสำเร็จตามตัวบ่งชี้เฉพาะในส่วนแผนงานบริการวิชาการแก่สังคมที่ได้รับทุนสนับสนุนจากมหาวิทยาลัยก่อน โดยในอีกส่วนนั้นจะดำเนินการภายหลังการดำเนินการสิ้นสุด โดยมีการประเมินดังต่อไปนี้ (dent\_59\_3\_4.1\_1 รายงานสรุปโครงการบริการวิชาการแก่ชุมชนประจำปีงบประมาณ 2560 ชื่อโครงการ หน่วยทันตกรรมพระราชทานในพระบาทสมเด็จพระเจ้าอยู่หัว มกราคม – มิถุนายน 2560)

ตัวชี้วัด	หน่วยนับ	เป้าหมาย	ผลดำเนินงาน
ตามที่มหาวิทยาลัยกำหนด			
1. จำนวนการจัดกิจกรรม ณ มหาวิทยาลัยศรีนครินทรวิโรฒ ณ ชุมชนในจังหวัดนครนายก และชุมชนรอบคลองแสนแสบ	ครั้ง	3	6
2. จำนวนผู้เข้ารับบริการ	คน	1,100	1,925
3. จำนวนงานเผยแพร่ความรู้บริการวิชาการ			
4. ความพึงพอใจของผู้รับบริการ	ร้อยละ	95.0	97.2
5. ร้อยละของจำนวนงานบริการวิชาการแล้วเสร็จตามระยะเวลาที่กำหนด (1 ปีงบประมาณ)	ร้อยละ	100	100



6. ร้อยละของผู้รับบริการนำความรู้ไปใช้ประโยชน์	ร้อยละ	85.0	96.5
<b>ตามวัตถุประสงค์ของโครงการ</b>			
1. เพื่อเกิดกิจกรรมเสริมสร้างสุขภาวะช่องปากและคุณภาพชีวิตของผู้สูงอายุ และประชาชน ณ ชุมชนในจังหวัดนครนายก โดยเป็นกิจกรรมที่เกิดจากขบวนการคิดแก้ไขปัญหาในชุมชนเอง	กิจกรรม	2	3
2. ลดค่าใช้จ่ายในการดูแลสุขภาพช่องปาก	บาท/คน	100	124.34
3. ร้อยละของผู้เข้าร่วมโครงการที่ได้รับความรู้รอยโรคของเนื้อเยื่ออ่อนในช่องปาก	ร้อยละ	85	95.65
4. ร้อยละของผู้เข้าร่วมโครงการที่นำความรู้ไปใช้ประโยชน์ ทั้งต่อตัวเองและต่อคนในชุมชน	ร้อยละ	85	95.65

#### 4.2 การนำเสนอกรรมการประจำคณะเพื่อพิจารณา

เมื่อได้ประเมินผลตาม 4.1 แล้ว หน่วยบริการวิชาการสู่ชุมชนได้นำเข้ากรรมการประจำคณะเพื่อพิจารณาในที่ประชุมกรรมการคณะ ครั้งที่ 7/2560 เมื่อวันที่ 3 กรกฎาคม 2560 ระเบียบวาระ 4.6.1 รายงานผลการดำเนินงานหน่วยบริการวิชาการฯ ปี 2559 โดยคณะกรรมการประจำคณะเห็นชอบและได้เสนอเพิ่มเติมให้ “ในปีการศึกษา 2560 ยังควรเน้นเป้าหมายการส่งเสริมคุณภาพชีวิตผู้สูงอายุในจังหวัดนครนายกและสระแก้ว ตามยุทธศาสตร์ของมหาวิทยาลัย โดยเพิ่มจำนวนให้ผู้สูงอายุในชุมชน เข้าถึงบริการมากขึ้น และเน้นทันตกรรมป้องกันในเด็กนักเรียนและบริการตรวจฟันในโรงเรียน และงานทันตกรรมให้แก่ประชาชนในชุมชนเขตรอบๆมศว รวมทั้งขยายงานทันตกรรมป้องกันในรูปแบบต่างๆ ร่วมกับงานส่งเสริมคุณภาพที่เป็นองค์รวม”

#### รายการหลักฐาน

<b>4.ประเมินความสำเร็จตามตัวบ่งชี้ของแผนและโครงการบริการวิชาการแก่สังคมในข้อ 1 และนำเสนอกรรมการประจำคณะพิจารณา</b>	
dent_59_3_4.1_1	รายงานสรุปโครงการบริการวิชาการแก่ชุมชนประจำปีงบประมาณ 2559 ชื่อโครงการหน่วยทันตกรรมพระราชทานในพระบาทสมเด็จพระเจ้าอยู่หัว มกราคม – มิถุนายน 2560)
dent_59_3_4.2_	วาระการประชุมคณะกรรมการคณะครั้งที่ 7/2560 ในวันที่ 3 กรกฎาคม 2560 วาระที่ 4.6.1

#### 5 .นำผลการประเมินตามข้อ 4 มาปรับปรุงแผนหรือพัฒนาการให้ บริการวิชาการสังคม

##### ผลการดำเนินการ

จากวาระการประชุมคณะกรรมการคณะครั้งที่ 7/2560 ในวันที่ ... กรกฎาคม 2560 วาระ 4.6.1 สรุปผลการดำเนินงานหน่วยบริการวิชาการฯ ปี 2559 โดยคณะกรรมการประจำคณะได้เสนอให้ “ในปีการศึกษา 2560 ยังควรเน้นเป้าหมายการส่งเสริมคุณภาพชีวิตผู้สูงอายุตามกลยุทธ์ของมหาวิทยาลัยในพื้นที่จังหวัดนครนายกและจังหวัดสระแก้ว โดยเพิ่มจำนวนให้ผู้สูงอายุในชุมชนเข้าถึงบริการมากขึ้น และเน้นทันตกรรมป้องกันในเด็กนักเรียนและบริการตรวจฟันในโรงเรียน และงานทันตกรรมให้แก่ประชาชนในชุมชนเขตรอบๆ มศว รวมทั้งขยายงานทันตกรรมป้องกันในรูปแบบต่างๆ ร่วมกับงานส่งเสริมคุณภาพที่เป็นองค์รวม”

### รายการหลักฐานอ้างอิง

Dent_59_3_5_1	แผนยุทธศาสตร์โครงการบริการวิชาการเพื่อสังคมของคณะฯ ปีการศึกษา 2559
Dent_59_3_5_2	ร่างโครงการบริการวิชาการเพื่อสังคม โครงการหน่วยทันตกรรมพระราชทานฯ ปีการศึกษา 2560 (อยู่ระหว่างจัดทำของงบประมาณแผ่นดิน)

### 6 คณะมีส่วนร่วมในการบริการวิชาการแก่สังคมในระดับสถาบัน

#### ผลการดำเนินการ

คณะฯ มีส่วนร่วมในการบริการวิชาการแก่สังคมในระดับมหาวิทยาลัย ใน “โครงการหน่วยทันตกรรมพระราชทานในพระบาทสมเด็จพระเจ้าอยู่หัว”

กิจกรรมที่ 1 หน่วยทันตกรรม

- กิจกรรมที่ 1.1 ตรวจช่องปากนักเรียนและทันตกรรมป้องกันนักเรียน ในโรงเรียนพื้นที่รอบๆ ริมคลองแสนแสบ และ/หรือในเขตวัฒนา กรุงเทพมหานคร มกราคม – มิถุนายน 2560 มีอาจารย์ประจำเข้าร่วมกิจกรรม จำนวน 2 ราย

- กิจกรรมที่ 1.2 จัดงานเฉลิมพระเกียรติ สมเด็จพระเทพรัตนราชสุดาฯ สยามบรมราชกุมารี เนื่องในวันคล้ายวันพระราชสมภพ วันที่ 3 เมษายน 2560 ณ คณะทันตแพทยศาสตร์ มหาวิทยาลัยศรีนครินทรวิโรฒ ประสานมิตร มีอาจารย์ประจำเข้าร่วมกิจกรรม จำนวน 65 ราย

กิจกรรมที่ 2 จัดงานส่งเสริมทันตสุขภาพ แก้ไขปัญหาเชิงบูรณาการแก่ประชาชน การคัดกรองรอบโรคเนื้อเยื่ออ่อนในช่องปากผู้สูงอายุและออกหน่วยทันตกรรมเคลื่อนที่ ณ จังหวัด นครนายก มีนาคม – เมษายน 2560

- กิจกรรมที่ 2.1 โครงการคัดกรองรอบโรคเนื้อเยื่ออ่อนในช่องปากผู้สูงอายุ มีนาคม 2560 มีอาจารย์ประจำเข้าร่วมกิจกรรม จำนวน 2 ราย

- กิจกรรม 2.2 จัดงานส่งเสริมทันตสุขภาพ แก้ไขปัญหาเชิงบูรณาการแก่ประชาชน และออกหน่วยทันตกรรมเคลื่อนที่ ณ จังหวัดนครนายก มีอาจารย์ประจำเข้าร่วมกิจกรรม จำนวน 28 ราย (dent\_59\_3\_6\_1 รายชื่ออาจารย์ผู้เข้าร่วมกิจกรรมโครงการหน่วยทันตกรรมพระราชทานในพระบาทสมเด็จพระเจ้าอยู่หัว (บก. 8) ประจำปีการศึกษา 2559)

### รายการหลักฐานอ้างอิง

รหัสเอกสาร	รายการเอกสารหลักฐาน
Dent_59_3_6_1	รายชื่ออาจารย์ผู้เข้าร่วมกิจกรรมโครงการหน่วยทันตกรรมพระราชทานในพระบาทสมเด็จพระเจ้าอยู่หัว (บก. 8) ประจำปีการศึกษา 2559

### ผลการประเมินตนเอง

เป้าหมาย	ผลการดำเนินงาน		บรรลุเป้าหมาย	คะแนน	หมายเหตุ
	ตัวตั้งตัวหาร	ผลลัพธ์			
5.00 ข้อ	1,2,3,4,5,6	6.00	✓	5.00	

ตัวบ่งชี้ : สกอ.4.1 ระบบและกลไกการทำนุบำรุงศิลปะและวัฒนธรรม

ชนิดของตัวบ่งชี้ : กระบวนการ (P)

การคิดรอบปี ปีการศึกษา

ผู้รับผิดชอบ ผู้ช่วยคณบดีฝ่ายวิชาการ

เบอร์โทรศัพท์ 089-1121513

ผู้รายงานผล ผู้ช่วยคณบดีฝ่ายวิชาการ

เบอร์โทรศัพท์ 089-1121513

ผลการดำเนินการตามเกณฑ์ประเมิน : ข้อ

## 1. กำหนดผู้รับผิดชอบในการทำนุบำรุงศิลปะและวัฒนธรรม

### ผลการดำเนินการ

ผู้รับผิดชอบหลัก : รองคณบดีฝ่ายบริหาร และผู้ช่วยคณบดีฝ่ายพัฒนาศักยภาพนิสิต มีหน้าที่วางแผนการจัดกิจกรรมที่จะจัดขึ้นในปีการศึกษา 2559 ซึ่งในแต่ละโครงการจะมีอนุกรรมการในการจัดกิจกรรมแต่ละโครงการแยกย่อยอีกที

### รายการหลักฐานอ้างอิง

รหัสเอกสาร	รายการเอกสารหลักฐาน
Dent_59_4.1_1.1	โครงการเสื่อกาว์คุณธรรม
Dent_59_4.1_1.2	โครงการสืบสานศิลปะและวัฒนธรรม (ไหว้ครู)
Dent_59_4.1_1.3	โครงการทำนุบำรุงศิลปะและวัฒนธรรม
Dent_59_4.1_1.4	แผนการจัดกิจกรรม ประจำปีการศึกษา 2559

## 2. จัดทำแผนด้านทำนุบำรุงศิลปะและวัฒนธรรม และกำหนดตัวบ่งชี้วัดความสำเร็จตามวัตถุประสงค์ของแผน รวมทั้งจัดสรรงบประมาณเพื่อให้สามารถดำเนินการได้ตามแผน

### ผลการดำเนินการ

คณะทันตแพทยศาสตร์ได้มีแผนการจัดกิจกรรมด้านศิลปวัฒนธรรมโดยมีวัตถุประสงค์ ได้แก่

- ส่งเสริม เผยแพร่และคงไว้ซึ่งศิลปะอันดีงาม
- นิสิตมีจิตสำนึกและความเข้าใจในศิลปวัฒนธรรม
- บุคลากรมีจิตสำนึกและความเข้าใจในศิลปวัฒนธรรม

วัตถุประสงค์ในการจัดกิจกรรม	KPI	ค่าเป้าหมาย
1. ส่งเสริม เผยแพร่ และคงไว้ซึ่งศิลปะอันดีงาม	คณะให้ความสำคัญโดยการจัดกิจกรรมทางศิลปะวัฒนธรรมขึ้นภายในองค์กรและคณะฯ ได้มีผู้แทนร่วมเป็นเครือข่ายกิจกรรมทางวัฒนธรรมระหว่างหน่วยงานภายในมหาวิทยาลัย	จำนวนกิจกรรมที่แสดงถึงการอนุรักษ์และส่งเสริมทางศิลปะวัฒนธรรมอย่างน้อย 3 โครงการ และคณะฯ จัดส่งผู้แทนจากเข้าร่วมกิจกรรมทางวัฒนธรรมระหว่างหน่วยงานภายในมหาวิทยาลัยทุกกิจกรรม

วัตถุประสงค์ในการจัดกิจกรรม	KPI	ค่าเป้าหมาย
2. นิสิตมีจิตสำนึกและความเข้าใจในเรื่องศิลปะวัฒนธรรม	จำนวนนิสิตที่เข้าร่วมกิจกรรมที่คณะจัดขึ้น  การประเมินความมีจิตสำนึกและความเข้าใจในศิลปะและวัฒนธรรมของนิสิต	มีนิสิตเข้าร่วมกิจกรรม วันไหว้ครู และเสื่อกาวันคุณธรรม ไม่น้อยกว่าร้อยละ 80 ของจำนวนนิสิต  ค่าเฉลี่ยของคะแนนประเมินความมีจิตสำนึก และเข้าใจในศิลปะวัฒนธรรมอยู่ในระดับ มาก (คะแนนระดับ 4)
3. บุคลากรมีจิตสำนึกและความเข้าใจในเรื่องศิลปะวัฒนธรรม	จำนวนบุคลากรที่เข้าร่วมกิจกรรมที่คณะจัดขึ้น  การประเมินความมีจิตสำนึกและความเข้าใจในศิลปะและวัฒนธรรมของนิสิต	มีบุคลากรเข้าร่วมโครงการศิลปะวัฒนธรรม ไม่น้อยกว่าร้อยละ 70 ของจำนวนบุคลากร  ค่าเฉลี่ยของคะแนนประเมินความมีจิตสำนึก และเข้าใจในศิลปะวัฒนธรรมอยู่ในระดับ มาก (คะแนนระดับ 4)

### รายการหลักฐานอ้างอิง

รหัสเอกสาร	รายการเอกสารหลักฐาน
Dent_59_4.1_2.1	โครงการเสื่อกาวันคุณธรรม
Dent_59_4.1_2.2	โครงการสืบสานศิลปะและวัฒนธรรม (ไหว้ครู)
Dent_59_4.1_2.3	โครงการทำนุบำรุงศิลปะและวัฒนธรรม
Dent_59_4.1_2.4	แผนการจัดกิจกรรม ประจำปีการศึกษา 2559

### 3. กำกับติดตามให้ มีการดำเนินงานตามแผนด้านทำนุบำรุงศิลปะและวัฒนธรรม

#### ผลการดำเนินการ

คณะทันตแพทยศาสตร์ ได้มีการจัดทำปฏิทินการจัดกิจกรรมด้านทำนุบำรุงศิลปวัฒนธรรม เพื่อความสะดวกในการดำเนินการและสามารถจัดกิจกรรมได้ตามแผนกลยุทธ์ที่กำหนดไว้ (Dent\_59\_4.1\_3.1)

ในปีการศึกษา 2559 ได้มีการดำเนินกิจกรรมทางศิลปวัฒนธรรมเสร็จสิ้นแล้ว จำนวน 3 โครงการ และคณะฯ ส่งผู้แทนเข้าร่วมจัดทำแผนสร้างเครือข่ายกิจกรรมทางวัฒนธรรมระหว่างหน่วยงานภายในมหาวิทยาลัย ตลอดจนมีส่วนร่วมกิจกรรมอย่างต่อเนื่องตลอดปีการศึกษา 2559

1. โครงการเสื่อกาวันคุณธรรม จัดขึ้นในวันที่ 23 ธันวาคม 2559
2. โครงการสืบสานศิลปะและวัฒนธรรมไทย (ไหว้ครู) จัดขึ้นในวันที่ 8 กันยายน 2559
3. โครงการทำนุบำรุงศิลปะและวัฒนธรรม จัดขึ้นในวันที่ 24 สิงหาคม 2559

โดยโครงการทั้งหมดจะมีฝ่ายพัฒนาศักยภาพนิสิตและฝ่ายบริหาร เป็นผู้รับผิดชอบติดตามการดำเนินงานให้เป็นไปตามแผนการจัดกิจกรรมร่วมกัน โดยก่อนจัดกิจกรรมผู้รับผิดชอบโครงการได้มีการนำเรื่องโครงการที่จะจัดเสนอต่อประชุมกรรมการคณะฯล่วงหน้า เพื่อให้มีการประชาสัมพันธ์ไปยังนิสิตและภาคีวิชาต่างๆ รวมถึงกลุ่มบุคลากรเพื่อเชิญชวนเข้าร่วมกิจกรรม และทำการประชาสัมพันธ์ผ่านจอแสดงภายในลิฟท์โดยสารในคณะฯ เพื่อแจ้งให้ทราบทั่วกัน

ทั้งนี้ คณะทันตแพทยศาสตร์ ได้มีส่วนร่วมส่งผู้แทนเพื่อเป็นคณะกรรมการเครือข่ายกิจกรรมทางวัฒนธรรมระหว่างหน่วยงานภายในมหาวิทยาลัย โดยมีการประชาสัมพันธ์กิจกรรมวันสำคัญต่างๆ ของทางมหาวิทยาลัย เพื่อให้คณาจารย์ บุคลากร ตลอดจนนิสิต ได้เข้าร่วมในการทำนุบำรุงศิลปวัฒนธรรม ร่วมกับหน่วยงานต่างๆ ของมหาวิทยาลัยอย่างต่อเนื่องทุกเทศกาล

#### รายการหลักฐานอ้างอิง

รหัสเอกสาร	รายการเอกสารหลักฐาน
Dent_59_4.1_3.1	ปฏิทินการจัดโครงการทางศิลปวัฒนธรรม

#### 4. ประเมินความสำเร็จตามตัวบ่งชี้ที่วัดความสำเร็จตามวัตถุประสงค์ของแผนด้านทำนุบำรุงศิลปะ และวัฒนธรรม

##### ผลการดำเนินการ

##### การดำเนินการ

คณะทันตแพทยศาสตร์ได้จัดทำการประเมินแผนการจัดกิจกรรมประจำปีการศึกษา 2559 ในรูปแบบ KPI ดังรายละเอียดดังนี้

วัตถุประสงค์ในการจัดกิจกรรม	KPI	ค่าเป้าหมาย
1. ส่งเสริม เผยแพร่ และคงไว้ซึ่งศิลปะอันดีงาม	คณะให้ความสำคัญโดยการจัดกิจกรรมทางศิลปวัฒนธรรมขึ้นภายในองค์กร	จำนวนกิจกรรมที่แสดงถึงการอนุรักษ์และส่งเสริมทาง ศิลปวัฒนธรรม อย่างน้อย 3 โครงการ
2. นิสิตมีจิตสำนึกและความเข้าใจในเรื่องศิลปวัฒนธรรม	จำนวนนิสิตที่เข้าร่วมกิจกรรมที่คณะจัดขึ้น  การประเมินความมีจิตสำนึกและความเข้าใจในศิลปะและวัฒนธรรมของนิสิต	มีนิสิตเข้าร่วมกิจกรรม วันไหว้ครู และเสื่อกาวนุคุณธรรม ไม่น้อยกว่าร้อยละ 80 ของจำนวนนิสิต  ค่าเฉลี่ยของคะแนนประเมินความมีจิตสำนึก และเข้าใจในศิลปวัฒนธรรม อยู่ในระดับ มาก (คะแนนระดับ 4)
3. บุคลากรมีจิตสำนึกและความเข้าใจในเรื่องศิลปวัฒนธรรม	จำนวนบุคลากรที่เข้าร่วมกิจกรรมที่คณะจัดขึ้น  การประเมินความมีจิตสำนึกและความเข้าใจในศิลปะและวัฒนธรรมของนิสิต	มีบุคลากรเข้าร่วมโครงการศิลปวัฒนธรรม ไม่น้อยกว่าร้อยละ 70 ของจำนวนบุคลากร  ค่าเฉลี่ยของคะแนนประเมินความมีจิตสำนึก และเข้าใจในศิลปวัฒนธรรม อยู่ในระดับ มาก (คะแนนระดับ 4)

### รายการหลักฐานอ้างอิง

รหัสเอกสาร	รายการเอกสารหลักฐาน
Dent_59_4.1_4.1	ผลการประเมินโครงการเสื่อกาวน้คุณธรรม
Dent_59_4.1_4.2	ผลการประเมินโครงการสืบสานศิลปและวัฒนธรรมไทย (ไหว้ครู)
Dent_59_4.1_4.3	ผลการประเมินโครงการทำนุบำรุงศิลปวัฒนธรรม (เนื่องในวันสถาปนาคณะฯ)

### 5. นำผลการประเมินไปปรับปรุงแผนหรือกิจกรรมด้านทำนุบำรุงศิลปะและวัฒนธรรม

#### ผลการดำเนินการ

จากผลการประเมินแผนการจัดกิจกรรมทางศิลปะวัฒนธรรม พบว่ากลุ่มอาจารย์ยังมีการเข้าร่วมโครงการทำนุบำรุงศิลปวัฒนธรรมในบางกิจกรรมไม่มากนัก เช่น กิจกรรมแต่งกายชุดไทยในวันจันทร์และศุกร์ เป็นต้น

#### การปรับปรุงแก้ไข

ส่งเสริมให้มีการแต่งกายชุดไทยในวันสำคัญทางประเพณี โดยเพิ่มกิจกรรมวันที่มีพิธีรดน้ำดำหัวผู้ใหญ่ ใน วันสงกรานต์และจะมีการประชาสัมพันธ์ทั้งกลุ่มเจ้าหน้าที่และอาจารย์แต่งกายชุดไทยมาร่วมพิธีและเนื่องจากบรรยากาศของงานพิธีอาจจะสามารถเชิญชวนกลุ่มอาจารย์ให้มีการแต่งกายชุดไทยได้มากขึ้น

### รายการหลักฐานอ้างอิง

รหัสเอกสาร	รายการเอกสารหลักฐาน
Dent_59_4.1_5.1	แผนการจัดกิจกรรมทางศิลปะวัฒนธรรม ประจำปีการศึกษา 2559

### 6. เผยแพร่กิจกรรมหรือการบริการด้านทำนุบำรุงศิลปะและวัฒนธรรมต่อสาธารณะชน

#### ผลการดำเนินการ

คณะทันตแพทยศาสตร์และบุคลากรมีการเผยแพร่ภาพการดำเนินงานโครงการทางศิลปะและวัฒนธรรมในหลายช่องทาง

1. เผยแพร่ภาพกิจกรรมผ่านเว็บไซต์ของคณะทันตแพทยศาสตร์ (Dent\_59\_4.1\_6.1)
2. เผยแพร่ภาพกิจกรรมผ่านทางแอปพลิเคชันเฟสบุคคณะทันตแพทยศาสตร์ (Dent\_59\_4.1\_6.2)
3. เผยแพร่ภาพกิจกรรมผ่านทางจอแอลซีดีในลิฟท์โดยสาร (Dent\_59\_4.1\_6.3)

### รายการหลักฐานอ้างอิง

รหัสเอกสาร	รายการเอกสารหลักฐาน
Dent_59_4.1_6.1	หน้าเพจการเผยแพร่กิจกรรมผ่านทางเว็บไซต์คณะทันตแพทยศาสตร์
Dent_59_4.1_6.2	หน้าเพจการเผยแพร่กิจกรรมผ่านทางแอปพลิเคชันเฟสบุคคณะทันตแพทยศาสตร์
Dent_59_4.1_6.3	ภาพการ เผยแพร่ภาพกิจกรรมผ่านทางจอแอลซีดีในลิฟท์โดยสาร

7. กำหนดหรือสร้างมาตรฐานด้านศิลปะและวัฒนธรรมซึ่งเป็นที่ยอมรับในระดับชาติ  
ผลการดำเนินการ

- ไม่มีผลการดำเนินการ -

ผลการประเมินตนเอง

เป้าหมาย	ผลการดำเนินงาน		บรรลุ เป้าหมาย	คะแนน	หมายเหตุ
	ตัวตั้งตัวหาร	ผลลัพธ์			
6.00 ข้อ	1,2,3,4,5,6	6.00	✓	5.00	

**ตัวบ่งชี้ :** สกอ. 5.1 การบริหารของคณะเพื่อการกำกับติดตามผลลัพธ์ตามพันธกิจ กลุ่มสถาบันและเอกลักษณ์ของคณะ

**ชนิดของตัวบ่งชี้ :** กระบวนการ (P)

**การคิดรอบปี :** ปีการศึกษา

**ผลการดำเนินการตามเกณฑ์ประเมิน :** ข้อ

**ผลการดำเนินงาน**

1. พัฒนาแผนกลยุทธ์จากผลการวิเคราะห์ SWOT โดยเชื่อมโยงกับวิสัยทัศน์ของคณะและสอดคล้องกับวิสัยทัศน์ของคณะ มหาวิทยาลัย รวมทั้งสอดคล้องกับกลุ่มสถาบันและเอกลักษณ์ของคณะ และพัฒนาไปสู่กลยุทธ์ทางการเงินและแผนปฏิบัติการประจำปีตามกรอบเวลา เพื่อให้บรรลุผลตามตัวบ่งชี้และเป้าหมายของแผนกลยุทธ์ และเสนอผู้บริหารระดับมหาวิทยาลัยเพื่อพิจารณาอนุมัติ

คณะทันตแพทยศาสตร์ มหาวิทยาลัยศรีนครินทรวิโรฒ ได้กำหนดใช้แผนกลยุทธ์ คณะทันตแพทยศาสตร์ ประจำปี 2557 – 2560 เป็นต้นมา ( 1.1) ต่อมาฝ่ายวางแผนและพัฒนา มหาวิทยาลัยศรีนครินทรวิโรฒ ได้นำผลการปฏิบัติงานตามแผนยุทธศาสตร์ 15 ปี ฯ เสนอต่อที่ประชุมสภามหาวิทยาลัย เพื่อพิจารณา และสภามหาวิทยาลัยมีข้อเสนอแนะในการปรับปรุง แก้ไข ในการดำเนินงานตามแผนฯ และให้นำไปทบทวนแผนกลยุทธ์มหาวิทยาลัย ฝ่ายวางแผนและพัฒนา มหาวิทยาลัยจึงได้ดำเนินการแก้ไข ปรับปรุง และสรุปเป็นแผนปฏิบัติการตามแผนยุทธศาสตร์ 15 ปี มหาวิทยาลัยศรีนครินทรวิโรฒ (พ.ศ.2553-2567)(1.2) และเพื่อให้สอดคล้องกับแผนปฏิบัติการของมหาวิทยาลัย และทันต่อสภาพการเปลี่ยนแปลงเศรษฐกิจและสังคมของประเทศ และการเปลี่ยนแปลงของกระแสโลก ตลอดจนให้หน่วยงานมีการดำเนินงานเป็นไปอย่างมีประสิทธิภาพ เป็นที่ยอมรับ และสามารถตอบสนองสังคมในทิศทางที่ถูกต้องเหมาะสม คณะทันตแพทยศาสตร์ หน่วยงานในสังกัดมหาวิทยาลัย โดยคณะกรรมการบริหารประจำคณะฯ จึงได้กำหนดจัดประชุมทุกหน่วยงาน เพื่อร่วมกันพิจารณาโครงการทบทวนแผนกลยุทธ์และแผนดำเนินการในปีงบประมาณ 2558-2560 ซึ่งจัดขึ้นในวันที่ 2 มิถุนายน 2558 (1.3) และได้มีการวิเคราะห์ข้อมูล SWOT คือ Strengths Weaknesses Opportunities และ Threats ของคณะฯ (1.4) เพื่อนำข้อมูลมาใช้เป็นจุดเริ่มต้นในการปรับแผนกลยุทธ์ของคณะฯ โดยมีการปรับปรุงให้สอดคล้องกับวิสัยทัศน์ของคณะทันตแพทยศาสตร์ (1.5) และแผนยุทธศาสตร์ 15 ปี (พ.ศ. 2553 - 2567) มหาวิทยาลัยศรีนครินทรวิโรฒ (1.6) ซึ่งมีผู้บริหาร ตัวแทนจากภาควิชา และตัวแทนจากกลุ่มงานในคณะฯ เข้าร่วมประชุม (1.7)

คณะฯได้นำแผนกลยุทธ์ทางการเงินประจำปีงบประมาณ พ.ศ. 2554-2557 (1.8) ทบทวน โดยปรับเพิ่มเติมและพัฒนาเป็นแผนกลยุทธ์ทางการเงิน ประจำปีงบประมาณ พ.ศ. 2558- 2562 (1.9) เพื่อจะให้อัตนคล้องกับแผนกลยุทธ์ของคณะฯ และได้แปลงแผนกลยุทธ์เป็นแผนปฏิบัติการ คณะทันตแพทยศาสตร์ ประจำปี 2559 ( 1.10 ) ครบทั้ง 4 พันธกิจของคณะฯ คือ การเรียนการสอน การวิจัย การบริการทางวิชาการ และการทำนุบำรุงศิลปและวัฒนธรรม โดยมีการกำหนดตัวบ่งชี้และค่าเป้าหมายของแผนปฏิบัติการประจำปีที่สอดคล้องกับแผนกลยุทธ์ของคณะฯ และได้รับความเห็นชอบจากคณะกรรมการประจำคณะฯ ครั้งที่ 5/2559 ในวันที่ 17 พฤษภาคม 2559 (1.11) และมีการถ่ายทอดแผนปฏิบัติการประจำปีสู่การปฏิบัติของหน่วยงานย่อยหรือบุคลากรผ่านทางหัวหน้าภาควิชาฯ และผู้อำนวยการสำนักงานคณบดี



สำหรับการติดตามผลการดำเนินงาน ฝ่ายวางแผนและพัฒนาได้นำเสนอรายงานการติดตามผลการดำเนินงานตามตัวบ่งชี้ของแผนปฏิบัติการ ปีละ 2 ครั้ง ครั้งที่ 1 (รอบ 6 เดือน) ตั้งแต่วันที่ 1 ตุลาคม 2558 – 31 มีนาคม 2559 (1.12) และนำเข้าพิจารณาในที่ประชุมคณะกรรมการประจำคณะฯ ครั้งที่ 6/2559 เมื่อวันอังคารที่ 15 มิถุนายน 2559 (1.13) ครั้งที่ 2 นำเสนอรายงานการติดตามผลการดำเนินงานตามตัวบ่งชี้ของแผนปฏิบัติการ ประจำปี 2559 (รอบ 6 เดือน) ตั้งแต่วันที่ 1 เมษายน - 30 กันยายน 2559 (1.14) และนำเข้าพิจารณาในที่ประชุมคณะกรรมการประจำคณะฯ ครั้งที่ 11/2559 ในวันอังคารที่ 9 พฤศจิกายน 2559 (1.15)

นอกจากนั้นคณะฯ ได้ดำเนินการประเมินผลการดำเนินงานตามตัวบ่งชี้ของแผนกลยุทธ์ในรอบปี 2559 (1.16) อย่างน้อยปีละ 1 ครั้ง โดยนำเสนอต่อคณะกรรมการประจำคณะฯ เพื่อพิจารณา ครั้งที่ 12/2559 เมื่อวันอังคารที่ 16 ธันวาคม 2559 (1.17)

ตลอดจนนำผลการพิจารณา ข้อคิดเห็น และข้อเสนอแนะจากผู้บริหารและคณะกรรมการประจำคณะฯ ในการประชุมคณะกรรมการประจำคณะฯ ครั้งที่ 12/2559 เมื่อวันอังคารที่ 16 ธันวาคม 2559 โดยให้จัดโครงการเพื่อสนับสนุนการพัฒนานิสิตตามอัตลักษณ์ของมหาวิทยาลัย เช่น เกี่ยวกับเรื่องทักษะการสื่อสาร หรือเพิ่มโครงการที่สนับสนุนการพัฒนาทักษะการเรียนรู้ในศตวรรษที่ 21 เพื่อตอบสนองต่อตัวบ่งชี้ของการประเมินคุณภาพระดับหลักสูตร ไปใช้เป็นข้อมูลประกอบการพิจารณาปรับประเด็นยุทธศาสตร์และแผนกลยุทธ์ และแผนปฏิบัติการประจำปีต่อไป

#### รายการหลักฐานอ้างอิง

รหัสเอกสาร	รายการเอกสารหลักฐาน
Dent_1.1_1.1	แผนกลยุทธ์คณะทันตแพทยศาสตร์ประจำปี 2557-2560
Dent_1.1_1.2	แผนปฏิบัติการ ตามแผนยุทธศาสตร์ 15 ปี มหาวิทยาลัยศรีนครินทรวิโรฒ (พ.ศ.2553-2567)
Dent_1.1_1.3	โครงการทบทวนแผนกลยุทธ์และแผนดำเนินการในปีงบประมาณ 2558-2560
Dent_1.1_1.4	การวิเคราะห์สภาพแวดล้อม (SWOT) ปี 2559
Dent_1.1_1.5	วิสัยทัศน์ของคณะทันตแพทยศาสตร์
Dent_1.1_1.6	แผนยุทธศาสตร์ 15 ปี (พ.ศ.2553 - 2567) มหาวิทยาลัยศรีนครินทรวิโรฒ
Dent_1.1_1.7	ใบลงนามผู้เข้าร่วมโครงการทบทวนแผนกลยุทธ์และแผนดำเนินการในปีงบประมาณ 2558-2560
Dent_1.1_1.8	แผนกลยุทธ์ทางการเงิน ประจำปี พ.ศ.2554-2557
Dent_1.1_1.9	แผนกลยุทธ์ทางการเงิน ประจำปี พ.ศ.2558-2561
Dent_1.1_1.10	แผนปฏิบัติการคณะทันตแพทยศาสตร์ ประจำปี 2559
Dent_1.1_1.11	รายงานการประชุมคณะกรรมการประจำคณะฯ ครั้งที่ 5/2559 เมื่อวันที่ 17 พฤษภาคม 2559
Dent_1.1_1.12	รายงานการติดตามผลการดำเนินงานตามตัวบ่งชี้ของแผนปฏิบัติการ ประจำปี 2559 ครั้งที่ 1
Dent_1.1_1.13	รายงานการประชุมคณะกรรมการประจำคณะฯ ครั้งที่ 6/2559 เมื่อวันที่ 15 มิถุนายน 2559
Dent_1.1_1.14	รายงานการติดตามผลการดำเนินงานตามตัวบ่งชี้ของแผนปฏิบัติการ ประจำปี 2559 ครั้งที่ 2

Dent_1.1_1.15	รายงานการประชุมคณะกรรมการประจำคณะฯ ครั้งที่ 11/2559 เมื่อวันที่ 9 พฤศจิกายน 2559
Dent_1.1_1.16	รายงานการประเมินผลตัวบ่งชี้ตามแผนกลยุทธ์ คณะทันตแพทยศาสตร์ ประจำปี พ.ศ.2559
Dent_1.1_1.17	รายงานการประชุมคณะกรรมการประจำคณะฯ ครั้งที่ 12/2559 เมื่อวันที่ 16 ธันวาคม 2559
Dent_1.1_1.18	รายงานการประชุมคณะกรรมการประจำคณะฯ ครั้งที่ 12/2559 เมื่อวันที่ 16 ธันวาคม 2559

2. ดำเนินการวิเคราะห์ข้อมูลทางการเงินที่ประกอบไปด้วยต้นทุนต่อหน่วยในแต่ละหลักสูตร สัดส่วนค่าใช้จ่ายเพื่อพัฒนานิสิต อาจารย์ บุคลากร การจัดการเรียนการสอนอย่างต่อเนื่อง เพื่อวิเคราะห์ความคุ้มค่าของการบริหารหลักสูตร ประสิทธิภาพ ประสิทธิผลในการผลิตบัณฑิต และโอกาสในการแข่งขัน

ปัจจุบันการคำนวณต้นทุนต่อผลผลิต เป็นเครื่องมือหนึ่งที่ใช้ในการดำเนินการวางแผนของ มหาวิทยาลัยหรือหน่วยงานภาครัฐ โดยให้มีการกำกับติดตามส่งเสริมสนับสนุนให้ทุกหน่วยงาน ดำเนินการวิเคราะห์ข้อมูลทางการเงิน (2.1) ที่ประกอบไปด้วยค่าใช้จ่ายในแต่ละรายวิชา (2.2) และ ค่าใช้จ่ายในแต่ละหลักสูตร (2.3) การแสดงผลสัดส่วนค่าใช้จ่าย (2.4) เพื่อพัฒนานักศึกษา อาจารย์ บุคลากร การจัดการเรียนการสอนอย่างต่อเนื่อง เพื่อวิเคราะห์ความคุ้มค่าของการบริหารหลักสูตร มีการวิเคราะห์ประสิทธิภาพในการผลิตบัณฑิต (2.5) วิเคราะห์ประสิทธิผลในการผลิตบัณฑิต (2.6) ตลอดจนโอกาสในการแข่งขัน(2.7) สำหรับในปีการศึกษา พ.ศ. 2559 คณะทันตแพทยศาสตร์ มหาวิทยาลัย ศรีนครินทรวิโรฒ ได้ดำเนินการคำนวณต้นทุนต่อหน่วยในแต่ละหลักสูตร (2.8) เพื่อรองรับการ ประเมินคุณภาพการศึกษาภายใน ประจำปีการศึกษา 2559 ดังรายละเอียด

2.1 คณะทันตแพทยศาสตร์ มีการวิเคราะห์ความคุ้มค่าของการบริหารหลักสูตร ดังนี้

- สัดส่วนของค่าธรรมเนียมการศึกษาตลอดหลักสูตรต่อหน่วย (คน) หารด้วยต้นทุนต่อหน่วย (คน)

2.1.1 หลักสูตรทันตแพทยศาสตร์บัณฑิต เท่ากับ  $336,000/2,450,238.67 = 0.13$

2.1.2 ประภาศนียัตร์บัณฑิต สาขาวิชาทันตกรรมคลินิก เท่ากับ  $60,000/496,868.33 = 0.12$

2.1.3 หลักสูตรวิทยาศาสตรมหาบัณฑิต สาขาทันตกรรมคลินิก

- สาขาวิทยาเอ็นโดดอนต์  $240,000/235,431.03 = 1.01$

- สาขาทันตกรรมประดิษฐ์  $240,000/228,530.99 = 1.05$

- สาขาปริทันตวิทยา  $240,000/84,266.84 = 2.84$

2.1.4 หลักสูตรวิทยาศาสตรมหาบัณฑิต สาขาทันตกรรมทั่วไป เท่ากับ

$240,000/160,874.39 = 1.49$

2.1.5 หลักสูตรวิทยาศาสตรมหาบัณฑิต สาขาวิทยาการช่องปากและแม็กซิลโลเฟเชียล

เท่ากับ  $300,000/275,434.51 = 1.09$

ซึ่งทั้ง 3 หลักสูตรหลังของคณะทันตแพทยศาสตร์ มีค่าสัดส่วนของค่าธรรมเนียมการศึกษาตลอดหลักสูตรต่อหน่วย(คน) มากกว่า 1 จึงคุ้มค่า อีก 2 หลักสูตรแรก มีค่าสัดส่วนของค่าธรรมเนียมการศึกษาตลอดหลักสูตรต่อหน่วย (คน) น้อยกว่า 1 จึงไม่คุ้มค่า

**ผลต่างระหว่างค่าธรรมเนียมการศึกษาตลอดหลักสูตรต่อหน่วย (คน) ลบด้วยต้นทุนต่อหน่วย (คน)**

- 2.1.1 หลักสูตรทันตแพทยศาสตรบัณฑิต เท่ากับ -2,114,238.67
- 2.1.2 ประกาศนียบัตรบัณฑิต สาขาวิชาทันตกรรมคลินิก เท่ากับ -436,868.33
- 2.1.3 หลักสูตรวิทยาศาสตรมหาบัณฑิต สาขาทันตกรรมคลินิก
  - สาขาวิทยาเอ็นโดดอนต์ เท่ากับ 4,568.97
  - สาขาทันตกรรมประดิษฐ์ เท่ากับ 11,469.01
  - สาขาปริทันตวิทยา เท่ากับ 155,733.16
- 2.1.4 หลักสูตรวิทยาศาสตรมหาบัณฑิต สาขาทันตกรรมทั่วไป เท่ากับ 79,125.61
- 2.1.5 หลักสูตรวิทยาศาสตรมหาบัณฑิต สาขาวิทยาการช่องปากและแม็กซิลโลเฟเชียล เท่ากับ 24,565.49

ซึ่งทั้ง 3 หลักสูตรหลัง มีผลต่างระหว่างค่าธรรมเนียมการศึกษาตลอดหลักสูตรต่อหน่วย(คน) มากกว่า 0 จึงคุ้มค่า ส่วนทั้ง 2 หลักสูตรแรก ของคณะทันตแพทยศาสตร์ มีผลต่างระหว่างค่าธรรมเนียมการศึกษาตลอดหลักสูตรต่อหน่วย(คน) น้อยกว่า 0 จึงยังไม่คุ้มค่า

**2.2 มีการวิเคราะห์ประสิทธิภาพในการผลิต ดังนี้**

**ตาราง** การแสดงประสิทธิภาพในการผลิตบัณฑิต จำแนกเปรียบเทียบกับคู่แข่ง

หลักสูตร	ต้นทุนต่อหน่วย(คน) ของ ทันตฯ มศว	ต้นทุนต่อหน่วย(คน) ของ ทันตฯ มน. (คู่แข่ง)	ผลเปรียบเทียบ สูง/ต่ำกว่า คู่เทียบ
ทันตแพทยศาสตรบัณฑิต	2,450,238.67	802,272.14	สูงกว่าคู่แข่ง
ประกาศนียบัตรบัณฑิต สาขาทันตกรรมคลินิก	496,868.33	ไม่มีหลักสูตร	-
วิทยาศาสตรมหาบัณฑิต สาขาทันตกรรมคลินิก	548,228.90	802,929.46	ต่ำกว่าคู่แข่ง
วิทยาศาสตรมหาบัณฑิต สาขาวิชาทันตกรรมทั่วไป	160,874.39	ไม่มีหลักสูตร	-
วิทยาศาสตรมหาบัณฑิต สาขา วิทยาการช่องปากและแม็กซิลโลเฟ เชียล	275,434.51	ไม่มีหลักสูตร	-

(แสดงผลการเปรียบเทียบต้นทุนต่อหน่วยในแต่ละหลักสูตร (คน) เทียบกับคู่แข่ง)

### ผลการวิเคราะห์

1. หลักสูตรทันตแพทยศาสตรบัณฑิต มศว มีต้นทุนต่อหน่วย (คน) เป็น 2,450,238.67 บาท สำหรับคู่เทียบ มหาวิทยาลัยนเรศวร ( มน.) เป็น 802,272.14 บาท ผลเปรียบเทียบเห็นว่า มศว มีต้นทุนต่อหน่วย (คน) สูงกว่าคู่เทียบ ผลการวิเคราะห์ ไม่สามารถบ่งชี้ได้ว่า มศว ไม่มีประสิทธิภาพในการผลิตบัณฑิตหลักสูตรทันตแพทยศาสตรบัณฑิต ด้วยปัจจัยของการคิดต้นทุนต่อหน่วยของผลผลิตของแต่ละสถาบัน มีความแตกต่างกัน อาทิ วิธีการคิดต้นทุนต่อหน่วยของ มน. มาจาก ผลรวมของต้นทุนรวม ทหารด้วย FTES ส่วน มศว คิดต้นทุนจาก ค่าใช้จ่ายในการลงทะเบียนของนิสิต ซึ่งเป็นการนำค่าใช้จ่ายรายวิชาของแต่ละหลักสูตรมาคำนวณการคิดต้นทุนต่อหน่วย จึงทำให้แต่ละสถาบันมีต้นทุนต่อหน่วยของผลผลิตแตกต่างกัน ทั้งนี้จากมิติที่ประชุมคณะกรรมการองค์กรผู้บริหารคณะทันตแพทยศาสตร์แห่งประเทศไทย (อ.บ.ท.ท.) เห็นชอบให้ทุกมหาวิทยาลัยคำนวณต้นทุนการผลิตนิสิตทันตแพทย์วิธีการเดียวกันเป็นการคำนวณต้นทุนต่อหน่วยที่คิดจากรายจ่ายจริง ประกอบด้วยต้นทุนทางตรง ต้นทุนทางอ้อม โดยรวมค่าเสื่อมราคาและเงินเดือนบุคลากร และทหารด้วย FTES ซึ่งวิธีการคำนวณตามแบบ อ.บ.ท.ท. ทำให้คณะทันตแพทยศาสตร์ มศว มีต้นทุนการผลิตต่อหน่วย (คน) 548,057 บาท เท่านั้น ซึ่งนับว่าถ้าเทียบกับคู่เทียบ มหาวิทยาลัยนเรศวร (มน.) มีต้นทุนต่อหน่วย เป็น 802,272.14 บาท ผลเปรียบเทียบจะเห็นว่า มศว มีต้นทุนต่อหน่วย (คน) ต่ำกว่าคู่เทียบ จึงแสดงให้เห็นว่า มศว มีประสิทธิภาพในการผลิตบัณฑิต
2. หลักสูตรประกาศนียบัตรบัณฑิต สาขาทันตกรรมคลินิก โดย มศว มีต้นทุนต่อหน่วย (คน) เป็น 496,868.33 บาท สำหรับคู่เทียบ มหาวิทยาลัยนเรศวร ( มน.) ยังไม่เปิดหลักสูตร จึงไม่มีผลเปรียบเทียบ
3. มีหลักสูตรวิทยาศาสตรมหาบัณฑิต สาขาทันตกรรมคลินิก โดย มศว มีต้นทุนต่อหน่วย (คน) เป็น 548,228.90 บาท สำหรับคู่เทียบ มหาวิทยาลัยนเรศวร ( มน.) 802,929.46 บาท ผลเปรียบเทียบเห็นว่า มศว มีต้นทุนต่อหน่วย (คน) ต่ำกว่าคู่เทียบ บ่งชี้ว่า มศว มีประสิทธิภาพในการผลิตบัณฑิตหลักสูตรวิทยาศาสตรมหาบัณฑิต สาขาทันตกรรมคลินิก มากกว่า มน.
4. หลักสูตรวิทยาศาสตรมหาบัณฑิต สาขาทันตกรรมทั่วไป มีต้นทุนต่อหน่วย (คน) เป็น 160,874.39 บาท สำหรับคู่เทียบ มหาวิทยาลัยนเรศวร ( มน.) ยังไม่เปิดหลักสูตร จึงไม่มีผลเปรียบเทียบ
5. หลักสูตรวิทยาศาสตรมหาบัณฑิต สาขาวิทยาการช่องปากและแม็กซิลโลเฟเชียล มีต้นทุนต่อหน่วย (คน) เป็น 275,434.51 บาท สำหรับคู่เทียบ มหาวิทยาลัยนเรศวร ( มน.) ยังไม่เปิดหลักสูตร จึงไม่มีผลเปรียบเทียบ

#### 2.3 มีการวิเคราะห์ประสิทธิผลในการผลิตบัณฑิต ประกอบด้วย

- ต้นทุนประสิทธิผลของบัณฑิตที่สำเร็จการศึกษาตามกำหนด เท่ากับ ต้นทุนรวม ทหารด้วย จำนวนบัณฑิตที่สำเร็จการศึกษา
  1. หลักสูตรทันตแพทยศาสตรบัณฑิต เท่ากับ 38,892.68 บาท
  2. ประกาศนียบัตรบัณฑิต สาขาวิชาทันตกรรมคลินิก เท่ากับ 99,373.67 บาท
  3. หลักสูตรวิทยาศาสตรมหาบัณฑิต สาขาทันตกรรมคลินิก เท่ากับ 109,645.78 บาท
  4. หลักสูตรวิทยาศาสตรมหาบัณฑิต สาขาทันตกรรมทั่วไป เท่ากับ ไม่มี เพราะยังไม่มีผู้สำเร็จการศึกษา
  5. หลักสูตรวิทยาศาสตรมหาบัณฑิต สาขาวิทยาการช่องปากและแม็กซิลโลเฟเชียล เท่ากับ ไม่มี เพราะยังไม่มีผู้สำเร็จการศึกษา

ตาราง แสดงต้นทุนประสิทธิผลของบัณฑิตที่สำเร็จการศึกษาเปรียบเทียบกับคู่แข่ง

หลักสูตร	จำนวนบัณฑิต ที่สำเร็จ การศึกษาปี 2559 (มศว)	ต้นทุนรวม (มศว)	ผลการ วิเคราะห์ (มศว)	จำนวนบัณฑิตที่ สำเร็จการศึกษา ปี 2559 (มน.)	ต้นทุนรวม (มน.)	ผลการ วิเคราะห์(มน.)
ทันตแพทยศาสตรบัณฑิต	63	2,450,238.67	38,892.68	74	802,272.14	10,841.52
ประกาศนียบัตรบัณฑิต สาขาทันตกรรมคลินิก	5	496,868.33	99,373.67	ไม่เปิดหลักสูตร	ไม่มี	-
วิทยาศาสตรมหาบัณฑิต สาขาทันตกรรมคลินิก	5	548,228.90	109,645.78	6	802,929.46	133,821.58
วิทยาศาสตรมหาบัณฑิต สาขาวิชาทันตกรรมทั่วไป	ยังไม่สำเร็จ	160,874.39	ไม่มี	ไม่เปิดหลักสูตร	ไม่มี	-
วิทยาศาสตรมหาบัณฑิต สาขา วิทยาการช่องปากและแม็กซิล โลเฟเชียล	ยังไม่สำเร็จ	275,434.51	ไม่มี	ไม่เปิดหลักสูตร	ไม่มี	-

ผลการวิเคราะห์

1. หลักสูตรทันตแพทยศาสตรบัณฑิต มศว มีต้นทุนรวมเป็น 2,450,238.67 บาท หารด้วย จำนวน บัณฑิตที่สำเร็จการศึกษา ปี 2559 จำนวน 63 คน ผลคำนวณเป็น 38,892.68 บาท ซึ่ง คู่เทียบคือ มหาวิทยาลัยนเรศวร (มน.) มีต้นทุนรวม 802,272.14 บาท หารด้วยจำนวนบัณฑิตที่สำเร็จการศึกษาในปี 2559 เป็น 74 คน ผลคำนวณเป็น 10,841.52 บาท ซึ่ง มศว มีค่าคำนวณมากกว่า คู่เทียบ จึงมีต้นทุน ประสิทธิภาพน้อยกว่าคู่เทียบ ผลการวิเคราะห์ ไม่สามารถบ่งชี้ได้ว่า มศว ไม่มีประสิทธิผลของบัณฑิตที่สำเร็จ การศึกษา ด้วยปัจจัยของการคิดต้นทุนต่อหน่วยของผลผลิตของแต่ละสถาบัน มีความแตกต่างกัน อาทิ วิธีการคิดต้นทุนต่อหน่วยของ มน. มาจาก ผลรวมของต้นทุนรวม หารด้วย FTES ส่วน มศว คิดต้นทุนจาก ค่าใช้จ่ายในการลงทะเบียนของนิสิต ซึ่งเป็นการนำค่าใช้จ่ายรายวิชาของแต่ละหลักสูตรมาคำนวณการคิด ต้นทุนต่อหน่วย จึงทำให้แต่ละสถาบันมีต้นทุนต่อหน่วยของผลผลิตแตกต่าง ทั้งนี้จากมติที่ประชุม คณะกรรมการองค์กรผู้บริหารคณะทันตแพทยศาสตร์แห่งประเทศไทย (อ.บ.ท.ท.) เห็นชอบให้ทุก มหาวิทยาลัยคำนวณต้นทุนการผลิตนิสิตทันตแพทย์วิธีการเดียวกันเป็นการคำนวณต้นทุนต่อหน่วยที่คิดจาก รายจ่ายจริง ประกอบด้วยต้นทุนทางตรง ต้นทุนทางอ้อม โดยรวมค่าเสื่อมราคาและเงินเดือนบุคลากร และ หารด้วย FTES ซึ่งวิธีการคำนวณตามแบบ อ.บ.ท.ท. ทำให้คณะทันตแพทยศาสตร์ มศว มีต้นทุนการผลิตต่อ หน่วย (คน) 548,057 บาท เท่านั้น ซึ่งนับว่าถ้าเทียบกับคู่เทียบ มหาวิทยาลัยนเรศวร (มน.) มีต้นทุนต่อหน่วย เป็น 802,272.14 บาท ผลเปรียบเทียบจะเห็นว่า มศว มีต้นทุนต่อหน่วย (คน) ต่ำกว่าคู่เทียบ เมื่อนำไปหาร ด้วยจำนวนบัณฑิตที่สำเร็จการศึกษาปี 2559 จำนวน 63 คน ผลการคำนวณเป็น 8,699.32 บาท ซึ่งเทียบกับ คู่เทียบมหาวิทยาลัยนเรศวร (มน.) ผลการคำนวณเป็น 10,841.52 บาท แล้ว มศว มีค่าคำนวณน้อยกว่าคู่เทียบ จึง มีประสิทธิผลในการผลิตบัณฑิตมากกว่า มหาวิทยาลัยนเรศวร (มน.)

2. หลักสูตรประกาศนียบัตรบัณฑิต สาขาทันตกรรมคลินิก มศว มีต้นทุนรวมเป็น 496,868.33 บาท หารด้วย จำนวนบัณฑิตที่สำเร็จการศึกษา ปี 2559 จำนวน 5 คน ผลคำนวณเป็น 99,373.67 บาท ซึ่ง คู่ เทียบคือ มหาวิทยาลัยนเรศวร (มน.) ยังไม่เปิดหลักสูตรดังกล่าว จึงไม่มีผลคำนวณ

3. มีหลักสูตรวิทยาศาสตรมหาบัณฑิต สาขาทันตกรรมคลินิก มศว มีต้นทุนรวมเป็น 548,228.90 บาท หารด้วย จำนวนบัณฑิตที่สำเร็จการศึกษา ปี 2559 จำนวน 5 คน ผลคำนวณเป็น 109,645.78 บาท ซึ่ง คู่ เทียบคือ มหาวิทยาลัยนเรศวร (มน.) มีต้นทุนรวม 802,929.46 บาท หารด้วยจำนวนบัณฑิตที่สำเร็จการศึกษา

ในปี 2559 เป็น 6 คน ผลคำนวณเป็น 133,821.58 บาท ซึ่ง มศว มีค่าคำนวณน้อยกว่า คู่เทียบ จึงมีต้นทุนประสิทธิผลมากกว่าคู่เทียบ

4. หลักสูตรวิทยาศาสตรมหาบัณฑิต สาขาทันตกรรมทั่วไป มีต้นทุนรวมเป็น 160,874.39 บาท หารด้วย จำนวนบัณฑิตที่สำเร็จการศึกษา ปี 2559 ไม่มี จึงไม่มีผลคำนวณ

5. หลักสูตรวิทยาศาสตรมหาบัณฑิต สาขาวิทยาการช่องปากและแม็กซิลโลเฟเชียล มีต้นทุนรวมเป็น 275,434.51 บาท หารด้วยจำนวนบัณฑิตที่สำเร็จการศึกษา ปี 2559 ไม่มี จึงไม่มีผลคำนวณ

2. ต้นทุนประสิทธิผลของบัณฑิตจำนวนนิสิตที่มีงานทำเท่ากับต้นทุนรวมหารด้วยจำนวน

บัณฑิตที่มีงานทำในปีการศึกษานั้นๆ โดยค่าที่คำนวณจะต้องน้อยกว่าคู่เทียบ

- ต้นทุนประสิทธิผลของบัณฑิตที่มีงานทำเท่ากับ ต้นทุนรวม หารด้วย จำนวนบัณฑิตที่มีงานทำในปี การศึกษานั้นๆ โดยค่าที่คำนวณจะต้องน้อยกว่าคู่เทียบ

1. หลักสูตรทันตแพทยศาสตรบัณฑิต เท่ากับ 38,892.68 บาท

2. ประกาศนียบัตรบัณฑิต สาขาวิชาทันตกรรมคลินิก เท่ากับ 99,373.67 บาท

3. หลักสูตรวิทยาศาสตรมหาบัณฑิต สาขาทันตกรรมคลินิก เท่ากับ 178,256.80 บาท

4. หลักสูตรวิทยาศาสตรมหาบัณฑิต สาขาทันตกรรมทั่วไป เท่ากับ ไม่มี เพราะยังไม่มี ผู้สำเร็จการศึกษา

5. หลักสูตรวิทยาศาสตรมหาบัณฑิต สาขาวิทยาการช่องปากและแม็กซิลโลเฟเชียล เท่ากับ ไม่มี เพราะยังไม่มีผู้สำเร็จการศึกษา

ตาราง แสดงต้นทุนประสิทธิผลของบัณฑิตที่มีงานทำ เปรียบเทียบกับคู่เทียบ

หลักสูตร	จำนวนบัณฑิตที่มีงานทำปี 2559 มศว	ต้นทุนรวม(มศว)	ผลวิเคราะห์	จำนวนบัณฑิตที่มีงานทำปี 2598 มน.	ต้นทุนรวม (มน.)	ผลวิเคราะห์
ทันตแพทยศาสตรบัณฑิต	63	2,450,238.67	38,892.68	74	802,272.14	10,841.52
ประกาศนียบัตรบัณฑิต สาขาทันตกรรมคลินิก	5	496,868.33	99,373.67	ไม่เปิดหลักสูตร	ไม่มี	-
วิทยาศาสตรมหาบัณฑิต สาขาทันตกรรมคลินิก	5	548,228.90	109,645.78	6	802,929.46	133,821.58
วิทยาศาสตรมหาบัณฑิต สาขาทันตกรรมทั่วไป	ยังไม่สำเร็จ	160,874.39	ไม่มี	ไม่เปิดหลักสูตร	ไม่มี	-
วิทยาศาสตรมหาบัณฑิต สาขาวิทยาการช่องปากและแม็กซิลโลเฟเชียล	ยังไม่สำเร็จ	275,434.51	ไม่มี	ไม่เปิดหลักสูตร	ไม่มี	-

## ผลการวิเคราะห์

1. หลักสูตรทันตแพทยศาสตรบัณฑิต มศว คำนวณโดยต้นทุนรวมเป็น 2,450,238.67 บาท หารด้วย จำนวนบัณฑิตที่มีงานทำ จำนวน 63 คน ผลคำนวณเป็น 38,892.68 บาท ซึ่ง คู่เทียบคือ มหาวิทยาลัยนเรศวร (มน.) มีต้นทุนรวม 802,272.14 บาท หารด้วยจำนวนบัณฑิตที่มีงานทำ เป็น 74 คน ผลคำนวณเป็น 10,841.52 บาท ซึ่ง มศว มีค่าคำนวณมากกว่า คู่เทียบ จึงมีต้นทุนประสิทธิผลต่ำกว่าคู่เทียบ ผลการวิเคราะห์ ไม่สามารถบ่งชี้ได้ว่า มศว มีต้นทุนประสิทธิผลของบัณฑิตที่มีงานทำต่ำกว่าคู่เทียบ ด้วยปัจจัยของการคิดต้นทุนต่อหน่วยของผลผลิตของแต่ละสถาบัน มีความแตกต่างกัน อาทิ วิธีการคิดต้นทุนต่อหน่วยของ มน. มาจาก ผลรวมของต้นทุนรวม หารด้วย FTES ส่วน มศว คิดต้นทุนจาก ค่าใช้จ่ายในการลงทะเบียนของนิสิต ซึ่งเป็นการนำค่าใช้จ่ายรายวิชาของแต่ละหลักสูตรมาคำนวณการคิดต้นทุนต่อหน่วย จึงทำให้แต่ละสถาบันมีต้นทุนต่อหน่วยของผลผลิตแตกต่างกัน ทั้งนี้จากมติที่ประชุมคณะกรรมการองค์กรผู้บริหารคณะทันตแพทยศาสตร์แห่งประเทศไทย (อ.บ.ท.ท.) เห็นชอบให้ทุกมหาวิทยาลัยคำนวณต้นทุนการผลิตนิสิตทันตแพทย์วิธีการเดียวกันเป็นการคำนวณต้นทุนต่อหน่วยที่คิดจากรายจ่ายจริง ประกอบด้วยต้นทุนทางตรง ต้นทุนทางอ้อม โดยรวมค่าเสื่อมราคาและเงินเดือนบุคลากร และหารด้วย FTES ซึ่งวิธีการคำนวณตามแบบ อ.บ.ท.ท. ทำให้คณะทันตแพทยศาสตร์ มศว มีต้นทุนการผลิตต่อหน่วย (คน) 548,057 บาท เท่านั้น ซึ่งนับว่าถ้าเทียบกับคู่เทียบ มหาวิทยาลัยนเรศวร (มน.) มีต้นทุนต่อหน่วย เป็น 802,272.14 บาท ผลเปรียบเทียบจะเห็นว่า มศว มีต้นทุนต่อหน่วย (คน) ต่ำกว่าคู่เทียบ เมื่อนำไปหารด้วยจำนวนบัณฑิตที่มีงานทำ จำนวน 63 คน ผลการคำนวณเป็น 8,699.32 บาท ซึ่งเทียบกับคู่เทียบมหาวิทยาลัยนเรศวร (มน.) ผลการคำนวณเป็น 10,841.52 บาท แล้ว มศว มีค่าคำนวณน้อยกว่าคู่เทียบ จึง มีต้นทุนประสิทธิผลของบัณฑิตที่มีงานทำสูงกว่า มหาวิทยาลัยนเรศวร (มน.)
2. หลักสูตรประกาศนียบัตรบัณฑิต สาขาทันตกรรมคลินิก มศว มีต้นทุนรวมเป็น 496,868.33 บาท หารด้วย จำนวนบัณฑิตที่มีงานทำ จำนวน 5 คน ผลคำนวณเป็น 99,373.67 บาท ซึ่ง คู่เทียบคือ มหาวิทยาลัยนเรศวร (มน.) ยังไม่เปิดหลักสูตรดังกล่าว จึงไม่มีผลคำนวณ
3. มีหลักสูตรวิทยาศาสตรมหาบัณฑิต สาขาทันตกรรมคลินิก มศว มีต้นทุนรวมเป็น 548,228.90 บาท หารด้วย จำนวนบัณฑิตที่มีงานทำ จำนวน 5 คน ผลคำนวณเป็น 109,645.78 ซึ่งคู่เทียบ คือ มหาวิทยาลัยนเรศวร (มน.) มีต้นทุนรวมเป็น 802,929.46 บาท บัณฑิตที่สำเร็จการศึกษาในปี 2559 จำนวน 6 คน ผลคำนวณเป็น 133,821.58 บาท ซึ่ง มศว มีค่าคำนวณน้อยกว่า คู่เทียบ จึงมีต้นทุนประสิทธิผลสูงกว่าคู่เทียบ
4. หลักสูตรวิทยาศาสตรมหาบัณฑิต สาขาทันตกรรมทั่วไป มีต้นทุนรวมเป็น 160,874.39 บาท หารด้วย จำนวนบัณฑิตที่มีงานทำ โดยในปีการศึกษา 2559 ยังไม่มีบัณฑิตที่สำเร็จการศึกษา จึงไม่มีผลคำนวณ ซึ่ง คู่เทียบคือ มหาวิทยาลัยนเรศวร (มน.) ยังไม่เปิดหลักสูตรดังกล่าว จึงไม่มีผลคำนวณ
5. หลักสูตรวิทยาศาสตรมหาบัณฑิต สาขาวิทยาการช่องปากและแม็กซ์ซิลโลเฟเชียล มีต้นทุนรวมเป็น 275,434.51 บาท หารด้วย จำนวนบัณฑิตที่มีงานทำ โดยในปีการศึกษา 2559 ยังไม่มีบัณฑิตที่สำเร็จการศึกษา จึงไม่มีผลคำนวณ ซึ่ง คู่เทียบคือ มหาวิทยาลัยนเรศวร (มน.) ยังไม่เปิดหลักสูตรดังกล่าว จึงไม่มีผลคำนวณ

2.4 มีการนำผลการวิเคราะห์ข้อ 2.1-2.3 เสนอคณะกรรมการประจำคณะฯ เพื่อพิจารณา (วาระที่ 8/2560 เมื่อวันที่ 7 สิงหาคม พ.ศ.2560)

รองคณบดีฝ่ายวางแผนพัฒนาและประกันคุณภาพได้นำเสนอการวิเคราะห์ต้นทุนต่อหน่วยคณะทันตแพทยศาสตร์โดยมีวัตถุประสงค์หลักเพื่อใช้ในการวางแผนผลิตบัณฑิตทันตแพทย์ในจำนวนที่เหมาะสม ใช้ทรัพยากรได้อย่างมีประสิทธิภาพสูงสุด ใช้เป็นพื้นฐานในการคำนวณต้นทุน ซึ่งได้ดำเนินการคำนวณต้นทุนต่อหน่วยตามวิธีที่มหาวิทยาลัยกำหนด สามารถคำนวณต้นทุนการผลิตบัณฑิตแต่ละหลักสูตรได้ตามรายละเอียดข้างต้น โดยที่ประชุมมีมติเห็นชอบตามเสนอ

**รายการหลักฐานอ้างอิง**

รหัสเอกสาร	รายการเอกสารหลักฐาน
Dent_2.1_2.1	รายงานต้นทุนรวมในลักษณะ Full Cost
Dent_2.1_2.2	ตารางค่าใช้จ่ายรายวิชา
Dent_2.1_2.3	ตารางค่าใช้จ่ายแต่ละหลักสูตร
Dent_2.1_2.4	ตารางแสดงผลสัดส่วนค่าใช้จ่าย
Dent_2.1_2.5	ตารางแสดงผลประสิทธิภาพการผลิตบัณฑิต
Dent_2.1_2.6	ตารางแสดงผลประสิทธิผลการผลิตบัณฑิต
Dent_2.1_2.7	แบบฟอร์มการกรอกข้อมูลค่าใช้จ่ายต่อหน่วยระดับหลักสูตร
Dent_2.1_2.8	เอกสารรายงานการวิเคราะห์ต้นทุนต่อหน่วย

3. ดำเนินงานตามแผนบริหารความเสี่ยงที่เป็นผลจากการวิเคราะห์และระบุปัจจัยเสี่ยงที่เกิดจากปัจจัยภายนอก หรือปัจจัยที่ไม่สามารถควบคุมได้ที่ส่งผลต่อการดำเนินงานตามพันธกิจของคณะ และให้ระดับความเสี่ยงลดลงจากเดิม

**ผลการดำเนินการ**

ในปีงบประมาณ พ.ศ. 2560 คณะทันตแพทยศาสตร์ มหาวิทยาลัยศรีนครินทรวิโรฒ ได้แต่งตั้งคณะกรรมการบริหารความเสี่ยงและควบคุมภายใน ซึ่งประกอบไปด้วย ผู้บริหารคณะฯ ผู้บริหารโรงพยาบาลทันตกรรม ผู้และอำนวยการสำนักงานคณบดี เป็นคณะกรรมการอำนวยการ การบริหารความเสี่ยงและควบคุมภายในระดับคณะ และมีตัวแทนจากคณะกรรมการบริหารหลักสูตร 3 ท่านของแต่ละหลักสูตร ทั้ง 4 หลักสูตรของคณะฯ เป็นคณะกรรมการบริหารความเสี่ยงและควบคุมภายในระดับหลักสูตร

คณะกรรมการอำนวยการ การบริหารความเสี่ยงและควบคุมภายในระดับคณะ มีบทบาทหน้าที่ดังต่อไปนี้

1. กำหนดนโยบายหรือแนวทางในการบริหารความเสี่ยงและควบคุมภายใน ของคณะทันตแพทยศาสตร์
2. วิเคราะห์ความเสี่ยงและระบุประเด็นความเสี่ยงพร้อมทั้งปัจจัยที่ก่อให้เกิดความเสี่ยงที่ส่งผลกระทบต่อให้เกิดความเสียหาย หรือล้มเหลว หรือลดโอกาสที่จะบรรลุเป้าหมายในการบริหารการศึกษา
3. ประเมินโอกาส และผลกระทบของความเสี่ยง และจัดลำดับความเสี่ยงที่ได้จากการวิเคราะห์ ในข้อ 2



4. จัดทำแผนการบริหารความเสี่ยงที่มีความเสี่ยงสูงและควบคุมให้มีการดำเนินการตามแผน
5. ติดตามและประเมินผลการดำเนินงานตามแผน และรายงานต่อสภามหาวิทยาลัยหรือคณะกรรมการประจำคณะทันตแพทยศาสตร์ อย่างน้อยปีละ 1 ครั้ง
6. นำผลการประเมินหรือข้อเสนอแนะจากสภามหาวิทยาลัยหรือคณะกรรมการประจำคณะฯ ไปใช้ในการปรับแผน หรือวิเคราะห์ความเสี่ยงในปัจุบันประมาณต่อไป

คณะกรรมการบริหารความเสี่ยงและควบคุมภายในระดับหลักสูตร มีบทบาทหน้าที่ ดังต่อไปนี้

1. วิเคราะห์ความเสี่ยงและระบุประเด็นความเสี่ยงพร้อมทั้งปัจจัยที่ก่อให้เกิดความเสี่ยงที่ส่งผลกระทบต่อให้เกิดความเสียหาย หรือล้มเหลว หรือลดโอกาสที่จะบรรลุเป้าหมายในการดำเนินงานระดับหลักสูตร
2. ประเมินโอกาส และผลกระทบของความเสี่ยง และจัดลำดับความเสี่ยงที่ได้จากการวิเคราะห์ ในข้อ 1
3. จัดทำแผนการบริหารความเสี่ยงที่มีความเสี่ยงสูงและควบคุมให้มีการดำเนินการตามแผน
4. ติดตามและประเมินผลการดำเนินงานตามแผน และรายงานต่อคณะกรรมการประจำคณะทันตแพทยศาสตร์ อย่างน้อยปีละ 1 ครั้ง
5. นำผลการประเมินหรือข้อเสนอแนะจากคณะกรรมการประจำคณะฯ ไปใช้ในการปรับแผน หรือวิเคราะห์ความเสี่ยงระดับหลักสูตร

คณะกรรมการควบคุมภายในและบริหารความเสี่ยง คณะทันตแพทยศาสตร์ มีผู้บริหารระดับสูงที่รับผิดชอบพันธกิจหลักของคณะฯ ร่วมเป็นคณะกรรมการ หรือคณะทำงาน ดังนี้

- |   |                   |
|---|-------------------|
| 1. คณบดีคณะทันตแพทยศาสตร์                 | เป็นที่ปรึกษา     |
| 2. รองคณบดีฝ่ายวางแผนพัฒนาและประกันคุณภาพ | เป็นประธานกรรมการ |
| 3. รองคณบดีฝ่ายบริหาร                     | เป็นกรรมการ       |
| 4. รองคณบดีฝ่ายวิชาการ                    | เป็นกรรมการ       |
| 5. รองคณบดีฝ่ายบริการวิชาการเพื่อสังคม    | เป็นกรรมการ       |
| 6. รองคณบดีฝ่ายวิจัยและวิเทศสัมพันธ์      | เป็นกรรมการ       |
| 7. ผู้ช่วยคณบดีฝ่ายพัฒนาศักยภาพนิสิต      | เป็นกรรมการ       |
| 8. ผู้ช่วยคณบดีฝ่ายการศึกษา               | เป็นกรรมการ       |
| 9. ผู้อำนวยการโรงพยาบาลทันตกรรม           | เป็นกรรมการ       |

10. รองผู้อำนวยการโรงพยาบาลทันตกรรม ฝ่ายการรักษา	เป็นกรรมการ
11. รองผู้อำนวยการโรงพยาบาลทันตกรรม ฝ่ายสนับสนุนการรักษา	เป็นกรรมการ
10. หัวหน้าภาควิชาทันตกรรมอนุรักษ์และทันตกรรมประดิษฐ์	เป็นกรรมการ
11. หัวหน้าภาควิชาทันตกรรมทั่วไป	เป็นกรรมการ
12. หัวหน้าภาควิชาโอบุสวิทยา	เป็นกรรมการ
13. หัวหน้าภาควิชาศัลยศาสตร์และเวชศาสตร์ช่องปาก	เป็นกรรมการ
14. หัวหน้าภาควิชาทันตกรรมสำหรับเด็กและทันตกรรมป้องกัน	เป็นกรรมการ
15. ผู้อำนวยการสำนักงานคนบตี	เป็นกรรมการ

(Dent\_5.1\_3.1 คำสั่งแต่งตั้งคณะกรรมการบริหารความเสี่ยงและควบคุมภายใน คณะทันตแพทยศาสตร์ ปีงบประมาณ 2560)

ในปีงบประมาณ 2560 คณะกรรมการควบคุมภายในและบริหารความเสี่ยง ได้ทำการวิเคราะห์ และระบุความเสี่ยงในประเด็นต่างๆ ตามบริบทของคณะทันตแพทยศาสตร์ โดยได้พิจารณานำข้อคิดเห็นและข้อเสนอแนะจากที่ประชุมคณะกรรมการประจำคณะฯ ครั้งที่ 11/2559 ซึ่งคณะกรรมการฯ ได้ให้ข้อเสนอแนะเกี่ยวกับกระบวนการวิเคราะห์ และระบุสาเหตุของความเสี่ยงด้วยการใช้ Mind Map และหรือ แผนผังก้างปลา และเสนอว่าควรมีการวิเคราะห์และระบุความเสี่ยงที่อาจเป็นผลมาจากกระบวนการประกันคุณภาพในระดับหลักสูตรด้วย (Dent\_5.1\_3.2 รายงานการประชุมคณะกรรมการประจำคณะทันตแพทยศาสตร์ ครั้งที่ 11/2559) ซึ่งคณะกรรมการควบคุมภายในและบริหารความเสี่ยงได้นำข้อเสนอแนะดังกล่าวไปใช้ในการปรับปรุงกระบวนการวิเคราะห์และระบุความเสี่ยงสำหรับรอบปีงบประมาณ 2560 (Dent\_5.1\_3.3 รายงานการประชุมคณะกรรมการควบคุมภายในและบริหารความเสี่ยง ครั้งที่ 5/2559, 6/2559) โดยในปีงบประมาณ 2560 คณะกรรมการฯ ได้สรุปประเด็นความเสี่ยงได้ทั้งหมด 5 ประเด็น ซึ่งสามารถแจกแจงเป็นความเสี่ยงด้านต่างๆ ได้ดังนี้

#### 1. ความเสี่ยงด้านยุทธศาสตร์หรือกลยุทธ์ 4 ประเด็น

1.1 โครงการวิจัยของคณะฯ ส่วนใหญ่ยังคงขอทุนภายในสถาบัน และยังเป็นโครงการวิจัยเล็กๆ แทบจะไม่มีโครงการวิจัยที่ได้รับทุนขนาดใหญ่จากภายนอกสถาบันเลย ทำให้จำนวนเงินสนับสนุนงานวิจัยต่อจำนวนอาจารย์ประจำยังไม่ได้ตามเกณฑ์ที่คาดหวัง

1.2 นิสิตทันตแพทย์ชั้นปีที่ 6 ไม่สามารถสำเร็จการศึกษาได้ตามเวลา

1.3 นิสิตทันตแพทย์ไม่สามารถสอบใบประกอบวิชาชีพผ่านได้ก่อนจบการศึกษาหลักสูตรทันตแพทยศาสตรบัณฑิต

1.4 นิสิตทันตแพทย์ไม่ได้ปริมาณผู้ป่วยตามการกำหนดปริมาณงานขั้นต่ำของทันตแพทย์สภา

## 2. ความเสี่ยงด้านการบริหารและการจัดการหน่วยงาน 2 ประเด็น

### 2.1 ผู้ป่วยที่เข้ารับการรักษานในโรงพยาบาลทันตกรรมเกิดภาวะฉุกเฉินในระหว่างการรับการรักษา

คณะกรรมการฯ ได้ทำการประเมินโอกาสและผลกระทบของความเสี่ยงข้างต้น และจัดลำดับความเสี่ยงตามระดับความเสี่ยงของแต่ละประเด็น ดังแสดงในเอกสารประกอบ (Dent\_5.1\_3.4 RM 1 การประเมินโอกาส ผลกระทบ และระดับของความเสี่ยง) ทั้งนี้คณะกรรมการฯ ได้ใช้กระบวนการวิเคราะห์และระบุสาเหตุที่ก่อให้เกิดความเสี่ยง (ปัจจัยเสี่ยง) ทั้งที่เป็นปัจจัยภายในคณะฯ และปัจจัยภายนอกคณะฯ หรือปัจจัยที่ไม่สามารถควบคุมได้ที่ส่งผลต่อการดำเนินงานตามพันธกิจของคณะฯ ในลักษณะแผนผังวิเคราะห์สาเหตุของความเสี่ยง (Mind Map) (Dent\_5.1\_3.5 แผนผังวิเคราะห์สาเหตุของความเสี่ยง ประจำปีงบประมาณ 2560)

คณะกรรมการฯ ได้ทำการคัดเลือกความเสี่ยงที่มีระดับความเสี่ยงสูง-สูงมาก เพื่อจัดทำแผนบริหารความเสี่ยง คณะทันตแพทยศาสตร์ ประจำปีงบประมาณ 2560 ดังแสดงในเอกสารประกอบ (Dent\_5.1\_3.6 RM 2 แผนบริหารความเสี่ยง คณะทันตแพทยศาสตร์ ประจำปีงบประมาณ 2560) และมีการดำเนินการตามแผน โดยในแต่ละประเด็นความเสี่ยงนั้นได้มีการกำหนดตัวชี้วัดความเสี่ยงที่สำคัญ หรือ Key Risk Indicator (KRI) ซึ่งแต่ละฝ่ายที่รับผิดชอบต้องมีการกำหนดผู้รับผิดชอบ เพื่อเก็บข้อมูลตาม KRI ของประเด็นความเสี่ยงนั้น เพื่อรายงานต่อคณะกรรมการควบคุมภายในและบริหารความเสี่ยง เป็นระยะตามเวลาที่กำหนด เพื่อที่คณะกรรมการฯ จะได้ทำการรวบรวมข้อมูลการดำเนินการ ตามแผนบริหารความเสี่ยงและการควบคุมภายใน เพื่อรายงานต่อคณะกรรมการประจำคณะฯ (Dent\_5.1\_3.7 แบบ ปย.2 การรายงานผลการดำเนินการควบคุมภายใน คณะทันตแพทยศาสตร์ ประจำปีงบประมาณ 2559 รอบ 6 เดือน และรอบ 9 เดือน) และนำส่งหน่วยควบคุมภายใน ฝ่ายประกันคุณภาพการศึกษาของมหาวิทยาลัยต่อไป

ในปีงบประมาณ 2560 คณะกรรมการควบคุมภายในและบริหารความเสี่ยงมีการกำกับ ติดตามผลการดำเนินงานตามแผนบริหารความเสี่ยง ตามตัวชี้วัด (KRI) ที่กำหนดและรายงานผลต่อคณะกรรมการประจำคณะฯ เพื่อพิจารณา จำนวน 2 ครั้ง (Dent\_5.1\_3.7 รายงานผลการดำเนินงานตามแผนบริหารความเสี่ยง (ปย.2) รอบ 6 เดือน และ รอบ 9 เดือน ,Dent\_5.1\_3.8 รายงานการประชุมคณะกรรมการประจำคณะฯ ครั้งที่ 8/2560)

โดยในการประชุมคณะกรรมการประจำคณะฯ ครั้งที่ 8/2560 เมื่อวันที่ 7 สิงหาคม 2560 คณะกรรมการฯ ได้ให้ข้อเสนอแนะดังนี้

1. เนื่องจากโรงพยาบาลทันตกรรมมีการจัดตั้งคณะกรรมการดำเนินงานด้านความเสี่ยงของโรงพยาบาล อีกชุดหนึ่งแยกต่างหากจากคณะกรรมการควบคุมภายในและบริหารความเสี่ยงของคณะฯ จึงเสนอให้อ.ทพ.วรชน ทำหน้าที่เป็นผู้แทนของโรงพยาบาล และนำประเด็นความเสี่ยงที่ประเมินแล้วว่ามีความเสี่ยงสูง-สูงมาก เข้ามาเสนอต่อคณะกรรมการควบคุมภายในและบริหารความเสี่ยงของคณะฯ เพื่อระบุเป็นประเด็นความเสี่ยงของคณะฯ ด้วย

2. ควรมีการวิเคราะห์ความเสี่ยงในด้านการเงินของคณะฯ เช่น ความคุ้มทุนของการดำเนินงาน หลักสูตรต่างๆ ในคณะ โดยเฉพาะหลักสูตรระดับหลังปริญญา เพื่อนำมาใช้เป็นข้อมูลในการปรับค่าธรรมเนียมการศึกษาในปีต่อไป

(Dent\_5.1\_3.9 รายงานการประชุมคณะกรรมการควบคุมภายในและบริหารความเสี่ยง ครั้งที่ 4/2560)

## รายการหลักฐานอ้างอิง

รหัสเอกสาร	รายการเอกสารหลักฐาน
Dent_5.1_3.1	คำสั่งแต่งตั้งคณะกรรมการบริหารความเสี่ยงควบคุมภายใน คณะทันตแพทยศาสตร์ ปีงบประมาณ 2560
Dent_5.1_3.2	รายงานการประชุมคณะกรรมการประจำคณะทันตแพทยศาสตร์ ครั้งที่ 11/2559
Dent_5.1_3.3	รายงานการประชุมคณะกรรมการควบคุมภายในและบริหารความเสี่ยง ครั้งที่ 5/2559, 6/2559
Dent_5.1_3.4	การประเมินโอกาส ผลกระทบ และระดับของความเสี่ยง
Dent_5.1_3.5	แผนผังวิเคราะห์สาเหตุของความเสี่ยง ประจำปีงบประมาณ 2560
Dent_5.1_3.6	แผนบริหารความเสี่ยง คณะทันตแพทยศาสตร์ ประจำปีงบประมาณ 2560
Dent_5.1_3.7	แบบ ปย.2 การรายงานผลการดำเนินการควบคุมภายใน คณะทันตแพทยศาสตร์ ประจำปีงบประมาณ 2559 รอบ 6 เดือน และรอบ 9 เดือน
Dent_5.1_3.8	รายงานการประชุมคณะกรรมการประจำคณะครั้งที่ 8/2560
Dent_5.1_3.9	รายงานการประชุมคณะกรรมการควบคุมภายในและบริหารความเสี่ยง ครั้งที่ 4/2560

## 4. บริหารงานด้วยหลักธรรมาภิบาลอย่างครบถ้วนทั้ง 10 ประการ ที่อธิบายการดำเนินงานอย่างชัดเจน

### ผลการดำเนินการ

ผู้บริหารคณะทันตแพทยศาสตร์บริหารงานด้วยหลักธรรมาภิบาล โดยคำนึงถึงประโยชน์ของมหาวิทยาลัยและผู้มีส่วนได้ส่วนเสีย ดังนี้

1. หลักประสิทธิผล (Effectiveness) คณะทันตแพทยศาสตร์ มีการกำหนดนโยบายในการติดตามและประเมินผลการดำเนินงานตามตัวชี้วัดของแผนกลยุทธ์ คำรับรองการปฏิบัติงาน ผลประเมินคุณภาพการศึกษาภายใน ของทุกส่วนงานอย่างต่อเนื่อง โดยคณะทันตแพทยศาสตร์มีการนำผลการประเมินคุณภาพการศึกษาในปี พ.ศ. 2557 มาปรับปรุงแผนการปฏิบัติงานในปี พ.ศ. 2558 และได้มีการติดตามแผนการปฏิบัติงาน และติดตามและประเมินผลการดำเนินงานตามตัวชี้วัดของแผนยุทธศาสตร์แผนกลยุทธ์เป็นประจำในการประชุมกรรมการคณะฯ ส่งผลให้การดำเนินงานในภาพรวมบรรลุผลสำเร็จเป็นอย่างดี โดยได้มีการติดตามการดำเนินงานในการประชุมคณะกรรมการประจำคณะทันตแพทยศาสตร์ ครั้งที่ 10/2558 เมื่อ 13 ตุลาคม 2558 (Dent\_5.1\_4.1.1)
2. หลักประสิทธิภาพ (Efficiency) คณะทันตแพทยศาสตร์มีการสร้างกลไกการบริหารจัดการภายในคณะให้มีประสิทธิภาพโดยมีการจัดการ และมีการจัดวางระบบการควบคุมภายใน โดยมีการประเมินองค์ประกอบควบคุมภายในและประเมินและปรับปรุงการควบคุมภายในเป็นประจำทุกปี (Dent\_5.1\_4.2.1 และ Dent\_5.1\_4.2.2) นอกจากนี้ คณะทันตแพทยศาสตร์ยังมีมีการควบคุมและติดตามการใช้งบประมาณให้เป็นไปอย่างเหมาะสมและโดยประหยัด และคุ้มค่า โดยจะมีการแจ้งรายงานทางการเงินทั้งในส่วนองงบประมาณแผ่นดินและงบประมาณเงินรายได้เป็นประจำอย่างต่อเนื่องในที่ประชุมกรรมการคณะฯ ในทุกเดือน (Dent\_5.1\_4.2.3)

3. หลักการตอบสนอง (Responsiveness) คณะทันตแพทยศาสตร์มีการให้บริการด้านต่างๆ ตามพันธกิจ ที่สามารถตอบสนองความต้องการของผู้รับบริการและผู้มีส่วนได้ส่วนเสียได้ทุกกลุ่มที่มีความหลากหลายได้เป็นอย่างดี อาทิ การพัฒนาหลักสูตรทั้งระดับปริญญาตรีและระดับบัณฑิตศึกษาให้สอดคล้องกับความต้องการทางด้านการประกอบวิชาชีพและสังคมของผู้ใช้บัณฑิตและของนิสิตอย่างมีคุณภาพและได้มาตรฐาน โดยผลการประเมินความพึงพอใจนายจ้างผู้ใช้บัณฑิตทันตแพทย์ พ.ศ. 2558 อยู่ในเกณฑ์ที่ดี ซึ่งแสดงว่าคณะทันตแพทยศาสตร์สามารถผลิตบัณฑิตทันตแพทย์ที่มีคุณภาพและตรงความต้องการของสังคม (Dent\_5.1\_4.3.1)

ทั้งนี้ นอกจากพันธกิจด้านการเรียนการสอนแล้ว คณะทันตแพทยศาสตร์ยังได้มีการให้บริการทางการแพทย์ทางทันตกรรมให้กับผู้ป่วย ทั้งในส่วนโครงการบริการทันตกรรม และส่วนพันธกิจด้านบริการวิชาการสู่ชุมชนในรูปแบบการออกหน่วยทันตกรรมพระราชทานในพระบาทสมเด็จพระเจ้าอยู่หัว ซึ่งเป็นการให้บริการทางการแพทย์ทางทันตกรรมแก่ผู้ป่วยในถิ่นทุรกันดารต่างๆ เช่น จังหวัดสระแก้ว จังหวัดนครนายก รวมถึงการออกหน่วยยังประเทศสาธารณรัฐประชาธิปไตยประชาชนลาว อีกด้วย ซึ่งการให้บริการดังกล่าวผู้เข้ารับบริการต่างมีความพึงพอใจในระดับสูง (Dent\_5.1\_4.3.2)

4. หลักการความรับผิดชอบ (Accountability) คณะทันตแพทยศาสตร์ได้ตระหนักถึงภาระความรับผิดชอบในการปฏิบัติหน้าที่ตามนโยบายและพันธกิจที่กำหนดไว้ เพื่อสนองต่อความคาดหวังของชุมชน สังคม โดยได้มีการบริหารจัดการ และส่งเสริมผลักดันการดำเนินงานด้านต่างๆ ให้บรรลุผลสำเร็จในพันธกิจด้านต่างๆ อาทิ การผลิตบัณฑิตที่มีคุณธรรมและคุณภาพออกไปรับใช้สังคม ซึ่งผลการรายงานผลการสำรวจบัณฑิตที่ได้งานทำ และผลการประเมินบัณฑิตทันตแพทย์ในปี พ.ศ. 2558 อยู่ในเกณฑ์ที่ดี (Dent\_5.1\_4.4.1) สำหรับด้านพันธกิจด้านการวิจัย คณะทันตแพทยศาสตร์ได้มีการผลิตผลงานวิจัยที่สามารถนำไปใช้ประโยชน์และแก้ปัญหาให้แก่สังคมและชุมชน เช่น การนำไปใช้ประโยชน์เชิงนโยบาย และการนำไปใช้เพื่อตอบสนองวัตถุประสงค์การวิจัย และการนำไปใช้ในด้านการพัฒนาผลิตภัณฑ์ทางทันตกรรม อย่างมากมาย อันเป็นการสะท้อนการพัฒนาการอย่างต่อเนื่องเป็นลำดับของคณะฯ (Dent\_5.1\_4.4.2) รวมถึง การส่งเสริมให้คณาจารย์มีความรับผิดชอบต่อสังคม และเป็นแบบอย่างที่ดี ดังที่ในปี พ.ศ. 2558 มีอาจารย์ในคณะฯ ได้รับรางวัลเชิดชูเกียรติในระดับประเทศ โดยมีคณาจารย์ได้รับรางวัลทันตแพทย์รุ่นใหม่ที่โดดเด่น จากคณะกรรมการทันตแพทยสภา วาระที่ 7 (Dent\_5.1\_4.4.3)

5. หลักความโปร่งใส (Transparency) คณะทันตแพทยศาสตร์มีการรายงานสถานภาพทาง การเงิน ผลการดำเนินการโครงการบริการทันตกรรม และผลการดำเนินงานต่างๆของคณะฯ ต่อที่ประชุมคณะกรรมการประจำคณะเป็นประจำทุกเดือน (Dent\_5.1\_4.2.2) นอกจากนั้น ในการดำเนินการต่างๆของคณะฯ จะมีการตั้งคณะกรรมการซึ่งจะมีตัวแทนจากภาควิชาต่างๆเข้ามามีส่วนร่วมเพื่อความโปร่งใสในการบริหารงาน เช่น กรรมการประหยัดพลังงาน ก็ได้ตัวแทนจากผู้เกี่ยวข้องทุกภาควิชา และสำนักงานเลขานุการคณะ มาเป็นคณะกรรมการ (Dent\_5.1\_4.5.1) ตลอดจนมีการสื่อสารข้อมูลองค์กรอย่างเปิดเผย เช่น การติดประกาศการจัดซื้อจัดจ้างอย่างชัดเจนที่บริเวณโถงชั้น 1 อาคารคณะทันตแพทยศาสตร์ และบนเว็บไซต์คณะทันตแพทยศาสตร์ ซึ่งบุคคลทั่วไปสามารถเข้าถึงข้อมูลดังกล่าวอย่างสะดวก และมีความโปร่งใส และยุติธรรม

6. หลักการมีส่วนร่วม (Participation) คณะทันตแพทยศาสตร์มีการเปิดโอกาสให้บุคลากรหรือผู้มีส่วนเกี่ยวข้องเข้ามามีส่วนร่วมในการบริหารจัดการเกี่ยวกับการตัดสินใจในเรื่องต่างๆ มีการให้ผู้แทนคณาจารย์ประจำหน่วยงานเข้าร่วมประชุมในการประชุมกรรมการคณะทุกครั้ง โดยมีการแต่งตั้งในคณะกรรมการชุดต่างๆและประชุมอย่างต่อเนื่อง ได้แก่ คณะกรรมการกรรมการบริหารคณะทันตแพทยศาสตร์ คณะกรรมการวิชาการ และคณะกรรมการวิจัย เป็นต้น รวมทั้งมีช่องทางการรับฟังความคิดเห็นของบุคลากรและผู้มีส่วนได้ส่วนเสียในการบริหารงาน เช่น e-mail หรือ facebook ผู้บริหาร เพื่อใช้ในการบริหารอย่างมีส่วนร่วมต่างๆ (Dent\_5.1\_4.6.1)

7. หลักการกระจายอำนาจ (Decentralization) ผู้บริหารคณะทันตแพทยศาสตร์ได้มีการกระจายอำนาจไปยังรองคณบดีฝ่ายต่างๆให้มีส่วนร่วมในการตัดสินใจ หรือมีการมอบอำนาจให้ผู้บริหารส่วนงานต่างๆ มีอำนาจในการบริหารจัดการในหลายด้าน อาทิ การบริหารการเงิน การบริหารการพัสดุ การบริหารงานบุคคล การบริหารพันธกิจต่างๆ (Dent\_5.1\_4.7.1) (Dent\_5.1\_4.7.2)

8. หลักนิติธรรม (Rule of Law) คณะทันตแพทยศาสตร์มีการใช้อำนาจของกฎหมาย กฎระเบียบ ข้อบังคับในการบริหารงานด้วยความเป็นธรรม ไม่เลือกปฏิบัติ และคำนึงถึงสิทธิเสรีภาพของผู้มีส่วนได้ส่วนเสีย โดยมีการออกข้อบังคับ ระเบียบ และประกาศของคณะทันตแพทยศาสตร์เพื่อถือปฏิบัติร่วมกัน ทั้งนี้ ได้ยึดตามระเบียบและประกาศต่างๆของมหาวิทยาลัยศรีนครินทรวิโรฒ ซึ่งในกรณีมีข้อร้องเรียน คณะฯก็มีการดำเนินการสอบข้อเท็จจริง ตามระเบียบมหาวิทยาลัย ตาม พรบ มหาวิทยาลัยศรีนครินทรวิโรฒ (Dent\_5.1\_4.8.1)

9. หลักความเสมอภาค (Equity) คณะทันตแพทยศาสตร์มีการบริหารจัดการเพื่อให้บรรลุวิสัยทัศน์ พันธกิจ นโยบายของคณะ โดยยึดหลักความเสมอภาค ปฏิบัติต่อบุคลากรของคณะทุกคนอย่างเท่าเทียม ไม่มีการแบ่งแยก เช่น การส่งเสริมให้บุคลากรทุกคนได้มีโอกาสในการพัฒนาตนเอง เช่น การลาศึกษาต่อ การจัดสวัสดิการต่างๆ ให้กับบุคลากรของคณะ เช่น สิทธิการลดหย่อนค่ารักษาพยาบาลของบุคลากร คณะทันตแพทยศาสตร์ (Dent\_5.1\_4.9.1) การใช้ห้องวิจัย เป็นต้น

10. หลักมุ่งเน้นฉันทามติ (Consensus Oriented) คณะทันตแพทยศาสตร์มีการบริหารจัดการโดยมุ่งเน้นฉันทามติ ยึดหลักการของการมีส่วนร่วมทางความคิดซึ่งกันและกัน โดยมีกระบวนการหาข้อตกลงร่วมกันในการปฏิบัติงานทั้งจากผู้มีส่วนได้ส่วนเสีย และบุคลากรของคณะ โดยเปิดโอกาสให้บุคลากรของคณะมีโอกาสแสดงความคิดเห็นผ่านช่องทางการสื่อสารต่างๆ ทั้งการประชุม คณะกรรมการประจำคณะ การรับฟังข้อเสนอแนะจากที่ประชุม/สัมมนาต่างๆ เช่น การสัมมนาเพื่อจัดทำแผนยุทธศาสตร์ของคณะ/หน่วยงาน ซึ่งได้รับฟังความเห็นทั้งจากบุคลากรภายในคณะ/หน่วยงาน และผู้มีส่วนได้ส่วนเสีย โดยในปีนี้ คณะฯได้จัดโครงการสัมมนาเชิงปฏิบัติการบุคลากรสายสนับสนุนวิชาการ วิชาการ ประจำปี 2559 เรื่อง การปรับปรุงคุณภาพการปฏิบัติงาน ระหว่างวันที่ 25 - 27 พฤษภาคม 2559 ณ คณะทันตแพทยศาสตร์ มหาวิทยาลัยศรีนครินทรวิโรฒ และราวิรินทร์ บีช รีสอร์ท แอนด์ สปา จังหวัดชลบุรี ขึ้นเพื่อให้เกิดการมีส่วนร่วมในการแสดงความคิดเห็นของบุคลากรในคณะทันตแพทยศาสตร์ (Dent\_5.1\_4.10.1)

## รายการหลักฐานอ้างอิง

รหัสเอกสาร	รายการเอกสารหลักฐาน
Dent_5.1_4.1.1	วาระการประชุมกรรมการคณะเพื่อติดตามแผนแผนการปฏิบัติงานในปี พ.ศ 2558 เดือน 10/2558
Dent_5.1_4.2.1	ปย1 ประเมินองค์ประกอบควบคุมภายใน พ.ศ. 2558
Dent_5.1_4.2.2	ปย2 ประเมินองค์ประกอบควบคุมภายใน พ.ศ. 2558
Dent_5.1_4.2.3	รายงานการประชุมกรรมการคณะฯ เดือน 10/2558 ถึง 4/2559 วาระรายงานทางการเงิน
Dent_5.1_4.3.1	ผลการประเมินความพึงพอใจนายจ้างผู้ใช้บัณฑิตทันตแพทย์ พ.ศ. 2558
Dent_5.1_4.3.2	รายงานสรุปโครงการออกหน่วยทันตกรรมพระราชทาน
Dent_5.1_4.4.1	ผลการสำรวจบัณฑิตที่ได้งานทำ และผลการประเมินบัณฑิตทันตแพทย์ในปี พ.ศ. 2558
Dent_5.1_4.4.2	สรุปรายงานการวิจัยของคณาจารย์ ปี พ.ศ 2558
Dent_5.1_4.4.3	คณาจารย์ได้รับรางวัลทันตแพทย์รุ่นใหม่ที่โดดเด่น จากคณะกรรมการทันตแพทยสภา วาระที่ 7
Dent_5.1_4.5.1	คำสั่งแต่งตั้งคณะกรรมการประหยัดพลังงานคณะทันตแพทยศาสตร์
Dent_5.1_4.6.1	ช่องทางการรับฟังความคิดเห็นของบุคลากรและผู้มีส่วนได้ส่วนเสียในการบริหารงาน
Dent_5.1_4.7.1	คำสั่งแต่งตั้งรองคณบดี_ การมอบอำนาจหรือแต่งตั้งให้ผู้บริหารส่วนงานต่างๆมีอำนาจในการบริหารคณะกรรมการชุดต่างๆ
Dent_5.1_4.7.2	การมอบอำนาจให้ผู้บริหารระดับรองลงมา
Dent_5.1_4.8.1	พรบ มหาวิทยาลัยศรีนครินทรวิโรฒ
Dent_5.1_4.9.1	สิทธิลดหย่อนค่ารักษาพยาบาล
Dent_5.1_4.10.1	โครงการสัมมนาคณะ ประจำปี พ.ศ 2559

5. ค้นหาแนวปฏิบัติที่ดีจากความรู้ทั้งที่มีอยู่ในตัวบุคคล ทักษะของผู้มีประสบการณ์ตรง และแหล่งเรียนรู้อื่น ๆ ตามประเด็นความรู้ อย่างน้อยครอบคลุมพันธกิจด้านการผลิตบัณฑิตและด้านการวิจัย จัดเก็บอย่างเป็นระบบโดยเผยแพร่ออกมาเป็นสายลักษณะอักษรและนำมาปรับใช้ในการปฏิบัติงานจริง  
ผลการดำเนินการ

คณะทันตแพทยศาสตร์ มีการจัดตั้งคณะกรรมการจัดการความรู้ คณะทันตแพทยศาสตร์ ประจำปีงบประมาณ พ.ศ. 2560 (Dent\_5.1\_5.1 คำสั่งแต่งตั้งคณะกรรมการจัดการความรู้ คณะทันตแพทยศาสตร์) ขึ้น โดยคณะกรรมการชุดดังกล่าวมีผู้บริหารคณะฯ ร่วมเป็นคณะทำงาน ดังนี้

1. คณบดี	ที่ปรึกษา
2. รองคณบดีฝ่ายวางแผนพัฒนาและประกันคุณภาพ	ประธาน
3. รองคณบดีฝ่ายวิชาการ	กรรมการ
4. รองคณบดีฝ่ายบริหาร	กรรมการ
5. รองคณบดีฝ่ายวิจัยและวิเทศสัมพันธ์	กรรมการ
6. ผู้ช่วยคณบดีฝ่ายการศึกษา	กรรมการ
7. ผู้ช่วยคณบดีฝ่ายกิจการนิสิต	กรรมการ

คณะกรรมการจัดการความรู้ คณะทันตแพทยศาสตร์ มีบทบาทหน้าที่ดังนี้

1. วิเคราะห์ความต้องการและจัดทำแผนการจัดการความรู้ของคณะทันตแพทยศาสตร์
2. ติดตาม รายงานผลการดำเนินการ และประเมินผลการจัดการความรู้ตามแผน
3. รวบรวมความรู้ที่ได้จากการจัดการความรู้ซึ่งเป็นแนวทางปฏิบัติที่ดี มาปรับใช้ให้เป็นประโยชน์ในการปฏิบัติงานจริง
4. เผยแพร่แนวทางปฏิบัติที่ดีให้ผู้เกี่ยวข้องได้ทราบและนำไปปฏิบัติ

คณะกรรมการจัดการความรู้ ได้ร่วมประชุมกันเมื่อวันที่ 23 กันยายน 2558 เพื่อจัดทำแผนการจัดการความรู้ของคณะฯ ประจำปีการศึกษา 2558-2562 (รายงานการประชุมคณะกรรมการจัดการความรู้ ครั้งที่ 1/2558) โดยมีวิสัยทัศน์ พันธกิจ เป้าประสงค์ของแผน และกลยุทธ์ ที่สอดคล้องกับสมรรถนะหลักของคณะฯ และครอบคลุมพันธกิจทั้งด้านการผลิตบัณฑิตและการวิจัย รวมทั้งมีการกำหนดบุคลากร กลุ่มเป้าหมายที่จะพัฒนาความรู้และทักษะอย่างสอดคล้องกัน ดังนี้

#### วิสัยทัศน์

คณะทันตแพทยศาสตร์ มหาวิทยาลัยศรีนครินทรวิโรฒ เป็นองค์กรต้นแบบทางด้านการบริหารจัดการความรู้

#### พันธกิจ

1. ส่งเสริมให้เกิดการพัฒนากระบวนการปฏิบัติงานอย่างต่อเนื่อง
2. สร้างวัฒนธรรมการเรียนรู้ตลอดชีวิตและวัฒนธรรมองค์กรให้แก่บุคลากรคณะฯ

**เป้าประสงค์** เพื่อพัฒนาคณะทันตแพทยศาสตร์ มหาวิทยาลัยศรีนครินทรวิโรฒ ให้เป็นองค์กรแห่งการเรียนรู้อย่างยั่งยืน

#### กลยุทธ์

1. ส่งเสริมให้เกิดการจัดการความรู้ในคณะทั้งในกลุ่มบุคลากรสายวิชาการและกลุ่มบุคลากรสายสนับสนุน
2. ส่งเสริมให้มีการนำกระบวนการจัดการความรู้ไปใช้ในการจัดการเรียนการสอน และภารกิจอื่นๆ ของคณะ
3. ส่งเสริมให้บุคลากรใช้กระบวนการจัดการความรู้เป็นเครื่องมือในการพัฒนาความสามารถในการปฏิบัติงานประจำ



(รายละเอียดดังแสดงในเอกสารประกอบ Dent\_5.1\_5.2 แผนการจัดการความรู้ คณะทันตแพทยศาสตร์ ปีการศึกษา 2558-2562)

ในปีการศึกษา 2559 คณะทันตแพทยศาสตร์ได้จัดโครงการและกิจกรรมต่างๆ ตามแผนการจัดการความรู้ โดยได้เชิญวิทยากรผู้มีความรู้ความสามารถและประสบการณ์ตรงมาแบ่งปันความรู้ ประสบการณ์ ทักษะ และแลกเปลี่ยนเรียนรู้กับกลุ่มเป้าหมายที่กำหนดคือ คณาจารย์ นิสิต และบุคลากรในคณะฯ จำนวน 10 โครงการ/กิจกรรม ดังนี้

## 1. โครงการสัมมนาความรู้ทางงานวิจัย

### หัวข้อการขอจริยธรรมสำหรับงานวิจัยทางทันตกรรม

จัดโครงการในวันพุธ ที่ 24 สิงหาคม 2559 เวลา 13.00 -16.00 น. ณ ห้องประชุมชั้น 14 คณะทันตแพทยศาสตร์

#### ที่มาของโครงการ

เนื่องจากคณะทันตแพทยศาสตร์ มหาวิทยาลัยศรีนครินทรวิโรฒ มีความมุ่งมั่นที่จะสนับสนุนพันธกิจด้านการวิจัย เพื่อพัฒนาศักยภาพการทำวิจัยของอาจารย์ บุคลากรและนิสิต ให้มีศักยภาพในการสร้างสรรค์ผลงานวิจัย อันก่อให้เกิดวิทยาการใหม่ๆ และเกิดองค์ความรู้ใหม่ๆ ตามนโยบายของรัฐและมหาวิทยาลัยที่ต้องการพัฒนาสถาบัน ไปสู่สถาบันการเรียนรู้ตามมาตรฐานการอุดมศึกษาข้อที่ 3 ซึ่งกำหนดให้สถาบันมีการสร้างและพัฒนาสังคมฐานความรู้และสังคมแห่งการเรียนรู้ คณะทันตแพทยศาสตร์จึงต้องมีการจัดการความรู้ เพื่อให้ทุกคนในหน่วยงานสามารถเข้าถึงความรู้ และพัฒนาตนเองให้เป็นผู้รู้ รวมทั้งปฏิบัติงานได้อย่างมีประสิทธิภาพ

เพื่อให้สามารถบรรลุวัตถุประสงค์ตามพันธกิจด้านการวิจัย ส่วนงานวิจัยของคณะฯ ได้เล็งเห็นถึงความสำคัญของจริยธรรมในการทำวิจัย เนื่องจากการทำวิจัยทางทันตกรรมนั้น จะมีความเกี่ยวข้องกับมนุษย์เป็นอย่างมาก และเพื่อให้การทำวิจัยภายในคณะทันตแพทยศาสตร์เป็นไปด้วยความเรียบร้อย มีความถูกต้องตามหลักจริยธรรมและหลักมนุษยธรรม การจัดโครงการโครงการสัมมนาความรู้ทางงานวิจัย ในหัวข้อ การขอจริยธรรมสำหรับงานวิจัยทางทันตกรรม จะทำให้เกิดการแลกเปลี่ยนความรู้ และสร้างความเข้าใจตลอดจนการดำเนินการขอจริยธรรมในการทำวิจัยให้เป็นไปในแนวทางเดียวกัน และเพื่อให้เป็นแนวทาง และเป็นข้อปฏิบัติในการขอคำรับรองข้อเสนอโครงการวิจัยที่เกี่ยวกับมนุษย์ สัตว์ทดลอง วัตถุอันตราย จากคณะกรรมการพิจารณาจริยธรรมในการทำวิจัย คณะทันตแพทยศาสตร์ มศว อันเป็นปัจจัยที่สำคัญยิ่งในการพัฒนาศักยภาพของบุคลากรในคณะฯ ที่จะเริ่มต้นทำการวิจัยที่เกี่ยวข้องกับมนุษย์ต่อไป อีกทั้งยังเป็นการสร้างความสัมพันธ์อันดีระหว่างบุคลากรภายในคณะอีกด้วย

#### โดยโครงการนี้มีวัตถุประสงค์ดังนี้

1. เพื่อใช้เป็นแนวทาง และเป็นข้อปฏิบัติในการขอคำรับรองข้อเสนอโครงการวิจัยที่เกี่ยวกับมนุษย์ สัตว์ทดลอง วัตถุอันตราย จากคณะกรรมการพิจารณาจริยธรรมในการทำวิจัย คณะทันตแพทยศาสตร์ มหาวิทยาลัยศรีนครินทรวิโรฒ
2. เพื่อส่งเสริมศักยภาพของอาจารย์และนิสิตในการทำวิจัย โดยสามารถทำวิจัยได้อย่างราบรื่นและไม่ผิดหลักจริยธรรม

โครงการนี้ได้บรรลุผลสำเร็จ โดยได้รับความสนใจเป็นอย่างมากจากคณาจารย์และนิสิต และมีจำนวนคณาจารย์ที่เข้าร่วมโครงการถึง 50 คน

(Dent\_5.1\_5.3 โครงการสัมมนาความรู้ทางงานวิจัย หัวข้อ การขอจริยธรรมสำหรับงานวิจัยทางทันตกรรม)

## 2. โครงการวันวิจัย คณะทันตแพทยศาสตร์ มศว

จัดโครงการวันวิจัย ในวันพุธที่ 7 มิถุนายน 2559 เวลา 11.00 -16.00 น. ณ ห้องประชุมใหญ่ และห้องจัดเลี้ยง ชั้น 14 คณะทันตแพทยศาสตร์

### ที่มาของโครงการ

คณะทันตแพทยศาสตร์ มหาวิทยาลัยศรีนครินทรวิโรฒ มีความมุ่งมั่นที่จะสนับสนุนพันธกิจด้านการวิจัย เพื่อพัฒนาศักยภาพการทำวิจัยของอาจารย์ บุคลากรและนิสิต ให้มีศักยภาพในการสร้างสรรค์ผลงานวิจัย อันก่อให้เกิดองค์ความรู้และวิทยาการใหม่ๆ ตามนโยบายของรัฐและมหาวิทยาลัย ที่ต้องการพัฒนางานวิจัยให้มีความก้าวหน้า และมุ่งมั่นที่จะสร้างงานวิจัยให้สามารถนำไปใช้ประโยชน์ต่อสังคมและคุณภาพชีวิตของประชาชนได้อย่างเป็นรูปธรรม การสร้างสรรค์งานวิจัยที่มีคุณภาพนั้น จำเป็นต้องมีองค์ความรู้พื้นฐานที่ดี และต้องหมั่นพัฒนาตนเองต่อวิทยาการและเทคโนโลยีใหม่ๆ อย่างต่อเนื่องด้วย ดังนั้นจึงต้องมีการจัดการความรู้ ถ่ายทอดองค์ความรู้แก่กลุ่มผู้ทำวิจัย ให้เกิดการพัฒนาดตนเองและสะสมองค์ความรู้ เพื่อนำไปสู่การเป็นนักวิจัยที่ผลิตผลงานได้อย่างมีประสิทธิภาพ

การถ่ายทอดองค์ความรู้จากการจัดกิจกรรมวิชาการเพื่อส่งเสริมงานวิจัย นั้นเป็นกิจกรรมที่สามารถเกิดการแลกเปลี่ยนความรู้ได้อย่างทั่วถึง ดังนั้นเพื่อให้สามารถบรรลุวัตถุประสงค์ตามพันธกิจด้านการวิจัย ส่วนงานวิจัยคณะฯ ได้เล็งเห็นถึงประโยชน์ของการจัดโครงการวันวิจัยฯ ซึ่งจะทำให้เกิดการแลกเปลี่ยนความรู้ เสริมสร้างทักษะด้านต่างๆ เช่น

- ทักษะการนำเสนอผลงานและการเผยแพร่องค์ความรู้ที่ได้มาจากการวิจัยของอาจารย์และนิสิต
- ทักษะการสังเคราะห์ความรู้จากการทำวิจัยมาเรียบเรียงผลงานเพื่อนำเสนอ และเผยแพร่แก่สาธารณชน ออกมาอย่างมีแบบแผนและเป็นลายลักษณ์อักษร และมีการถ่ายทอดความรู้จากผู้ทรงคุณวุฒิที่มีประสบการณ์ ทำวิจัยเพื่อเพิ่มพูนสมรรถนะแก่นักวิจัย ทำให้เกิดบรรยากาศแห่งการเรียนรู้และ กระตุ้นให้เกิดความคิดและคำถามวิจัย อันเป็นปัจจัยที่สำคัญยิ่งในการพัฒนาศักยภาพของบุคลากรในคณะฯ ที่จะเริ่มต้นทำการวิจัยในหัวข้อต่างๆ ได้ต่อไป อีกทั้งยังเป็นการสร้างความสัมพันธ์อันดีระหว่างบุคลากรและนิสิตอีกด้วย

### โดยโครงการนี้มีวัตถุประสงค์ดังนี้

1. เพื่อส่งเสริมศักยภาพของอาจารย์และนิสิตในการสังเคราะห์ความรู้เพื่อนำเสนอผลงานวิจัย เพิ่มทักษะการสื่อสารโดยผ่านการนำเสนอผลงานทั้งภาษาไทยและภาษาอังกฤษ ของคณาจารย์ บุคลากร และนิสิต เพื่อยกระดับงานวิจัยของคณะทันตแพทยศาสตร์
2. เพื่อกระตุ้นให้อาจารย์บุคลากรและนิสิตที่มีผลงานวิจัยนำไปตีพิมพ์เพื่อเผยแพร่ผลงานวิจัยสู่สังคมอย่างมีประสิทธิภาพและตรงตามมาตรฐานที่ยอมรับในระดับสากล
3. เพื่อพัฒนาสมรรถนะนักวิจัยในคณะฯ ให้มีองค์ความรู้ที่ดี เพื่อที่สามารถนำความรู้ไปสร้างสรรค์ผลงานวิจัยได้อย่างมีคุณภาพ

โครงการนี้ได้รับการตอบรับดีมากจากทั้งคณาจารย์และนิสิตในคณะฯ โดยมีผู้เข้าร่วมโครงการรวม 200 คน (Dent\_5.1\_5.4 โครงการวันวิจัย คณะทันตแพทยศาสตร์ มศว)

## 3. กิจกรรมประชุมวิชาการในหัวข้อเรื่อง “การควบคุมการติดเชื้อ และความสำคัญของการทำความสะอาดเครื่องมือในงานทันตกรรม”

จัดขึ้นในวันที่ 31 พฤษภาคม 2560 ณ ห้องประชุมใหญ่ ชั้น 14 เวลา 13.00-16.00 น.

โครงการนี้วัตถุประสงค์เพื่อให้บุคลากรสายสนับสนุนวิชาการและบุคลากรของโรงพยาบาลทันตกรรมมีความรู้ความเข้าใจเกี่ยวกับหลักการควบคุมการติดเชื้อในการให้บริการทางทันตกรรม และตระหนักถึงความสำคัญของการทำความสะอาดเครื่องมือในงานทันตกรรม

โครงการนี้ได้รับการตอบรับอย่างดีจากบุคลากรสายสนับสนุนวิชาการของคณะฯ และบุคลากรของโรงพยาบาลทันตกรรม โดยมีผู้เข้าร่วมโครงการรวม 40 คน

(Dent\_5.1\_5.5 กิจกรรมประชุมวิชาการในหัวข้อเรื่อง “การควบคุมการติดเชื้อ และความสำคัญของการทำความสะอาดเครื่องมือในงานทันตกรรม”)

#### 4. กิจกรรมประชุมวิชาการในหัวข้อเรื่อง “การป้องกันการติดเชื้อทางทันตกรรม”

จัดขึ้นในวันที่ 21 มิถุนายน 2560 ณ ห้องประชุมใหญ่ ชั้น 14 เวลา 12.00-16.00 น.

โครงการนี้วัตถุประสงค์เพื่อให้บุคลากรสายสนับสนุนวิชาการและบุคลากรของโรงพยาบาลทันตกรรมมีความรู้ความเข้าใจเกี่ยวกับกระบวนการป้องกันการติดเชื้อในการให้บริการทางทันตกรรม และสามารถนำความรู้มาใช้ในการปฏิบัติงานได้อย่างถูกต้อง

โครงการนี้ได้รับการตอบรับอย่างดีจากบุคลากรสายสนับสนุนวิชาการของคณะฯ และบุคลากรของโรงพยาบาลทันตกรรม โดยมีผู้เข้าร่วมโครงการรวม 40 คน

(Dent\_5.1\_5.6 กิจกรรมประชุมวิชาการในหัวข้อเรื่อง “การป้องกันการติดเชื้อทางทันตกรรม”)

#### 5. กิจกรรมอบรมวิชาการหัวข้อ “วิธีการใช้วัสดุและเครื่องมือให้ถูกต้อง” ครั้งที่ 1

จัดขึ้นในวันที่ 22 กุมภาพันธ์ 2560 ณ ห้องประชุมใหญ่ ชั้น 14 เวลา 12.30-14.30 น.

โครงการนี้วัตถุประสงค์เพื่อให้บุคลากรสายสนับสนุนวิชาการและบุคลากรของโรงพยาบาลทันตกรรมมีความรู้ความเข้าใจเกี่ยวกับวิธีการใช้งานวัสดุและเครื่องมือทางทันตกรรมที่มีใช้ในโรงพยาบาลทันตกรรมและสามารถนำความรู้มาใช้ในการปฏิบัติงานได้อย่างถูกต้อง

โครงการนี้ได้รับการตอบรับอย่างดีจากบุคลากรสายสนับสนุนวิชาการของคณะฯ และบุคลากรของโรงพยาบาลทันตกรรม โดยมีผู้เข้าร่วมโครงการรวม 50 คน

(Dent\_5.1\_5.7 กิจกรรมอบรมวิชาการหัวข้อ “วิธีการใช้วัสดุและเครื่องมือให้ถูกต้อง” ครั้งที่ 1)

#### 6. กิจกรรมอบรมวิชาการหัวข้อ “วิธีการใช้วัสดุและเครื่องมือให้ถูกต้อง” ครั้งที่ 2

จัดขึ้นในวันที่ 15 มีนาคม 2560 ณ ห้องประชุมใหญ่ ชั้น 14 เวลา 13.00-15.00 น.

โครงการนี้วัตถุประสงค์เพื่อให้บุคลากรสายสนับสนุนวิชาการและบุคลากรของโรงพยาบาลทันตกรรมมีความรู้ความเข้าใจเกี่ยวกับวิธีการใช้งานวัสดุและเครื่องมือทางทันตกรรมที่มีใช้ในโรงพยาบาลทันตกรรมและสามารถนำความรู้มาใช้ในการปฏิบัติงานได้อย่างถูกต้อง

โครงการนี้ได้รับการตอบรับอย่างดีจากบุคลากรสายสนับสนุนวิชาการของคณะฯ และบุคลากรของโรงพยาบาลทันตกรรม โดยมีผู้เข้าร่วมโครงการรวม 50 คน

(Dent\_5.1\_5.8 กิจกรรมอบรมวิชาการหัวข้อ “วิธีการใช้วัสดุและเครื่องมือให้ถูกต้อง” ครั้งที่ 2)

#### 7. โครงการอบรมเชิงปฏิบัติการเรื่อง การส่งเสริมความตระหนักในการล้างมือสำหรับบุคลากรทางทันตกรรม สังกัดโรงพยาบาลทันตกรรม และนิสิตทันตแพทย์ชั้นปีที่ 5

จัดขึ้นในวันที่ 19 และ 27 กรกฎาคม 2560 ณ ห้องประชุมใหญ่ ชั้น 14 เวลา 13.00-16.30 น.

โครงการนี้วัตถุประสงค์เพื่อให้บุคลากรที่ปฏิบัติงานในโรงพยาบาลทันตกรรมและนิสิตทันตแพทย์ชั้นปีที่ 5 มีความตระหนัก มีความรู้ และสามารถปฏิบัติกรล้างมือ 6 ขั้นตอนได้อย่างถูกต้อง

โครงการนี้ได้รับการตอบรับอย่างดีจากบุคลากรของโรงพยาบาลทันตกรรม และนิสิตทันตแพทย์ชั้นปีที่ 5 โดยมีผู้เข้าร่วมโครงการรวม 165 คน

(Dent\_5.1\_5.9 โครงการอบรมเชิงปฏิบัติการเรื่อง การส่งเสริมความตระหนักในการล้างมือสำหรับบุคลากรทางทันตกรรม สังกัดโรงพยาบาลทันตกรรม และนิสิตทันตแพทย์ชั้นปีที่ 5)

8. โครงการอบรมวิชาการ เรื่อง การพัฒนาคุณภาพมาตรฐานโรงพยาบาล (HA) เริ่มต้นอย่างไร จัดขึ้นในวันที่ 29 กันยายน 2559 ณ ห้องประชุมกรรมการคณะ ชั้น 13 เวลา 9.00-14.00 น.

โครงการนี้วัตถุประสงค์เพื่อให้บุคลากรที่ปฏิบัติงานในโรงพยาบาลทันตกรรม มีความรู้เกี่ยวกับการพัฒนาคุณภาพมาตรฐานโรงพยาบาล (HA) และเกณฑ์การประเมินคุณภาพ

โครงการนี้ได้รับการตอบรับอย่างดีจากบุคลากรของโรงพยาบาลทันตกรรม โดยมีผู้เข้าร่วมโครงการรวม 22 คน (Dent\_5.1\_5.10 โครงการอบรมวิชาการ เรื่อง การพัฒนาคุณภาพมาตรฐานโรงพยาบาล (HA) เริ่มต้นอย่างไร)

9. โครงการสัมมนาเชิงปฏิบัติการ เรื่อง ความปลอดภัยในสถานที่ทำงาน

จัดขึ้นในวันที่ 22-24 พฤษภาคม 2560 ณ ห้องประชุมใหญ่ ชั้น 14 และโรงแรมโนโวเทล หัวหิน เซอ่าปีช รีสอร์ทแอนด์สปา

โครงการนี้วัตถุประสงค์เพื่อให้บุคลากรที่ปฏิบัติงานในโรงพยาบาลทันตกรรมตระหนักและ มีความรู้เกี่ยวกับความปลอดภัยในสถานที่ทำงาน สามารถจัดการอันตรายที่อาจเกิดขึ้นและแก้ไขปัญหาต่างๆ ได้อย่างเหมาะสม โครงการนี้ได้รับการตอบรับอย่างดีจากบุคลากรของโรงพยาบาลทันตกรรม โดยมีผู้เข้าร่วมโครงการรวม 100 คน (Dent\_5.1\_5.11 โครงการสัมมนาเชิงปฏิบัติการ เรื่อง ความปลอดภัยในสถานที่ทำงาน)

10. โครงการอบรมภาษาอังกฤษสำหรับทันตแพทย์

จัดขึ้นในวันที่ 15 มีนาคม 2560 ณ ห้องประชุมใหญ่ ชั้น 14

เนื่องจากภาษาอังกฤษเป็นภาษาสากลที่ใช้ในการติดต่อสื่อสาร แลกเปลี่ยนและเรียนรู้ ความก้าวหน้าทางวิทยาการสมัยใหม่สำหรับบุคคลทุกระดับ ในทางทันตกรรมนั้น ทันตแพทย์สามารถ ทำการค้นคว้าวิจัย และเขียนบทความเพื่อตีพิมพ์เผยแพร่องค์ความรู้สู่สาธารณชน ความสามารถในการใช้ ภาษาอังกฤษ โดยเฉพาะอย่างยิ่งการเขียนบทความวิชาการภาษาอังกฤษ จึงเป็นทักษะสำคัญที่ช่วยให้ทันต แพทย์สามารถเผยแพร่องค์ความรู้สู่สาธารณชนในระดับสากลได้

โครงการนี้วัตถุประสงค์เพื่อให้บัณฑิตทันตแพทย์และคณาจารย์ผู้สนใจสามารถเขียนบทความวิชาการ ภาษาอังกฤษได้อย่างถูกต้อง

โครงการนี้ได้รับการตอบรับดีมากจากทั้งคณาจารย์และนิสิตในคณะฯ โดยมีผู้เข้าร่วมโครงการรวม 120 คน (Dent\_5.1\_5.12 โครงการอบรมภาษาอังกฤษสำหรับทันตแพทย์)

การนำองค์ความรู้จากการจัดการความรู้ไปใช้ในการปฏิบัติงานจริง

ในปีการศึกษา 2557 คณะทันตแพทยศาสตร์ได้จัดโครงการจัดการความรู้ เรื่อง “Update Cariology in Dental School’s Curriculum” ซึ่งได้มีการรวบรวมองค์ความรู้และเผยแพร่สู่กลุ่มเป้าหมาย คือ คณาจารย์ในคณะฯ ซึ่งคณาจารย์ได้มีการนำความรู้ไปใช้ในปรับเนื้อหาในการเรียนการสอนจริง ในรายวิชา ทันตกรรมหัตถการ เพื่อให้เนื้อหาที่สอนมีความทันสมัยและถูกต้องตามหลักสูตร (Dent\_5.1\_5.13 เอกสาร ประกอบการสอนรายวิชาทันตกรรมหัตถการ)

ในปีการศึกษา 2558 คณะทันตแพทยศาสตร์ได้จัดโครงการจัดการความรู้ในด้านการผลิตบัณฑิต เรื่อง “การเขียนบทความวิชาการภาษาอังกฤษสำหรับทันตแพทย์” ซึ่งได้มีการรวบรวมองค์ความรู้และ เผยแพร่สู่กลุ่มเป้าหมาย คือ คณาจารย์และนิสิตในคณะฯ ซึ่งส่งผลให้คณาจารย์และนิสิตได้นำองค์ความรู้ไปใช้ ในการผลิตบทความทางวิชาการในปีการศึกษา 2559 ที่ผ่านมา และทำให้มีจำนวนบทความวิชาการ ภาษาอังกฤษที่ได้รับการตีพิมพ์เพิ่มขึ้น ดังนี้

1. ผศ.ทพญ.ดร.ภาวิณีย์ ปฏิพัทธ์วุฒิกุล ดิตรอน และ อ.ดร.ดวงพร ศรีสุภาพ ได้รับการตอบรับเพื่อตีพิมพ์บทความวิจัยเรื่อง “Efficacy of Royal Jelly Extract on Inhibition of *Candida Albicans* Adherence on Various Types of Denture Base Material” ในวารสารทันตแพทยสมาคมแห่งประเทศไทย (Dent\_5.1\_5.14 จดหมายตอบรับการตีพิมพ์บทความวิจัย วารสารทันตแพทยสมาคม)

2. รศ.ทพญ.ดร.พรสวรรค์ ธนธรวงศ์ ได้รับการตอบรับเพื่อตีพิมพ์บทความวิจัยเรื่อง “A comparative study on position of head and upper arm among dental students with and without the intelligent ergonomic trainer system during work” ในวารสารมหาวิทยาลัยศรีนครินทรวิโรฒ (Dent\_5.1\_5.15 จดหมายตอบรับการตีพิมพ์บทความวิจัย วารสารมหาวิทยาลัยศรีนครินทรวิโรฒ)

คณะกรรมการจัดการความรู้ คณะทันตแพทยศาสตร์ ได้ทำการรวบรวมและสรุปองค์ความรู้ที่ได้จากการจัดโครงการในปีนี้เป็นเอกสาร และไฟล์เอกสาร และได้ทำการเผยแพร่สู่บุคลากรในคณะฯ ผ่านทางเว็บไซต์ฝ่ายวิชาการของคณะฯ เพื่อให้คณาจารย์สามารถดาวน์โหลดเอกสาร และนำไปใช้ได้โดยสะดวก (Dent\_5.1\_5.16 รายงานการประชุมคณะกรรมการจัดการความรู้ ครั้งที่ 4/2560)

คณะกรรมการจัดการความรู้ได้ประเมินความสำเร็จของแผนการจัดการความรู้ในปีการศึกษา 2559 ที่ผ่านมา พบว่า จากตัวบ่งชี้ (KPI) ของแผน 8 ตัวบ่งชี้ สามารถบรรลุผลสำเร็จได้ทั้งหมด 8 ตัวบ่งชี้ ดังแสดงในตารางผลการดำเนินงานตามแผนการจัดการความรู้ ปีการศึกษา 2559 (Dent\_5.1\_5.17 ผลการดำเนินงานตามแผนการจัดการความรู้ ปีการศึกษา 2559, Dent\_5.1\_5.18 รายงานการประชุมคณะกรรมการจัดการความรู้ ครั้งที่ 4/2560) และได้รายงานผลการประเมินความสำเร็จของแผนต่อที่ประชุมคณะกรรมการประจำคณะ ครั้งที่ 6/2560 ซึ่งที่ประชุมได้มีข้อเสนอแนะให้ดำเนินการจัดทำฐานข้อมูลงานวิจัยทั้งของนิสิตระดับปริญญาตรีและนิสิตระดับบัณฑิตศึกษา เพื่อให้เป็นฐานข้อมูลที่เป็นประโยชน์ต่อการศึกษาค้นคว้าของนิสิตและบุคลากรในคณะฯ ต่อไป โดยอาจทำให้สามารถสืบค้นได้ผ่านทางเว็บเพจของฝ่ายวิจัย ซึ่งคณะกรรมการจัดการความรู้คณะทันตแพทยศาสตร์จะนำข้อเสนอแนะนี้ไปดำเนินการต่อไป (Dent\_5.1\_5.19 รายงานการประชุมคณะกรรมการประจำคณะ ครั้งที่ 6/2560)

### รายการหลักฐานอ้างอิง

รหัสเอกสาร	รายการเอกสารหลักฐาน
Dent_5.1_5.1	คำสั่งแต่งตั้งคณะกรรมการจัดการความรู้ คณะทันตแพทยศาสตร์
Dent_5.1_5.2	แผนการจัดการความรู้ คณะทันตแพทยศาสตร์ ปีการศึกษา 2558-2562
Dent_5.1_5.3	โครงการสัมมนาความรู้ทางงานวิจัย หัวข้อ การขอจริยธรรมสำหรับงานวิจัยทางทันตกรรม
Dent_5.1_5.4	โครงการวันวิจัย คณะทันตแพทยศาสตร์ มศว
Dent_5.1_5.5	กิจกรรมประชุมวิชาการในหัวข้อเรื่อง “การควบคุมการติดเชื้อ และความสำคัญของการทำความสะอาดเครื่องมือในงานทันตกรรม”
Dent_5.1_5.6	กิจกรรมประชุมวิชาการในหัวข้อเรื่อง “การป้องกันการติดเชื้อทางทันตกรรม”
Dent_5.1_5.7	กิจกรรมอบรมวิชาการหัวข้อ “วิธีการใช้วัสดุและเครื่องมือให้ถูกต้อง” ครั้งที่ 1
Dent_5.1_5.8	กิจกรรมอบรมวิชาการหัวข้อ “วิธีการใช้วัสดุและเครื่องมือให้ถูกต้อง” ครั้งที่ 2

Dent_5.1_5.9	โครงการอบรมเชิงปฏิบัติการเรื่อง การส่งเสริมความตระหนักในการล้างมือสำหรับบุคลากรทางทันตกรรม สังกัดโรงพยาบาลทันตกรรม และนิสิตทันตแพทย์ชั้นปีที่ 5
Dent_5.1_5.10	โครงการอบรมวิชาการ เรื่อง การพัฒนาคุณภาพมาตรฐานโรงพยาบาล (HA) เริ่มต้นอย่างไร
Dent_5.1_5.11	โครงการสัมมนาเชิงปฏิบัติการ เรื่อง ความปลอดภัยในสถานที่ทำงาน
Dent_5.1_5.12	โครงการอบรมภาษาอังกฤษสำหรับทันตแพทย์
Dent_5.1_5.13	เอกสารประกอบการสอนรายวิชาทันตกรรมหัตถการ
Dent_5.1_5.14	Manuscript บทความวิจัย วารสารทันตแพทย์สมาคม
Dent_5.1_5.15	จดหมายตอบรับบทความวิจัย วารสารมหาวิทยาลัยศรีนครินทรวิโรฒ
Dent_5.1_5.16	รายงานการประชุมคณะกรรมการจัดการความรู้ ครั้งที่ 4/2560
Dent_5.1_5.17	ผลการดำเนินงานตามแผนการจัดการความรู้ ปีการศึกษา 2559
Dent_5.1_5.18	รายงานการประชุมคณะกรรมการจัดการความรู้ ครั้งที่ 4/2560
Dent_5.1_5.19	รายงานการประชุมคณะกรรมการประจำคณะ ครั้งที่ 6/2560

## 6. การกำกับติดตามผลการดำเนินงานตามแผนการบริหารและแผนพัฒนาบุคลากรสายวิชาการและสายสนับสนุน

### ผลการดำเนินการ

คณะทันตแพทยศาสตร์มีแผนการพัฒนาศูนย์สายวิชาการและสายสนับสนุน โดยมีการนำข้อเสนอแนะจากการประกันคุณภาพการศึกษาในปีที่แล้ว ที่ชี้ให้เห็นว่าคณะไม่มีแผนงานพัฒนาอาจารย์ที่ชัดเจน มาแก้ไขปรับปรุงในปีนี้ โดยคณะได้ทำการประชุมเพื่อวางแผนจัดทำแผนการพัฒนาศูนย์สายวิชาการขึ้นเพื่อใช้ตั้งแต่ปี พ.ศ. 2559-2563 โดยการปรับปรุงและพัฒนาแผนพัฒนาอาจารย์คณะทันตแพทยศาสตร์ มหาวิทยาลัยศรีนครินทรวิโรฒ พ.ศ. 2559 - 2563 ขึ้น เพื่อให้คณะทันตแพทยศาสตร์ มหาวิทยาลัยศรีนครินทรวิโรฒ สามารถบรรลุวิสัยทัศน์และพันธกิจที่ตั้งไว้ และสามารถบริหารจัดการทรัพยากรบุคคลซึ่งเป็นปัจจัยสำคัญในการขับเคลื่อนพันธกิจของคณะฯ ได้อย่างมีประสิทธิภาพ ฝ่ายบริหารและฝ่ายวางแผนฯ คณะทันตแพทยศาสตร์ ได้จัดทำร่างแผนพัฒนาอาจารย์คณะทันตแพทยศาสตร์ ระยะเวลา 5 ปี (พ.ศ.2559 - 2563) โดยมีกลยุทธ์ของแผนทั้งสิ้น 4 กลยุทธ์ และได้นำเสนอเพื่อรับการอนุมัติจากคณะกรรมการประจำคณะฯ ครั้งที่ 2/2559 เมื่อวันที่ 9 กุมภาพันธ์ 2559 (Dent\_5.1\_6.1) ทั้งนี้ แผนพัฒนาศูนย์สายวิชาการของคณะฯ มีการระบุตัวบ่งชี้และค่าเป้าหมายที่สะท้อนผลผลิตและผลลัพธ์ มีการประเมินผลความสำเร็จของแผนพัฒนาศูนย์สายวิชาการตามตัวบ่งชี้ของแผนและนำเสนอต่อคณะกรรมการคณะในเดือนกุมภาพันธ์ พ.ศ. 2559 ก่อนนำไปดำเนินการ (Dent\_5.1\_6.2) สำหรับการติดตามผลการดำเนินงานตามแผนปฏิบัติการประจำปีนั้น ฝ่ายวางแผนและพัฒนาได้นำเสนอรายงานการติดตามผลการดำเนินงาน พร้อมทั้งมีการรายงานต่อคณะกรรมการประจำคณะเพื่อพิจารณาและให้ข้อคิดเห็นและติดตามแผนการดำเนินงานโดยได้ติดตามและประเมินผลความสำเร็จของแผนบริหารและการพัฒนาศูนย์สายวิชาการและสายสนับสนุนวิชาการตามตัวบ่งชี้ของแผน ในการประชุมกรรมการคณะฯ ครั้งที่ 7/2559 เมื่อวันที่ 12 กรกฎาคม 2559 และได้มีการรายงานข้อมูลบุคลากรเป็นประจำทุกเดือนเพื่อกระตุ้นการพัฒนาตัวเองของอาจารย์ในคณะฯ (Dent\_5.1\_6.3)

ทั้งนี้ คณะฯ ได้พยายามหาแหล่งทุนเพื่อสนับสนุนเพื่อศึกษาต่อในระดับปริญญาเอก โดยแหล่งทุนในมหาวิทยาลัย ได้เสนอชื่อบุคลากรสายวิชาการในคณะฯ ศึกษาต่อในระดับที่สูงขึ้น รวมทั้งสนับสนุนการเสนอชื่อ

เพื่อขอรับทุนพัฒนาบุคลากรของมหาวิทยาลัย ปี 2560 ดังปรากฏในการประชุมกรรมการประจำคณะ ครั้งที่ 2/2560 เมื่อวันที่ 16 กุมภาพันธ์ 2560 วาระ 4.3 และ 4.4 พิจารณาให้บุคลากรไปศึกษาในระดับปริญญาเอก (Dent\_5.1\_6.4) และการประชุมกรรมการประจำคณะ ครั้งที่ 3/2560 เมื่อวันที่ 6 มีนาคม 2560 วาระ 4.5 ขออนุมัติให้อาจารย์ในคณะศึกษาต่อในระดับปริญญาโท และ วาระ 8.3 พิจารณาเสนอชื่ออาจารย์ในสังกัด ขอรับทุนพัฒนาบุคลากร ปี 2560 (Dent\_5.1\_6.5) และการประชุมกรรมการประจำคณะ ครั้งที่ 4/2560 เมื่อวันที่ 3 เมษายน 2560 วาระ 4.1.6 และ 4.1.7 พิจารณาเสนอชื่ออาจารย์เข้ารับทุนพัฒนาบุคลากร ประจำปี 2560 (Dent\_5.1\_6.6) ซึ่งในปีงบประมาณ 2561 ที่จะถึงนี้ คณะฯ ได้ร่วมกับแผนงานทันตสุขภาพเพื่อผู้สูงอายุ แห่งชาติในการจะส่งอาจารย์เพื่อศึกษาต่อในระดับปริญญาเอกด้านทันตกรรมผู้สูงอายุและสาขาที่เกี่ยวข้องยังต่างประเทศ อีก 3 ทุน

ทั้งนี้คณะทันตแพทยศาสตร์ ได้รายงานผลการกำกับติดตามผลการดำเนินงานตามแผนการบริหาร และพัฒนาบุคลากรสายวิชาการและสายสนับสนุน ในรอบปีการศึกษา 2560 เข้าที่ประชุมคณะกรรมการ ประจำคณะฯ เพื่อให้ข้อคิดเห็นต่างๆ ในการนำมาปรับปรุง และวางแผนการดำเนินงานในครั้งต่อไป (Dent\_5.1\_6.7)

### รายการหลักฐานอ้างอิง

รหัสเอกสาร	รายการเอกสารหลักฐาน
Dent_5.1_6.1	แผนการพัฒนาบุคลากร
Dent_5.1_6.2	วาระกรรมการประจำคณะเพื่อพิจารณาแผนการพัฒนาบุคลากร
Dent_5.1_6.3	วาระกรรมการประจำคณะเพื่อติดตามแผนการพัฒนาบุคลากร
Dent_5.1_6.4	รายงานการประชุมกรรมการประจำคณะ ครั้งที่ 2/2560 เมื่อวันที่ 16 กุมภาพันธ์ 2560
Dent_5.1_6.5	รายงานการประชุมกรรมการประจำคณะ ครั้งที่ 3/2560 เมื่อวันที่ 6 มีนาคม 2560
Dent_5.1_6.6	รายงานการประชุมกรรมการประจำคณะ ครั้งที่ 4/2560 เมื่อวันที่ 3 เมษายน 2560
Dent_5.1_6.7	รายงานการประชุมกรรมการประจำคณะ ครั้งที่ 7/2560 เมื่อวันที่ 7 กรกฎาคม 2560

7. ดำเนินงานด้านการประกันคุณภาพการศึกษาภายในตามระบบและกลไกที่เหมาะสมและสอดคล้องกับ พันธกิจและพัฒนาการของคณะที่ได้ปรับให้การดำเนินงานด้านการประกันคุณภาพเป็นส่วนหนึ่งของการ บริหารงานคณะตามปกติที่ประกอบด้วย การควบคุมคุณภาพ การตรวจสอบคุณภาพ และการประเมิน คุณภาพ

### ผลการดำเนินการ

คณะทันตแพทยศาสตร์ได้ดำเนินงานด้านการประกันคุณภาพการศึกษาภายในตามระบบและกลไกที่ เหมาะสมและสอดคล้องกับพันธกิจและพัฒนาการของคณะ คณะกรรมการประจำคณะซึ่งนำโดยคณบดีได้ กำหนดนโยบายและให้ความสำคัญเรื่องการประกันคุณภาพการศึกษาภายใน (Dent\_5.1\_7.1 นโยบายของ คณบดี) เสมอมา โดยมีรองคณบดีฝ่ายวางแผนพัฒนาและประกันคุณภาพเป็นผู้ขับเคลื่อนกลไกการประกัน คุณภาพการศึกษาภายในคณะฯ โดยในทุกปี คณะฯ มีการจัดทำแผนพัฒนาคุณภาพการศึกษาประจำปี การศึกษา ซึ่งได้นำเสนอต่อคณะกรรมการประจำคณะเพื่อรับทราบและให้ข้อเสนอแนะ (Dent\_5.1\_7.2 รายงานการประชุมคณะกรรมการประจำคณะ ครั้งที่ 10/2559) รวมทั้งประสานงานกับฝ่ายวางแผนเพื่อจัดทำ เป็นแผนปฏิบัติการประจำปีของคณะฯ สำหรับปีการศึกษา 2559 คณะทันตแพทยศาสตร์มีการจัดทำ แผนพัฒนาคุณภาพการศึกษา (Dent\_5.1\_7.3 แผนพัฒนาคุณภาพการศึกษา ปีการศึกษา 2559) จากผลการ

ประเมินคุณภาพในปีการศึกษา 2558 โดยได้นำข้อคิดเห็นและข้อเสนอแนะของคณะกรรมการตรวจประเมินคุณภาพการศึกษาภายในระดับคณะมาพิจารณาเพื่อจัดทำแผนพัฒนาด้วย

ตามทิศทางการพัฒนาคุณภาพมหาวิทยาลัยสู่ความเป็นเลิศ ซึ่งมีเป้าหมายและแผนการดำเนินงานให้ทุกส่วนงานปรับระบบคุณภาพเข้าสู่เกณฑ์ EdPEX ภายในปีการศึกษา 2562 ในปีการศึกษาที่ผ่านมาทางมหาวิทยาลัยจึงได้จัดโครงการส่งเสริมการพัฒนาคุณภาพตามเกณฑ์คุณภาพการศึกษาเพื่อการดำเนินงานที่เป็นเลิศ (EdPEX) เพื่อส่งเสริมความรู้และสร้างความเข้าใจเกณฑ์คุณภาพ ให้สามารถนำมาใช้พัฒนาคุณภาพสำหรับแต่ละส่วนงานได้ ในปีการศึกษา 2559 ที่ผ่านมา คณะทันตแพทยศาสตร์ได้ส่งผู้บริหารของคณะฯ เข้าร่วมกิจกรรมในโครงการดังกล่าว คือ กิจกรรม “มุมมองผลลัพธ์สำหรับคณะ/ส่วนงานที่จัดการเรียนการสอน” (Dent\_5.1\_7.4 ต้นเรื่องกิจกรรมมุมมองผลลัพธ์สำหรับคณะ/หน่วยงานที่จัดการเรียนการสอน) ได้ส่งผู้บริหารเข้าร่วมกิจกรรม คือ รองคณบดีฝ่ายวางแผนพัฒนาและประกันคุณภาพ รองคณบดีฝ่ายบริหาร รองคณบดีฝ่ายวิชาการ และรองคณบดีฝ่ายวิจัยและวิเทศสัมพันธ์

นอกจากนี้ในปีการศึกษา 2559 คณะฯ ได้มีการจัดอบรมเชิงปฏิบัติการ “โครงการอบรมการจัดทำโครงสร้างองค์กร ตามเกณฑ์มาตรฐานคุณภาพการศึกษาสู่ความเป็นเลิศ คณะทันตแพทยศาสตร์ มหาวิทยาลัยศรีนครินทรวิโรฒ” สำหรับผู้บริหารและเจ้าหน้าที่ที่เกี่ยวข้องกับกระบวนการประกันคุณภาพ (Dent\_5.1\_7.5 โครงการอบรมการจัดทำโครงสร้างองค์กร ตามเกณฑ์มาตรฐานคุณภาพการศึกษาสู่ความเป็นเลิศ คณะทันตแพทยศาสตร์ มหาวิทยาลัยศรีนครินทรวิโรฒ) โดยมีวัตถุประสงค์ของโครงการดังนี้

1. สร้างการแลกเปลี่ยนเรียนรู้ประสบการณ์ด้านการพัฒนาคุณภาพการศึกษาสู่ความเป็นเลิศระหว่างผู้เข้าร่วมประชุมกับวิทยากรจากหน่วยงานภายในสถาบัน
2. เพื่อเพิ่มพูนทักษะและร่วมกันเรียนรู้ในการจัดทำโครงสร้างขององค์กรตามเกณฑ์มาตรฐานพัฒนาคุณภาพการศึกษาสู่ความเป็นเลิศ
3. เพื่อเตรียมหน่วยงานและบุคลากรให้มีความพร้อม เพื่อให้สามารถพัฒนาคุณภาพการศึกษาสู่ความเป็นเลิศ (EdPEX) โดยใช้เกณฑ์ EdPEX เป็นเครื่องมือ
4. เพื่อวางรากฐานและเตรียมการต่อยอดการประกันคุณภาพสู่ความเป็นเลิศทั้งองค์กรในอนาคต

โดยคณะฯ ได้เชิญวิทยากร คือ ผศ.ดร. ขจีพร วงศ์ปรีดี ผู้ช่วยอธิการบดีฝ่ายพัฒนาคุณภาพ มหาวิทยาลัยศรีนครินทรวิโรฒ มาถ่ายทอดความรู้และประสบการณ์ รวมทั้งนำการฝึกปฏิบัติการเพื่อพัฒนาโครงสร้างองค์กร และให้ข้อเสนอแนะที่เป็นประโยชน์อย่างยิ่ง

นอกจากนี้คณะฯ ยังมีการจัดโครงการอบรมเพื่อแลกเปลี่ยนเรียนรู้เกี่ยวกับการเตรียมความพร้อมสำหรับการประเมินคุณภาพการศึกษาระบบ EdPEX โดยได้เชิญวิทยากรผู้เชี่ยวชาญคือ ผศ.ทพ.ดร.ชูชัย อนันตมานะ รองคณบดีฝ่ายประกันคุณภาพการศึกษา มหาวิทยาลัยมหิดล มาบรรยายเพื่อให้ความรู้และแลกเปลี่ยนประสบการณ์ในการเตรียมการเพื่อการประเมินคุณภาพการศึกษาโดยระบบ EdPEX โดยโครงการนี้ได้มีผู้บริหารและอาจารย์ให้ความสนใจเข้าร่วมเป็นจำนวนมาก (Dent\_5.1\_7.6 โครงการอบรมเรื่องการเตรียมความพร้อมสู่การประกันคุณภาพการศึกษาระบบ EdPEX)

คณะทันตแพทยศาสตร์ยังได้มีการติดตามการดำเนินการตามแผนพัฒนาคุณภาพ และการจัดทำรายงานการประเมินตนเอง (SAR) รวมทั้งมีการจัดทำรายงานการประเมินตนเองเสนอต่อคณะกรรมการประจำ



คณะเพื่อพิจารณา (Dent\_5.1\_7.7 รายงานการประชุมคณะกรรมการประจำคณะ ครั้งที่ 8/2560) และเสนอต่อมหาวิทยาลัยตามกำหนดเวลา และรายงานข้อมูลครบถ้วนตามที่กำหนดในระบบ CHE QA online เป็นประจำทุกปีการศึกษา

#### รายการหลักฐานอ้างอิง

รหัสเอกสาร	รายการเอกสารหลักฐาน
Dent_5.1_7.1	นโยบายของคณะดี
Dent_5.1_7.2	รายงานการประชุมคณะกรรมการประจำคณะ ครั้งที่ 10/2559 วาระพิจารณาแผนพัฒนาคุณภาพการศึกษา ปีการศึกษา 2559
Dent_5.1_7.3	แผนพัฒนาคุณภาพการศึกษา ปีการศึกษา 2559
Dent_5.1_7.4	ต้นเรื่องกิจกรรมมุมมองผลลัพธ์สำหรับคณะ/หน่วยงานที่จัดการเรียนการสอน
Dent_5.1_7.5	โครงการอบรมการจัดทำโครงร่างองค์กร ตามเกณฑ์มาตรฐานคุณภาพการศึกษาสู่ความเป็นเลิศ คณะทันตแพทยศาสตร์ มหาวิทยาลัยศรีนครินทรวิโรฒ
Dent_5.1_7.6	โครงการอบรมเรื่องการเตรียมความพร้อมสู่การประกันคุณภาพการศึกษาระบบ EdPEX

#### ผลการประเมินตนเอง

เป้าหมาย	ผลการดำเนินงาน		บรรลุเป้าหมาย	คะแนน	หมายเหตุ
	ตัวตั้งตัวหาร	ผลลัพธ์			
5.00 ข้อ	1,2,3,4,5,6,7	7.00	✓	5.00	

ตัวบ่งชี้ : สกอ. 5.2 ระบบกำกับกำกับการประกันคุณภาพหลักสูตร

ชนิดของตัวบ่งชี้ : กระบวนการ (P)

การคิดรอบปี : ปีการศึกษา

ผลการดำเนินการตามเกณฑ์ประเมิน : ข้อ

1. มีระบบและกลไกในการกำกับการดำเนินการประกันคุณภาพหลักสูตรให้เป็นไปตามองค์ประกอบประกันคุณภาพหลักสูตร

**ผลการดำเนินการ**

ในปีการศึกษา 2559 คณะทันตแพทยศาสตร์มีการดำเนินงานทั้งสิ้น 4 หลักสูตร ได้แก่

1. หลักสูตรทันตแพทยศาสตรบัณฑิต สาขาวิชาทันตแพทยศาสตร
2. หลักสูตรวิทยาศาสตรมหาบัณฑิต สาขาทันตกรรมทั่วไป
3. หลักสูตรวิทยาศาสตรมหาบัณฑิต สาขาทันตกรรมคลินิก
4. หลักสูตรวิทยาศาสตรมหาบัณฑิต สาขาวิทยาการช่องปากและแม็กซ์ซิลโลเฟเชียล

คณะทันตแพทยศาสตร์ได้ดำเนินการประกันคุณภาพการศึกษาระดับหลักสูตร โดยมีการจัดโครงสร้างฝ่ายวิชาการเพื่อรับผิดชอบในการติดตาม ตรวจสอบ ประเมิน และกระตุ้นให้เกิดการพัฒนาอย่างต่อเนื่อง พร้อมทั้งมีการจัดระบบประกันคุณภาพเพื่อให้หลักสูตรสามารถดำเนินการได้และมีดำเนินการให้เป็นไปตามเกณฑ์มาตรฐานคุณวุฒิระดับอุดมศึกษา ตามคู่มือการบริหารหลักสูตร Dent\_58\_5.2\_1.1 โดยคณะทันตแพทยศาสตร์ มีโครงสร้างของฝ่ายวิชาการ Dent\_58\_5.2\_1.2 ดังนี้

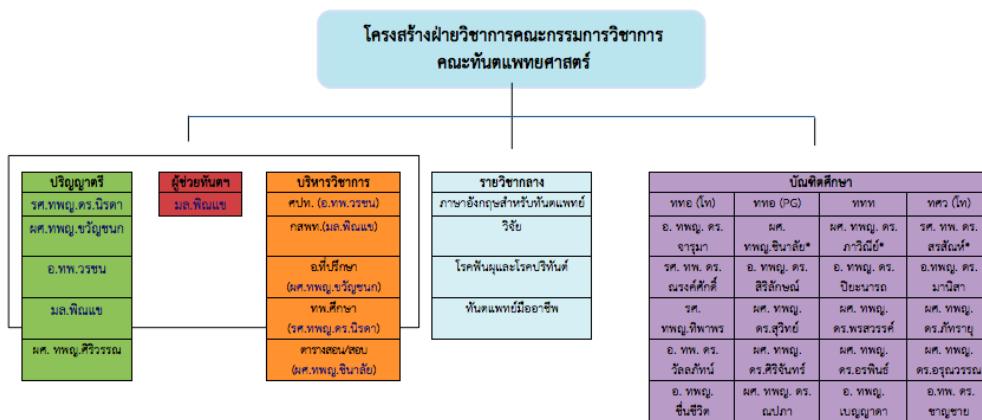

- กรรมการวิชาการคณะทันตแพทยศาสตร์**
1. รศ.ทพญ.ดร.นิรดา อนุศวร
  2. ผศ.ทพญ.ขวัญชนก อยู่เจริญ
  3. ผศ.ทพญ.นงลักษณ์ สมบุญธรรม
  4. ผศ.ทพญ.ชินาฮ์ ปิยะชน
  5. รศ.ทพ.ดร.สรสินธ์ รังสิยานนท์
  6. อ.ทพญ.ภัทราภรณ์ แต้บรรพกุล
  7. อ.ทพญ.ดร.สิริลักษณ์ สิริธนาภกุล
  8. มล.พิณแข รัชณี
  9. อ.ทพ. วรชน ยุคตานานท์
  10. ผศ.ทพญ.ดร.พรสวรรค์ อนุธรรม
  11. ผศ.ทพญ.ภาวินีย์ ปฏิพัทธ์วุฒิกุล ดิศรอน
  12. อ.ทพญ.ดร.จารุมา ศักดิ์ดี

**รายการหลักฐานอ้างอิง**

รหัสเอกสาร	รายการเอกสารหลักฐาน
Dent_59_5.2_1.1	คู่มือการบริหารหลักสูตร
Dent_59_5.2_1.2	โครงสร้างการบริหารหลักสูตร

2. มีคณะกรรมการกำกับ ติดตามการดำเนินงานให้เป็นไปตามระบบที่กำหนดในข้อ 1 และรายงานผลการติดตามให้คณะกรรมการประจำคณะเพื่อพิจารณาทุกภาคการศึกษา

**ผลการดำเนินการ**

ทั้ง 4 หลักสูตรของคณะทันตแพทยศาสตร์ จะมีคณะกรรมการบริหารวิชาการ และคณะกรรมการบริหารหลักสูตรทำหน้าที่ในการกำกับดูแลการดำเนินงานประกันคุณภาพหลักสูตร ให้เป็นไปตามองค์ประกอบ การประกันคุณภาพการศึกษา และเสนอต่อกรรมการคณะฯ ผ่านรองคณบดีฝ่ายวิชาการ

โดยทุกหลักสูตร มีการดำเนินการตามตัวบ่งชี้ TQF 1-5 ครบทุกตัวบ่งชี้ ดังต่อไปนี้

1. อาจารย์ประจำหลักสูตรอย่างน้อย ร้อยละ 80 มีส่วนร่วมในการประชุมเพื่อวางแผน ติดตาม และ ทบทวนการดำเนินงานของหลักสูตร
2. มีรายละเอียดของหลักสูตร ตามแบบ มคอ. 2 ที่สอดคล้องกับกรอบมาตรฐานคุณวุฒิอุดมศึกษา แห่งชาติหรือมาตรฐานคุณวุฒิสาชา/สาขาวิชา โดยคณะทันตแพทยศาสตร์ มศว มีหลักสูตร การ จัดการเรียนการสอน และองค์ประกอบอื่น ๆ ตามมาตรฐานคุณวุฒิระดับปริญญาตรี โดย มคอ. 2 หลักสูตรทันตแพทยศาสตรบัณฑิต มหาวิทยาลัยศรีนครินทรวิโรฒ (หลักสูตรปรับปรุง พ.ศ. 2555) ได้รับการรับรองจาก สกอ. เมื่อวันที่ 7 กันยายน 2555
3. มีรายละเอียดของรายวิชาและรายละเอียดของประสบการณ์ภาคสนาม ตามแบบ มคอ.3 และ มคอ.4 ก่อนการเปิดหลักสูตรครบทุกรายวิชา
4. จัดทำรายงานผลการดำเนินการของรายวิชา และรายงานผลการดำเนินการของ ประสบการณ์ ภาคสนาม ตามแบบ มคอ.5 และ มคอ.6 ภายใน 30 วัน หลังสิ้นสุดภาคการศึกษาที่เปิดสอนให้ ครบ ทุกรายวิชา ส่วนรายวิชาที่เปิดสอนตาม หลักสูตร พ.ศ. 2553 ได้ทำการประเมินรายวิชา โดยการ จัดทำของผู้รับผิดชอบรายวิชา
5. จัดทำรายงานผลการดำเนินการของหลักสูตร ตามแบบ มคอ.7 ภายใน 60 วัน หลัง สิ้นสุดปีการศึกษา ซึ่งขณะนี้ มคอ. 7 ปีการศึกษา 2559 ได้เสร็จสิ้นครบทุกหลักสูตร และผ่านการตรวจประเมินคุณภาพ การศึกษาระดับหลักสูตรเมื่อวันที่ 13-14 กรกฎาคม 2560

**รายการหลักฐานอ้างอิง**

รหัสเอกสาร	รายการเอกสารหลักฐาน
Dent_58_5.2_2.1	คำสั่งคณะกรรมการบริหารวิชาการ
Dent_58_5.2_2.2	คณะกรรมการบริหารหลักสูตร
Dent_58_5.2_2.3	รายงานการประเมินตนเอง หลักสูตรทันตแพทยศาสตรบัณฑิต
Dent_58_5.2_2.4	รายงานการประเมินตนเอง หลักสูตรวิทยาศาสตรมหาบัณฑิต สาขาทันตกรรมคลินิก
Dent_58_5.2_2.5	รายงานการประเมินตนเอง หลักสูตรวิทยาศาสตรมหาบัณฑิต สาขาทันตกรรมทั่วไป
Dent_58_5.2_2.6	รายงานการประเมินตนเอง หลักสูตรวิทยาศาสตรมหาบัณฑิต สาขาวิทยาการช่องปากและแม็กซ์ซิลโลเฟเชียล

### 3. มีการจัดสรรทรัพยากรเพื่อสนับสนุนการดำเนินงานของหลักสูตรให้เกิดผลตามองค์ประกอบการประกัน

#### คุณภาพหลักสูตร

#### ผลการดำเนินการ

คณะทันตแพทยศาสตร์ เล็งเห็นความสำคัญของการประกันคุณภาพการศึกษา และได้มีการจัดสรรงบประมาณเพื่อสนับสนุนการดำเนินงานของหลักสูตร ตามองค์ประกอบการประกันคุณภาพการศึกษา เช่น การส่งอาจารย์ประจำหลักสูตรและอาจารย์ผู้สอนเข้าอบรมเพื่อนำความรู้ที่ได้มาพัฒนาการเรียนการสอนอย่างต่อเนื่อง โดยได้รับงบประมาณสนับสนุนจากงบประมาณเงินแผ่นดิน คนละ 4000 บาท ต่อปี

นอกจากนี้ยังมีโครงการเพื่อสนับสนุนการดำเนินงานให้เกิดผลตามองค์ประกอบการประกันคุณภาพหลักสูตร จากงบประมาณเงินรายได้ ดังนี้

- โครงการปฐมนิเทศนิสิต ระดับบัณฑิตศึกษา 4,000 บาท
- โครงการปฐมนิเทศนิสิตใหม่ 6,000 บาท
- โครงการปฐมนิเทศอาจารย์ใหม่ 4,000 บาท
- โครงการอบรมทันตแพทยศาสตร์ศึกษา 10,000 บาท
- โครงการพบอาจารย์ที่ปรึกษา 32,000 บาท
- โครงการเสัอกาวันคุณธรรม 36,600 บาท
- โครงการแสดงความยินดีกับบัณฑิตใหม่ 15,000 บาท
- โครงการปัจฉิมนิเทศ 10,000 บาท
- โครงการสืบสานศิลปะและวัฒนธรรมไทย(ไหว้ครู) 5,000 บาท
- โครงการแนะแนวนิสิตขอใช้ทุน 15,000 บาท

#### แผนปฏิบัติการประจำปีคณะทันตแพทยศาสตร์ ประจำปีการศึกษา 2559

แผนดำเนินการ	งบประมาณ	กำหนดเวลาที่แล้วเสร็จ	ผู้รับผิดชอบ	ความสำเร็จของแผน/เหตุผลที่ไม่สามารถดำเนินการได้สำเร็จ
โครงการจัดการความรู้ในด้านการผลิตบัณฑิต เรื่อง Dental Safety Goals	งบประมาณเงินรายได้ ปี 2560 20,000 บาท	25 เมษายน 2560	รองคณบดีฝ่ายวิชาการ	สำเร็จตามแผน
โครงการสัปดาห์พบอาจารย์ที่ปรึกษา	งบประมาณเงินรายได้ ปี 2560 40,000 บาท	ปีการศึกษา 2560	รองคณบดีฝ่ายวิชาการ	สำเร็จตามแผน โดยมีการจัดโครงการพบอาจารย์ที่ปรึกษา 2 ครั้ง ครั้งแรกในวันที่ 19, 26 ตุลาคม และ 2 พฤศจิกายน 2559 ครั้งที่ 2 ระหว่างวันที่ 24 มีนาคม 2560
โครงการปฐมนิเทศนิสิตระดับบัณฑิตศึกษา	งบประมาณเงินรายได้ ปี 2560 5,000 บาท	2 สิงหาคม 2560	รองคณบดีฝ่ายวิชาการ	สำเร็จตามแผน
โครงการอบรมภาษาอังกฤษสำหรับทันตแพทย์	งบประมาณเงินรายได้ ปี 2560 10,000 บาท	15 มีนาคม 2560	รองคณบดีฝ่ายวิชาการ	สำเร็จตามแผน โดยมีการจัดโครงการในวันที่ 15 มีนาคม 2560 โดยการเชิญวิทยากรเจ้าของภาษา Dr.Alfredo Villaroel

แผนดำเนินการ	งบประมาณ	กำหนดเวลาที่แล้วเสร็จ	ผู้รับผิดชอบ	ความสำเร็จของแผน/เหตุผลที่ไม่สามารถดำเนินการได้สำเร็จ
โครงการจัดการความรู้ในด้านการผลิตบัณฑิต เรื่อง Dental Safety Goals	งบประมาณเงินรายได้ ปี 2560 20,000 บาท	25 เมษายน 2560	รองคณบดีฝ่ายวิชาการ	สำเร็จตามแผน
				มาบรรยายเรื่อง “English academic writhing” ให้อาจารย์และนิสิตทันตแพทย์ เข้าฟัง
โครงการปฐมนิเทศนิสิตใหม่	งบประมาณเงินรายได้ ปี 2559 6,000 บาท	3 สิงหาคม 2559	ผู้ช่วยคณบดีฝ่ายพัฒนาศักยภาพนิสิต	สำเร็จตามแผน
โครงการสืบสานศิลปะและวัฒนธรรมไทย (ไหว้ครู)	งบประมาณเงินรายได้ ปี 2559 5,000 บาท	1 กันยายน 2559	ผู้ช่วยคณบดีฝ่ายพัฒนาศักยภาพนิสิต	สำเร็จตามแผน
โครงการเสื่อกาวน้คุณธรรม	งบประมาณเงินรายได้ ปี 2560 49,600 บาท	21 ธันวาคม 2559	ผู้ช่วยคณบดีฝ่ายพัฒนาศักยภาพนิสิต	สำเร็จตามแผน
โครงการปัจฉิมนิเทศ	งบประมาณเงินรายได้ ปี 2560 15,000 บาท	26 เมษายน 2560	ผู้ช่วยคณบดีฝ่ายพัฒนาศักยภาพนิสิต	สำเร็จตามแผน ในการจัดโครงการได้มีการบรรยายเรื่อง “Dental Safety Goals”
โครงการแสดงคามยินดีกับบัณฑิตใหม่	งบประมาณเงินรายได้ ปี 2560 18,000 บาท	2 ธันวาคม 2559	ผู้ช่วยคณบดีฝ่ายพัฒนาศักยภาพนิสิต	สำเร็จตามแผน
โครงการสัมมนาปรับปรุงหลักสูตรทันตแพทยศาสตรบัณฑิต	งบประมาณเงินรายได้ ปี 2560 100,000 บาท	24 สิงหาคม 2560	รองคณบดีฝ่ายวิชาการ	จะจัดในวันที่ 24 สิงหาคม 2560
โครงการความพึงพอใจของนิสิตต่อการจัดการศึกษาของหลักสูตรทันตแพทยศาสตรบัณฑิต คณะทันตแพทยศาสตร์ มหาวิทยาลัยศรีนครินทรวิโรฒ	งบประมาณเงินรายได้ ปี 2560 5,000 บาท	26 เมษายน 2560	ผู้ช่วยคณบดีฝ่ายพัฒนาศักยภาพนิสิต	สำเร็จตามแผน

#### 4. มีการประเมินคุณภาพหลักสูตรตามกำหนดเวลาทุกหลักสูตร และรายงานผลการประเมินให้คณะกรรมการประจำคณะเพื่อพิจารณา

##### ผลการดำเนินการ

คณะทันตแพทยศาสตร์ได้ดำเนินการตามระบบการประกันคุณภาพหลักสูตรตามระบบของมหาวิทยาลัย โดย การตรวจประเมินคุณภาพการศึกษาภายในระดับหลักสูตรเมื่อวันที่ 13 - 14 กรกฎาคม

2560 และมีรายงานผลการประเมินของทั้ง 4 หลักสูตร ต่อที่ประชุมคณะกรรมการประจำคณะทันตแพทยศาสตร์ ครั้งที่ 7/2559 เมื่อวันที่ 12 กรกฎาคม 2558 (Dent\_58\_5.2\_4.1) โดยมีผลการประเมินคุณภาพหลักสูตรดังต่อไปนี้

- หลักสูตรทันตแพทยศาสตร์บัณฑิต  
ผลการประเมินคุณภาพการศึกษาระดับหลักสูตร 3.71
- หลักสูตรวิทยาศาสตรมหาบัณฑิต สาขาทันตกรรมทั่วไป  
ผลการประเมินคุณภาพการศึกษาระดับหลักสูตร 4.17
- หลักสูตรวิทยาศาสตรมหาบัณฑิต สาขาทันตกรรมคลินิก  
ผลการประเมินคุณภาพการศึกษาระดับหลักสูตร 3.51
- หลักสูตรวิทยาศาสตรมหาบัณฑิต สาขาวิทยาการช่องปากและแม็กซิลโลเฟเชียล  
ผลการประเมินคุณภาพการศึกษาระดับหลักสูตร 2.91

#### รายการหลักฐานอ้างอิง

รหัสเอกสาร	รายการเอกสารหลักฐาน
Dent_59_5.2_4.1	รายงานการประชุมกรรมการประจำคณะทันตแพทยศาสตร์ ครั้งที่ 8/2560 เมื่อวันที่ 7 สิงหาคม 2560

#### 5. นำผลการประเมินและข้อเสนอแนะจากกรรมการประจำคณะมาปรับปรุงหลักสูตรให้มีคุณภาพดีขึ้นอย่างต่อเนื่อง

**ผลการดำเนินการ** มีการนำผลการประเมินและข้อเสนอแนะจากคณะกรรมการประจำหลักสูตร ใน มคอ.7 ปีการศึกษา 2558 ไปดำเนินการ เพื่อการพัฒนาการเรียนการสอนสำหรับปีการศึกษา 2559 โดยมีรายละเอียดดังนี้

หลักสูตร	ข้อเสนอแนะปีการศึกษา 2558	การปรับปรุงแก้ไข
ป.ตรี ท.บ.	ควรมีกระบวนการติดตามดูแลนิสิต ที่มีปัญหาและกำหนดให้มีแนวทางการพัฒนาเพื่อส่งเสริมและแก้ไขคุณภาพของนิสิต	- มีระบบอาจารย์ที่ปรึกษาที่เข้มแข็ง มีทีมงาน “อาจารย์ที่ปรึกษาอาสา” มีการติดตามนิสิตที่มีปัญหาอย่างใกล้ชิด รวมถึงการประสานงานกับผู้ปกครอง/ จิตแพทย์ในกรณีจำเป็น ซึ่งเป็นผลให้นิสิตหลายคนสามารถผ่านการเรียนในชั้นปีนั้นๆ ได้
	ผลงานวิชาการของอาจารย์ประจำหลักสูตร	- มีการเพิ่มขึ้นของผลงานวิชาการของอาจารย์ประจำหลักสูตรจากปี 2558
	ควรมีการรวบรวมเอกสารการจัดทำรายวิชาและการประเมิน เพื่อการปรับปรุงต่างๆ ให้เป็นระบบ	- ใช้ระบบสนับสนุนกรอบมาตรฐานคุณวุฒิอุดมศึกษาแห่งชาติ (TQF online) ในการจัดเก็บข้อมูลการเรียนการสอน (มคอ 3 และ มคอ 5)
ป.โท.วท.ม. ทันตกรรมคลินิก	อาจารย์ที่ตรวจงานต่อจำนวนนิสิตไม่เหมาะสม	ได้เพิ่มจำนวนอาจารย์ตรวจงานในคลินิกการเรียนการสอน โดยการเชิญอาจารย์พิเศษจากภายนอกเพิ่มมากขึ้น เพื่อให้มีสัดส่วนอาจารย์ 1 ท่านต่อ

หลักสูตร	ข้อเสนอแนะปีการศึกษา 2558	การปรับปรุงแก้ไข
		จำนวนเด็ก 6 คน เพื่อให้สามารถดูแลนิสิตได้อย่างทั่วถึง
	ครูภัณฑ์ และอุปกรณ์ในคลินิกเสื่อมชำรุด	ได้มีการแจ้งซ่อมอุปกรณ์ในคลินิกที่ชำรุดเรียบร้อยแล้ว โดยอาศัยความร่วมมือจากนิสิตในการหมั่นตรวจเช็คอุปกรณ์ภายในคลินิก และให้แจ้งซ่อมทันทีเมื่อพบว่ามีอุปกรณ์ที่มีปัญหาเกิดขึ้น รวมถึงสั่งซื้อวัสดุอุปกรณ์ใหม่ๆ ในกรณีที่อุปกรณ์นั้นไม่สามารถซ่อมแซมได้
	ลิฟท์โดยสารจำนวนไม่เพียงพอต่อปริมาณผู้ใช้งาน	ขณะนี้ทางคณะกำลังดำเนินนโยบายก่อสร้างลิฟท์โดยสารเพิ่มขึ้นอีก 2 ตัว โดยจะแบ่งการใช้งานของบุคลากรและผู้ให้บริการทางทันตกรรม ซึ่งจะช่วยอำนวยความสะดวกได้มากขึ้นในอนาคต
	จำนวนผู้ป่วยไม่เพียงพอกับนิสิต	ด้วยส่วนใหญ่ปัญหาขาดแคลนผู้ป่วยมักจะเป็นเคสผู้ป่วยใส่ฟัน ทางคณะจึงทำการแก้ปัญหาดังกล่าวโดยจัดทำโครงการฟันเทียมผู้สูงอายุขึ้นโดยโครงการดังกล่าวทำให้สามารถเพิ่มปริมาณผู้ป่วยที่ มาใช้บริการได้มากขึ้น เพียงพอกับจำนวนนิสิต อีกทั้งมีการประชาสัมพันธ์ข้อมูลดังกล่าวผ่านทางสื่อประชาสัมพันธ์ภายในลิฟท์
ป.โท.วท.ม. วิทยาการช่องปาก และแม็กซิลโลเฟเชียล	ควรออกแบบหลักสูตรให้สอดคล้องกับยุทธศาสตร์ของชาติ ด้านทันตกรรม เนื่องจากมีอาจารย์ที่มีความเชี่ยวชาญในด้านเวชศาสตร์ช่องปากและศัลยศาสตร์ช่องปาก และรากเทียม	ยังไม่มีผลการดำเนินงานเนื่องจากนิสิตเพิ่งสำเร็จการศึกษาในชั้นปีที่ 1 ของแขนงวิชาศัลยศาสตร์และทันตกรรมรากเทียม และยังไม่มือนิสิตสมัครในแขนงวิชาเวชศาสตร์ช่องปาก รุ่นที่ 2

ป.โท.วท.ม.พันตกรรมทั่วไป

แผนดำเนินการ	กำหนดเวลาที่แล้วเสร็จ	ผู้รับผิดชอบ	ความสำเร็จของแผน/เหตุผลที่ไม่สามารถดำเนินการได้สำเร็จ
การอบรมอาจารย์ประจำหลักสูตรเพื่อเสริมสร้างความรู้ความเข้าใจเกี่ยวกับการประกันคุณภาพหลักสูตร และการพัฒนาหลักสูตรในระดับสากล	มิ.ย. 2559	ผศ.ทพญ.ดร. ภาวิณีย์ ปฏิพัทธ์วุฒิกุล ดิตรอน	หลักสูตรได้ส่งอาจารย์ประจำหลักสูตรจำนวน 3 ท่าน เข้าร่วมการอบรมซึ่งจัดโดยฝ่ายประกันคุณภาพการศึกษา และฝ่ายวิชาการของมหาวิทยาลัย ในหัวข้อ ดังนี้ 1. การอบรมผู้ประเมินคุณภาพการศึกษาภายในในระดับหลักสูตร 2. การออกแบบสอบถามเพื่อพัฒนาหลักสูตร 3. วิธีการกำหนดสมรรถนะของหลักสูตร 4. การจัดทำมาตรฐานการเรียนรู้ที่เชื่อมโยงรายวิชา และ 5. การชี้แจงเกณฑ์มาตรฐานหลักสูตรเพื่อเสริมสร้างความรู้ความเข้าใจเกี่ยวกับการประกันคุณภาพหลักสูตร และการพัฒนาหลักสูตรในระดับสากล
การจัดการความรู้เกี่ยวกับการวิจัยเพื่อพัฒนานวัตกรรมใหม่	มิ.ย. 2559	ผศ.ทพญ.ดร. พรสวรรค์ ธนธรวงศ์	ได้ดำเนินการแลกเปลี่ยนเรียนรู้ร่วมกันในภาควิชาฯ เกี่ยวกับกระบวนการวิจัยเพื่อพัฒนานวัตกรรมใหม่ และขั้นตอนการสืบค้นและขอสิทธิบัตร
การจัดทำสื่อการสอนออนไลน์	มิ.ย. 2559	ผศ.ทพญ.ดร. ภาวิณีย์ ปฏิพัทธ์วุฒิกุล ดิตรอน	ได้จัดทำสื่อการสอนออนไลน์ในรายวิชา ททท 702 การวิจัยทางพันธุวิศวกรรม ซึ่งพร้อมให้นิสิตสามารถดาวน์โหลดได้ในปีการศึกษา 2559



ป.โท.วท.ม.ทันตกรรมทั่วไป			
แผนดำเนินการ	กำหนดเวลาที่แล้วเสร็จ	ผู้รับผิดชอบ	ความสำเร็จของแผน/เหตุผลที่ไม่สามารถดำเนินการได้สำเร็จ
การประสานงานกับคณะกรรมการบริหารหลักสูตร วิทยาศาสตร์มหาบัณฑิต สาขาทันตกรรมคลินิก เพื่อจัดการเรียนการสอนร่วมกันในรายวิชาที่ใกล้เคียงกัน เพื่อให้บัณฑิตได้เรียนรู้ร่วมกัน และประหยัดงบประมาณในการจัดการเรียนการสอน	ก.ค. 2559	ผศ.ทพญ.ดร. ภาวิณี ปฏิพัทธ์วุฒิกุล ดิตรอน	หลักสูตรได้ประสานงานกับหลักสูตรวทม สาขาทันตกรรมคลินิก เพื่อวิเคราะห์และหาข้อสรุปเกี่ยวกับการจัดการเรียนการสอนร่วมกันในรายวิชาที่มีความใกล้เคียงกัน โดยในเบื้องต้นได้ข้อสรุปตรงกันว่า วิชา ททท 702 การวิจัยทางทันตชีววัสดุ และวิชา ททค 727 วิธีวิจัยทางทันตวัสดุ นั้นมีความใกล้เคียงกันทั้งในวัตถุประสงค์การเรียนรู้ และเนื้อหาการสอน จึงจะจัดการเรียนการสอนร่วมกันในปีการศึกษาต่อไป ทั้งนี้รายละเอียดการสอนของรายวิชาอาจมีการปรับเปลี่ยนเนื่องจากทั้ง 2 หลักสูตรจะต้องทำการปรับปรุงหลักสูตรเพื่อใช้ในปีการศึกษา 2560 ซึ่งคณะกรรมการปรับปรุงหลักสูตรของทั้ง 2 หลักสูตรจะประสานงานเพื่อให้สามารถจัดการเรียนการสอนร่วมกัน(รายงานการประชุมคณะกรรมการบริหารหลักสูตร ครั้งที่ 9/2558)

#### รายการหลักฐานอ้างอิง

รหัสเอกสาร	รายการเอกสารหลักฐาน
Dent_59_5.2_5.1	SAR7_59_ทันตแพทยศาสตรบัณฑิต
Dent_59_5.2_5.2	รายงานการประชุมกรรมการประจำหลักสูตร วท.ม.ทันตกรรมคลินิก 4/2559
Dent_59_5.2_5.3	SAR7_59_วิทยาการช่องปาก
Dent_59_5.2_5.4	SAR7_59_ทันตกรรมทั่วไป

**6. มีผลการประเมินคุณภาพทุกหลักสูตรผ่านองค์ประกอบที่ 1 การกำกับมาตรฐาน  
ผลการดำเนินการ**

คณะทันตแพทยศาสตร์ มหาวิทยาลัยศรีนครินทรวิโรฒ ได้ดำเนินการประกันคุณภาพการศึกษาระดับหลักสูตรโดยทั้ง 4 หลักสูตรที่เปิดสอนในปีการศึกษา 2559 มีผลการประเมินคุณภาพผ่านในองค์ประกอบที่ 1 การกำกับมาตรฐานดังแสดงในรายงานการประเมินตนเองระดับหลักสูตรของทั้ง 4 หลักสูตรดังรายละเอียดต่อไปนี้

**6.1 หลักสูตรทันตแพทยศาสตรบัณฑิต**

ผลการดำเนินงานตามกรอบมาตรฐานคุณวุฒิ			
	ดัชนีบ่งชี้ผลการดำเนินงาน (Key Performance Indicators)	ผลการดำเนินงาน (เขียนบรรยายผลการดำเนินงาน)	รายการหลักฐาน
1	อาจารย์ประจำหลักสูตร มีส่วนร่วมในการประชุมเพื่อวางแผน ติดตาม และทบทวนการดำเนินงานหลักสูตร	อาจารย์ประจำหลักสูตรอย่างน้อย ร้อยละ 80 มีส่วนร่วมในการประชุมเพื่อวางแผน ติดตาม และทบทวนการดำเนินงานของหลักสูตร โดยในปีการศึกษา 2559 ได้มีการจัดประชุมอาจารย์ประจำหลักสูตรทันตแพทยศาสตร์ รวมทั้งสิ้น 4 ครั้ง ดังต่อไปนี้ <ul style="list-style-type: none"> <li>● ครั้งที่ 1 วันที่ 29 กรกฎาคม 2559 ผู้เข้าร่วมประชุม 5 คน (ร้อยละ 80)</li> <li>● ครั้งที่ 2 วันที่ 1 มีนาคม 2560 ผู้เข้าร่วมประชุม 5 คน (ร้อยละ 100)</li> <li>● ครั้งที่ 3 วันที่ 28 มีนาคม 2560 ผู้เข้าร่วมประชุม 4 คน (ร้อยละ 100)</li> <li>● ครั้งที่ 4 วันที่ 18 พฤษภาคม 2560 ผู้เข้าร่วมประชุม 5 คน (ร้อยละ 100)</li> <li>● ครั้งที่ 5 วันที่ 27 มิถุนายน 2560 ผู้เข้าร่วมประชุม 5 คน (ร้อยละ 100)</li> </ul>	D.D.S.Dent_59_5.4_1
2	มีรายละเอียดของหลักสูตร ตามแบบ มคอ. 2 ที่สอดคล้องกับกรอบมาตรฐานคุณวุฒิ ระดับอุดมศึกษา แห่งชาติ หรือมาตรฐานคุณวุฒิ สาขา/สาขาวิชา (ถ้ามี)	มีรายละเอียดของหลักสูตร ตามแบบ มคอ. 2 ที่สอดคล้องกับกรอบมาตรฐานคุณวุฒิอุดมศึกษา แห่งชาติหรือมาตรฐานคุณวุฒิสาขา/ สาขาวิชา โดย คณะทันตแพทยศาสตร์ มหาวิทยาลัยศรีนครินทรวิโรฒ มีหลักสูตรการจัดการเรียนการสอน และองค์ประกอบอื่น ๆ ตามมาตรฐานคุณวุฒิระดับปริญญาตรี สาขาวิชาทันตแพทยศาสตร์ พ.ศ. 2557 โดย มคอ. 2 ของหลักสูตรทันตแพทยศาสตรบัณฑิต มหาวิทยาลัยศรีนครินทรวิโรฒ (หลักสูตรปรับปรุง พ.ศ. 2555) ได้รับการรับรองจาก สกอ เมื่อวันที่ 7 กันยายน 2555	D.D.S.Dent_59_5.4_2
3	มีรายละเอียดของรายวิชา และรายละเอียดของประสบการณ์ภาคสนาม (ถ้ามี) ตามแบบ มคอ. 3 และ มคอ. 4 อย่างน้อย	มีรายละเอียดของรายวิชาและรายละเอียดของประสบการณ์ภาคสนาม ตามแบบ มคอ.3 และ มคอ.4 ก่อนการเปิดหลักสูตรครบทุกรายวิชา จำนวนทั้งสิ้น 87 รายวิชา ตามหลักสูตรปรับปรุง พ.ศ.2555	D.D.S.Dent_59_5.4_3

ผลการดำเนินงานตามกรอบมาตรฐานคุณวุฒิ			
	ดัชนีบ่งชี้ผลการดำเนินงาน (Key Performance Indicators)	ผลการดำเนินงาน (เขียนบรรยายผลการดำเนินงาน)	รายการหลักฐาน
	ก่อนการเปิดสอนใน แต่ละภาค การศึกษา ให้ครบทุกรายวิชา	(รายวิชาในปี 1 - 5)	
4	จัดทำรายงานผลการดำเนินการของรายวิชา และรายงานผลการดำเนินการของประสบการณ์ ภาคสนาม (ถ้ามี) ตามแบบ มคอ. 5 และ มคอ. 6 ภายใน 30 วัน หลังสิ้นสุดภาคการศึกษาที่เปิดสอนให้ ครบทุกรายวิชา	จัดทำรายงานผลการดำเนินการของรายวิชา และ รายงานผลการดำเนินการของ ประสบการณ์ ภาคสนาม ตามแบบ มคอ.5 และ มคอ.6 ภายใน 30 วัน หลังสิ้นสุดภาคการศึกษาที่เปิดสอนให้ ครบทุก รายวิชา (จำนวน 87 รายวิชา)	D.D.S.Dent_59_5.4_4
5	จัดทำรายงานผลการดำเนินการของหลักสูตร ตามแบบ มคอ. 7 ภายใน 60 วัน หลังปีการศึกษา	หลักสูตร มีการจัดทำรายงานผลการดำเนินการของ หลักสูตร ตามแบบ มคอ.7 ภายใน 60 วัน หลังสิ้นสุด ปีการศึกษา 2559	D.D.S.Dent_59_5.4_5
6	มีการทวนสอบผลการเรียนรู้ของนิสิตในรายวิชาที่เปิดสอนใน แต่ละปีการศึกษา	มีการทวนสอบผลการเรียนรู้ของนิสิต และนำผลการ เรียนรายงานผ่านที่ประชุมกรรมการคณะฯ	D.D.S.Dent_59_5.4_6
7	มีการพัฒนา/ปรับปรุงการจัดการเรียนการสอน กลยุทธ์การสอน หรือการประเมินผลการเรียนรู้ จากผลการประเมินการดำเนินงานที่ รายงานใน มคอ. 7 ปีที่แล้ว	มีการพัฒนา/ปรับปรุงการจัดการเรียนการสอน กล ยุทธ์การสอน หรือการประเมินผลการเรียนรู้ จากผล การประเมินการดำเนินงานที่รายงานใน มคอ.7 ปี การศึกษา 2558 โดยมีแนวทางการปรับปรุง ดังนี้ -มีระบบอาจารย์ที่ปรึกษาที่เข้มแข็ง มีทีมงาน “อาจารย์ที่ปรึกษาอาสา” มีการติดตามนิสิตที่มี ปัญหาอย่างใกล้ชิด รวมถึงการประสานงานกับ ผู้ปกครอง/ จิตแพทย์ในกรณีที่เป็น ซึ่งเป็นผลให้ นิสิตหลายคนสามารถผ่านการเรียนในชั้นปีนั้น ๆ ได้ -มีการเพิ่มขึ้นของผลงานวิชาการของอาจารย์ประจำ หลักสูตรจากปี 2558 -ใช้ระบบสนับสนุนกรอบมาตรฐานคุณวุฒิอุดมศึกษา แห่งชาติ (TQF online) ในการจัดเก็บข้อมูลการ เรียนการสอน (มคอ 3 และ มคอ 5)	D.D.S.Dent_59_5.4_7 (AS-3)
8	อาจารย์ใหม่ (ถ้ามี) ทุกคน ได้รับการปฐมนิเทศหรือคำแนะนำด้าน การจัดการเรียนการสอน	ในปีการศึกษา 2559 ไม่มีอาจารย์ใหม่	-
9	อาจารย์ประจำหลักสูตรทุกคน ได้รับการพัฒนาทางวิชาการ และ/ หรือวิชาชีพ อย่างน้อยปีละหนึ่งครั้ง	อาจารย์ประจำทุกคนได้รับการพัฒนาทางวิชาการ และ/หรือวิชาชีพ อย่างน้อยปีละหนึ่งครั้ง	D.D.S.Dent_59_5.4_8
10	บุคลากรสนับสนุนการเรียนการสอน (ถ้ามี) ได้รับการพัฒนา วิชาการ และ/หรือวิชาชีพ	ในปีการศึกษา 2559 (ส.ค.2559 – ก.ค.2560) บุคลากรสนับสนุนการเรียนการสอนทุกคนได้รับการ พัฒนาทางวิชาการ มากกว่า 1 ครั้ง	D.D.S.Dent_59_5.4_9
11	ระดับความพึงพอใจของนักศึกษาปี สุดท้าย/บัณฑิตใหม่ที่มีต่อคุณภาพ	จากแบบสอบถามความพึงพอใจของนิสิตปีสุดท้าย/ บัณฑิตใหม่ที่มีต่อคุณภาพหลักสูตร นิสิตมีความพึง	D.D.S.Dent_59_5.4_10

ผลการดำเนินงานตามกรอบมาตรฐานคุณวุฒิ			
	ดัชนีบ่งชี้ผลการดำเนินงาน (Key Performance Indicators)	ผลการดำเนินงาน (เขียนบรรยายผลการดำเนินงาน)	รายการหลักฐาน
	หลักสูตร เฉลี่ยไม่น้อยกว่า 3.50 จากคะแนนเต็ม 5.00	พอใจ เฉลี่ย 3.62 จากคะแนนเต็ม 5.00	
12	ระดับความพึงพอใจของผู้ใช้บัณฑิตที่มีต่อบัณฑิตใหม่ เฉลี่ยไม่น้อยกว่า 3.50 จากคะแนนเต็ม 5.00	ระดับความพึงพอใจของผู้ใช้บัณฑิตที่มีต่อบัณฑิตใหม่ เฉลี่ย 4.21 จากคะแนนเต็ม 5.00	D.D.S.Dent_59_5.4_11
	รวมตัวบ่งชี้ในปี	11	
	จำนวนตัวบ่งชี้ในปีที่ดำเนินการผ่าน	11	
	ร้อยละของตัวบ่งชี้ทั้งหมดในปี	100	
หลักสูตรทันตแพทยศาสตรบัณฑิต มีการดำเนินงานร้อยละ100 ของตัวบ่งชี้ผลการดำเนินงานที่ระบุไว้ มีค่าคะแนนเท่ากับ 5			

### ผลการดำเนินงาน

ผลการประเมินตัวบ่งชี้ที่ 1.1 หลักสูตรทันตแพทยศาสตรบัณฑิต สาขาวิชาทันตแพทยศาสตร์ “ผ่าน” ตามเกณฑ์มาตรฐานหลักสูตร พ.ศ.2548 และกรอบมาตรฐานคุณวุฒิระดับอุดมศึกษาแห่งชาติ พ.ศ. 2552

### 6.2 หลักสูตรวิทยาศาสตรมหาบัณฑิต สาขาทันตกรรมคลินิก

ผลการดำเนินงานตามกรอบมาตรฐานคุณวุฒิ			
	ดัชนีบ่งชี้ผลการดำเนินงาน (Key Performance Indicators)	ผลการดำเนินงาน	รายการหลักฐาน
	อาจารย์ประจำหลักสูตร มีส่วนร่วมในการประชุมเพื่อวางแผน ติดตาม และ ทบทวนการดำเนินงานหลักสูตร	อาจารย์ประจำหลักสูตรทุกท่านมีส่วนร่วมในการประชุมซึ่งจัดขึ้นทุก 2 เดือน ในปีการศึกษา 2559 เพื่อวางแผน ติดตาม และ ทบทวนการดำเนินงาน	รายงานการประชุมทุกครั้งในรอบปีที่ประเมิน (M.Sc.ClinicDent59_5.4_1)
	มีรายละเอียดของหลักสูตร ตามแบบ มคอ. 2 ที่สอดคล้องกับกรอบมาตรฐานคุณวุฒิ ระดับอุดมศึกษาแห่งชาติ หรือ มาตรฐานคุณวุฒิสาขา/สาขาวิชา (ถ้ามี)	หลักสูตรวิทยาศาสตรมหาบัณฑิต สาขาทันตกรรมคลินิก ได้รับการรับทราบจาก สกอ. เมื่อวันที่ 7 กันยายน 2555 โดยมีรายละเอียดของหลักสูตร ตามแบบ มคอ. 2 ที่สอดคล้องกับกรอบมาตรฐานคุณวุฒิ	มคอ.2 (เล่มหลักสูตร) (M.Sc.ClinicDent59_5.4_2)
	มีรายละเอียดของรายวิชา และ รายละเอียดของประสบการณ์ ภาคสนาม (ถ้ามี) ตามแบบ มคอ. 3 และ มคอ. 4 อย่างน้อยก่อนการเปิดสอนใน แต่ละภาคการศึกษา ให้ครบทุกรายวิชา	หลักสูตรมีรายละเอียดของรายวิชา ตามแบบ มคอ.3/ มคอ.4 ใน ภาคเรียนที่ 1/2559 จำนวน 10 วิชา ภาคเรียนที่ 2/2559 จำนวน 13 วิชา ก่อนการเปิดสอนในแต่ละภาคการศึกษาครบทุกรายวิชา จำนวนการจัดทำ มคอ.3/มคอ.4 ผ่านระบบ ภาคเรียนที่ 1/2559 จำนวน 10 วิชา ภาคเรียนที่ 2/2559 จำนวน 13 วิชา	แผ่น CD มคอ.3 (M.Sc.ClinicDent59_5.4_3)

ผลการดำเนินงานตามกรอบมาตรฐานคุณวุฒิ		
ดัชนีบ่งชี้ผลการดำเนินงาน (Key Performance Indicators)	ผลการดำเนินงาน	รายการหลักฐาน
จัดทำรายงานผลการดำเนินการของรายวิชา และรายงานผลการดำเนินการของประสบการณ์ภาคสนาม (ถ้ามี) ตามแบบ มคอ. 5 และ มคอ. 6 ภายใน 30 วัน หลังสิ้นสุดภาคการศึกษาที่เปิดสอนให้ครบทุกรายวิชา	หลักสูตร ได้จัดทำรายงานผลการดำเนินการของรายวิชา ตามแบบ มคอ.5 ภาคเรียนที่ 1/2559 จำนวน 10 วิชา ภาคเรียนที่ 2/2559 จำนวน 13 วิชา ภายใน 30 วัน หลังสิ้นสุดภาคการศึกษาที่ 2559 ครบทุกรายวิชา จำนวนการจัดทำ มคอ.5 ผ่านระบบ ภาคเรียนที่ 1/2559 จำนวน 10 วิชา ภาคเรียนที่ 2/2559 จำนวน 13 วิชา	แผ่น CD มคอ.5 (M.Sc.ClinicDent59_5.4_4)
จัดทำรายงานผลการดำเนินการของหลักสูตร ตามแบบ มคอ. 7 ภายใน 60 วัน หลังปีการศึกษา	หลักสูตร มีการจัดทำรายงานผลการดำเนินการของหลักสูตร ตามแบบมคอ.7 ภายใน 60 วัน หลังสิ้นสุดปีการศึกษา 2559	แผ่น CD มคอ.7 (M.Sc.ClinicDent59_5.4_5)
มีการทวนสอบผลการเรียนทุกรายวิชาที่เปิดสอนในแต่ละปีการศึกษา	ได้มีดำเนินการทวนสอบผลการเรียน 25% ของรายวิชาที่เปิดสอนผ่านที่ประชุมกรรมการหลักสูตร	รายงานการประชุมกรรมการหลักสูตร ครั้งที่ 8/2559, ครั้งที่ 1/2560 (M.Sc.ClinicDent59_5.4_6)
มีการพัฒนา/ปรับปรุงการจัดการเรียนการสอน กลยุทธ์การสอน หรือการประเมินผลการเรียนรู้ จากผลการประเมินการดำเนินงานที่รายงานใน มคอ.7 ปีที่แล้ว	ได้มีการนำข้อมูลจากผลการประเมินการดำเนินงานที่รายงานใน มคอ.7 ปี 2558 มาทำการปรับปรุง การจัดการเรียนการสอน กลยุทธ์การสอน และมีการรายงานผลการดำเนินงานทั้งหมดในปลายปีการศึกษา 2559	รายงานการประชุมกรรมการหลักสูตร ครั้งที่ 4/2559 M.Sc.ClinicDent59_5.4_7
อาจารย์ประจำทุกคนได้รับการพัฒนาทางวิชาการ และ/หรือวิชาชีพ อย่างน้อยปีละ 1 ครั้ง	อาจารย์ผู้สอน จำนวน 17 ท่าน ได้เข้าร่วมประชุมวิชาการ	แบบสรุปการเข้าประชุมอบรมของอาจารย์ และหลักฐานประกอบ เช่นใบลงทะเบียนเข้าประชุม บันทึกข้อความขออนุมัติเข้าร่วมการประชุมวิชาการ (M.Sc.ClinicDent59_5.4_8)
บุคลากรสนับสนุนการเรียนการสอน (ถ้ามี) ได้รับการพัฒนาวิชาการ และ/หรือวิชาชีพ	บุคลากรสายสนับสนุน จำนวน 4 ท่าน ได้เข้าร่วมประชุมวิชาการ	แบบสรุปการเข้าประชุมอบรมของบุคลากรสายสนับสนุน และหลักฐาน ประกอบ เช่นใบลงทะเบียนเข้าประชุม บันทึกข้อความขออนุมัติเข้าร่วมการประชุมวิชาการ (M.Sc.ClinicDent59_5.4_9)
ระดับความพึงพอใจของนักศึกษาปีสุดท้าย/บัณฑิตใหม่ที่มีต่อคุณภาพหลักสูตร เฉลี่ยไม่น้อยกว่า 3.50 จากคะแนนเต็ม 5.00	รวมคะแนนจากแบบสอบถามนิสิตปีสุดท้าย จำนวน 5 คน ได้ค่าเฉลี่ย คะแนนจากการประเมิน 4.73	แบบประเมินความพึงพอใจของนิสิตปีการศึกษา 2559 (M.Sc.ClinicDent59_5.4_10)

ผลการดำเนินงานตามกรอบมาตรฐานคุณวุฒิ		
ดัชนีบ่งชี้ผลการดำเนินงาน (Key Performance Indicators)	ผลการดำเนินงาน	รายการหลักฐาน
ระดับความพึงพอใจของผู้ใช้บัณฑิตที่มีต่อบัณฑิตใหม่ เฉลี่ยไม่น้อยกว่า 3.50 จากคะแนนเต็ม 5.00	รวมคะแนนจากแบบสอบถามผู้ใช้บัณฑิตจำนวน 1 คน ได้ค่าเฉลี่ย คะแนนจากการประเมิน 5.00	แบบประเมินระดับความพึงพอใจของผู้ใช้บัณฑิตที่มีต่อบัณฑิตใหม่ (M.Sc.ClinicDent59_5.4_11)
รวมตัวบ่งชี้ในปี	11	
จำนวนตัวบ่งชี้ในปีที่ดำเนินการผ่าน	11	
ร้อยละของตัวบ่งชี้ทั้งหมดในปี	100	
หลักสูตรวิทยาศาสตรมหาบัณฑิต สาขาวิชาทันตกรรมคลินิก มีการดำเนินงานร้อยละ 100 ของตัวบ่งชี้ผลการดำเนินงานที่ระบุไว้ มีค่าคะแนนเท่ากับ 5		

### ผลการดำเนินงาน

ผลการประเมินตัวบ่งชี้ที่ 1.1 หลักสูตรวิทยาศาสตรมหาบัณฑิต สาขาวิชาทันตกรรมคลินิก “ผ่าน” ตามเกณฑ์มาตรฐานหลักสูตร พ.ศ.2548 และกรอบมาตรฐานคุณวุฒิระดับอุดมศึกษาแห่งชาติ พ.ศ.2552

### 6.3 หลักสูตรวิทยาศาสตรมหาบัณฑิต สาขาทันตกรรมทั่วไป

ผลการดำเนินงานตามกรอบมาตรฐานคุณวุฒิ			
	ดัชนีบ่งชี้ผลการดำเนินงาน (Key Performance Indicators)	ผลการดำเนินงาน (เขียนบรรยายผลการดำเนินงาน)	รายการหลักฐาน
1	อาจารย์ประจำหลักสูตร มีส่วนร่วมในการประชุมเพื่อวางแผน ติดตาม และทบทวนการดำเนินงานหลักสูตร	อาจารย์ประจำหลักสูตร มีส่วนร่วมในการประชุมจำนวน 9 ครั้ง ในปีการศึกษา 2559 (ตั้งแต่วันที่ 21 กรกฎาคม 2559 ถึงวันที่ 4 กรกฎาคม 2560) เพื่อวางแผน ติดตาม และทบทวนการดำเนินงาน	รายงานการประชุม คณะกรรมการบริหาร หลักสูตร ครั้งที่ 9/2559 ถึง ครั้งที่ 4/2560
2	มีรายละเอียดของหลักสูตร ตามแบบ มคอ. 2 ที่สอดคล้องกับกรอบมาตรฐานคุณวุฒิ ระดับอุดมศึกษา แห่งชาติ หรือมาตรฐานคุณวุฒิ สาขา/สาขาวิชา (ถ้ามี)	หลักสูตรวิทยาศาสตรมหาบัณฑิต สาขาวิชา ทันตกรรมทั่วไป ได้รับทราบจาก สกอ. เมื่อวันที่ 4 ตุลาคม 2555 โดยมีรายละเอียดของหลักสูตร ตามแบบ มคอ. 2 ที่สอดคล้องกับกรอบมาตรฐานคุณวุฒิ	มคอ.2 ปรับปรุง 2555
3	มีรายละเอียดของรายวิชา และรายละเอียดของประสบการณ์ ภาคสนาม (ถ้ามี) ตามแบบ มคอ. 3 และ มคอ. 4 อย่างน้อยก่อนการเปิดสอนในแต่ละภาคการศึกษา ให้ครบทุกรายวิชา	หลักสูตร มีรายละเอียดของรายวิชา ตามแบบ มคอ.3/ มคอ.4 ใน ภาคเรียนที่ 1/2559 จำนวน 5 วิชา (วิชากลาง จำนวน 2 วิชา) ภาคเรียนที่ 2/2559 จำนวน 8 วิชา ก่อนการเปิดสอนในแต่ละภาคการศึกษาครบทุกรายวิชา จำนวนการจัดทำ มคอ.3/มคอ.4 ผ่านระบบ TQF ครบทุกรายวิชา ภาคเรียนที่ 1/2559 จำนวน 5 วิชา ภาคเรียนที่ 2/2559 จำนวน 8 วิชา	มคอ. 3 ประจำปี การศึกษา 2559 ในระบบสนับสนุนกรอบ มาตรฐานคุณวุฒิ (TOF)

4	จัดทำรายงานผลการดำเนินการของรายวิชา และรายงานผลการดำเนินการของประสบการณ์ภาคสนาม (ถ้ามี) ตามแบบ มคอ. 5 และ มคอ. 6 ภายใน 30 วัน หลังสิ้นสุดภาคการศึกษาที่เปิดสอนให้ครบทุกรายวิชา	หลักสูตร ได้จัดทำรายงานผลการดำเนินการของรายวิชา ตามแบบ มคอ.5/มคอ.6 ในภาคเรียนที่ 1/2559 จำนวน 5 วิชา ภาคเรียนที่ 2/2559 จำนวน 8 วิชา ภายใน 30 วัน หลังสิ้นสุดภาคการศึกษาที่ 2559 ครบทุกรายวิชา จำนวนการจัดทำ มคอ.5/มคอ.6 ผ่านระบบ TQF ครบทุกวิชา ภาคเรียนที่ 1/2559 จำนวน 5 วิชา ภาคเรียนที่ 2/2559 จำนวน 8 วิชา	มคอ. 5 ประจำปีการศึกษา 2559 ในระบบสนับสนุนกรอบมาตรฐานคุณวุฒิ (TOF)
5	จัดทำรายงานผลการดำเนินการของหลักสูตร ตามแบบ มคอ. 7 ภายใน 60 วัน หลังปีการศึกษา	หลักสูตร มีการจัดทำรายงานผลการดำเนินการของหลักสูตร ตามแบบมคอ. 7 ภายใน 60 วัน หลังสิ้นสุดปีการศึกษา 2559	ผลการดำเนินการของหลักสูตรตามแบบ มคอ. 7
6	มีการทวนสอบผลการเรียนรู้ของนิสิตในรายวิชาที่เปิดสอนในแต่ละปีการศึกษา	หลักสูตรมีการทวนสอบผลสัมฤทธิ์และผลการเรียนรู้ของนักศึกษาตามมาตรฐานผลการเรียนรู้ที่กำหนดใน มคอ.3 และมคอ.4 (ถ้ามี) อย่างน้อยร้อยละ 25 ของรายวิชาที่เปิดสอนในแต่ละปีการศึกษา โดยในปีการศึกษา 2559 มีการทวนสอบผลสัมฤทธิ์และผลการเรียนรู้แต่ละรายวิชา จำนวน 10 รายวิชา	เอกสารการทวนสอบผลสัมฤทธิ์
7	มีการพัฒนา/ปรับปรุงการจัดการเรียนการสอน กลยุทธ์การสอน หรือการประเมินผลการเรียนรู้ จากผลการประเมินการดำเนินงานที่รายงานใน มคอ. 7 ปีที่แล้ว	มีการพัฒนา/ปรับปรุงการจัดการเรียนการสอน กลยุทธ์การสอน หรือการประเมินผลการเรียนรู้ จากผลการประเมินการดำเนินงานที่รายงานใน มคอ. 7 ปีที่แล้ว	รายงานผลการพัฒนาและปรับปรุงการจัดการเรียนการสอน
8	อาจารย์ใหม่ (ถ้ามี) ทุกคน ได้รับการปฐมนิเทศหรือคำแนะนำด้านการจัดการเรียนการสอน	ในปีการศึกษา 2559 ไม่มีอาจารย์ประจำหลักสูตรใหม่	-
9	อาจารย์ประจำหลักสูตรทุกคนได้รับการพัฒนาทางวิชาการ และ/หรือวิชาชีพ อย่างน้อยปีละหนึ่งครั้ง	ในปีการศึกษา 2559 (ส.ค 2559 – ก.ค 2560) อาจารย์ประจำหลักสูตรทุกคนได้รับการพัฒนาทางวิชาการ และ/หรือวิชาชีพมากกว่า 1 ครั้ง	ตารางสรุปการพัฒนาทางวิชาการของอาจารย์ประจำหลักสูตร
10	จำนวนบุคลากรสนับสนุนการเรียนการสอน (ถ้ามี) ได้รับการพัฒนาทางวิชาการ และ/หรือวิชาชีพ ไม่น้อยกว่าร้อยละ 50 ต่อปี	ในปีการศึกษา 2559 (ส.ค 2559 – ก.ค 2560) บุคลากรสายสนับสนุนการเรียนการสอน จำนวน 6 คน ทุกคนได้รับการพัฒนาทางวิชาการมากกว่า 1 ครั้ง	ตารางสรุปการพัฒนาทางวิชาการของบุคลากรสายสนับสนุน
11	ระดับความพึงพอใจของนักศึกษาปีสุดท้าย/บัณฑิตใหม่ที่มีต่อคุณภาพหลักสูตร เฉลี่ยไม่น้อยกว่า 3.50 จากคะแนนเต็ม 5.00	ระดับความพึงพอใจของนักศึกษาปีสุดท้าย/บัณฑิตใหม่ที่มีต่อคุณภาพหลักสูตร เฉลี่ย 4.76	แบบประเมินความพึงพอใจคุณภาพของหลักสูตรฯ ในนิสิตปีสุดท้าย

12	ระดับความพึงพอใจของผู้ใช้บัณฑิตที่มีต่อบัณฑิตใหม่ เฉลี่ยไม่น้อยกว่า 3.50 จากคะแนนเต็ม 5.00	ในปีการศึกษา 2559 จะใช้ผลการประเมินความพึงพอใจของผู้ใช้บัณฑิตใหม่ ในนิสิตที่จบปีการศึกษา 2557 ซึ่งมีบัณฑิตใหม่ จำนวน 1 คน	แบบสำรวจความคิดเห็นของผู้ใช้บัณฑิตที่มีต่อคุณลักษณะของบัณฑิตมหาวิทยาลัย ศรีนครินทรวิโรฒ
รวมตัวบ่งชี้ในปี		11	
จำนวนตัวบ่งชี้ในปีที่ดำเนินการผ่าน		11	
ร้อยละของตัวบ่งชี้ทั้งหมดในปี		100	
หลักสูตรวิทยาศาสตร์มหาบัณฑิต สาขาวิชาทันตกรรมทั่วไป มีการดำเนินงานร้อยละ 100 ของตัวบ่งชี้ผลการดำเนินงานที่ระบุไว้ มีค่าคะแนนเท่ากับ 5			

### ผลการดำเนินงาน

ผลการประเมินตัวบ่งชี้ที่ 1.1 หลักสูตรวิทยาศาสตรมหาบัณฑิต สาขาวิชาทันตกรรมทั่วไป “ผ่าน” ตามเกณฑ์มาตรฐานหลักสูตร พ.ศ.2548 และกรอบมาตรฐานคุณวุฒิระดับอุดมศึกษาแห่งชาติ พ.ศ. 2552

### 6.4 หลักสูตรวิทยาศาสตรมหาบัณฑิต สาขาวิทยาการช่องปากและแม็กซิลโลเฟเชียล

ผลการดำเนินงานตามกรอบมาตรฐานคุณวุฒิ			
	ดัชนีบ่งชี้ผลการดำเนินงาน (Key Performance Indicators)	ผลการดำเนินงาน (เขียนบรรยายผลการดำเนินงาน)	รายการหลักฐาน
1	อาจารย์ประจำหลักสูตร มีส่วนร่วมในการประชุมเพื่อวางแผน ติดตาม และ ทบทวนการดำเนินงานหลักสูตร	หลักสูตรมีการวางแผนและติดตามการดำเนินงานในขั้นตอนต่างๆ ที่เกี่ยวข้องกับหลักสูตรบัณฑิตศึกษาของภาควิชา โดยอาจารย์ประจำหลักสูตร มีส่วนร่วมในการประชุมจำนวน 4 ครั้ง ในปีการศึกษา 2559 เพื่อวางแผน ติดตาม และทบทวนการดำเนินงาน	Grad. Omsci59-5.4.1
2	มีรายละเอียดของหลักสูตร ตามแบบ มคอ. 2 ที่สอดคล้องกับกรอบมาตรฐานคุณวุฒิ ระดับอุดมศึกษาแห่งชาติ หรือ มาตรฐานคุณวุฒิสาขา/สาขาวิชา (ถ้ามี)	หลักสูตรระดับบัณฑิตศึกษาของภาควิชา มีกลไก และการวางแผนตามขั้นตอนของสกอ. ก่อนที่จะมีการเปิดรับนิสิตระดับบัณฑิตศึกษา โดยทั้งนี้เมื่อเสร็จสิ้นขั้นตอน หลักสูตรวิทยาศาสตรมหาบัณฑิต สาขาวิชา วิทยาการช่องปากและแม็กซิลโลเฟเชียล ได้รับการรับทราบจาก สกอ. เมื่อวันที่ 30 มกราคม 2558 โดยมีรายละเอียดของหลักสูตร ตามแบบ มคอ. 2 ที่สอดคล้องกับกรอบมาตรฐานคุณวุฒิ	Grad. Omsci59-5.4.2
3	มีรายละเอียดของรายวิชา และ รายละเอียดของประสบการณ์ ภาคสนาม (ถ้ามี) ตามแบบ มคอ. 3 และ มคอ. 4 อย่างน้อยก่อนการเปิดสอนใน แต่ละภาคการศึกษา ให้ครบทุกรายวิชา	หลักสูตร มีรายละเอียดของรายวิชา ตามแบบ มคอ. 3/ มคอ.4 ใน ภาคเรียนที่ 1/2559 จำนวน 9 วิชา ภาคเรียนที่ 2/2559 จำนวน 9 วิชา ก่อนการเปิดสอนในแต่ละภาคการศึกษาครบทุกรายวิชา จำนวนการจัดทำ มคอ.3/มคอ.4 ผ่านระบบ ภาคเรียนที่ 1/2559 จำนวน 3 วิชา ภาคเรียนที่ 2/2559 จำนวน 6 วิชา	Grad. Omsci59-5.4.3



ผลการดำเนินงานตามกรอบมาตรฐานคุณวุฒิ			
	ดัชนีบ่งชี้ผลการดำเนินงาน (Key Performance Indicators)	ผลการดำเนินงาน (เขียนบรรยายผลการดำเนินงาน)	รายการหลักฐาน
4	จัดทำรายงานผลการดำเนินการของรายวิชา และรายงานผลการดำเนินการของประสบการณ์ภาคสนาม (ถ้ามี) ตามแบบ มคอ. 5 และ มคอ. 6 ภายใน 30 วัน หลังสิ้นสุดภาคการศึกษาที่เปิดสอนให้ครบทุกรายวิชา	หลักสูตร ได้จัดทำรายงานผลการดำเนินการของรายวิชา ตามแบบ มคอ.5/มคอ.6 ในภาคเรียนที่ 1/2559 จำนวน 9 วิชา ภาคเรียนที่ 2/2559 จำนวน 9 วิชา ภายใน 30 วัน หลังสิ้นสุดภาคการศึกษาที่ 2558 ครบทุกรายวิชา จำนวนการจัดทำ มคอ.5/มคอ.6 ผ่านระบบภาคเรียนที่ 1/2559 จำนวน 9 วิชา ภาคเรียนที่ 2/2559 จำนวน 9 วิชา	Grad. Omsci59-5.4.4
5	จัดทำรายงานผลการดำเนินการของหลักสูตร ตามแบบ มคอ. 7 ภายใน 60 วัน หลังปีการศึกษา	หลักสูตร มีการจัดทำรายงานผลการดำเนินการของหลักสูตร ตามแบบมคอ. 7 ภายใน 60 วัน หลังสิ้นสุดปีการศึกษา 2559	Grad. Omsci59-5.4.5
6	มีการทวนสอบผลการเรียนทุกรายวิชาที่เปิดสอนในแต่ละปีการศึกษา	หลักสูตรมีการจัดทำทวนเกรดผลการเรียนทุกรายวิชาที่เปิดสอน ในปีการศึกษา 2559 และสรุปรวบรวมผลเพื่อนำมาใช้ในการปรับปรุงและพัฒนาวิชาที่เปิดสอนสำหรับนิสิตชั้นปีที่ 1 ของหลักสูตร	Grad. Omsci59-5.4.6
7	มีการพัฒนา/ปรับปรุงการจัดการเรียนการสอน กลยุทธ์การสอน หรือการประเมินผลการเรียนรู้ จากผลการประเมินการดำเนินงานที่รายงานใน มคอ. 7 ปีที่แล้ว	ยังไม่มีผลดำเนินงานเนื่องจากนิสิตเพิ่งสำเร็จการศึกษาในชั้นปีที่ 1 ของแขนงวิทยาศาสตร์และทันตกรรมรากเทียม และยังไม่มือนิสิตสมัครในแขนงวิชาเวชศาสตร์ช่องปาก รุ่นที่ 2	ไม่มีเอกสารประกอบ
8	อาจารย์ใหม่ (ถ้ามี) ทุกคน ได้รับการปฐมนิเทศหรือคำแนะนำด้านการจัดการเรียนการสอน	หลักสูตรยังไม่มีอาจารย์ใหม่เพิ่มเติมในหลักสูตร	Grad. Omsci59-5.4.8
9	อาจารย์ประจำทุกคนได้รับการพัฒนาทางวิชาการ และ/หรือวิชาชีพ อย่างน้อยปีละ 1 ครั้ง	อาจารย์ประจำทุกคนได้รับการพัฒนาทางวิชาการหรือวิชาชีพอย่างน้อยปีละ 1 ครั้ง สอดคล้องกับกลยุทธ์และแผนพัฒนาบุคลากรของภาควิชาและคณะ	Grad. Omsci59-5.4.9
10	บุคลากรสนับสนุนการเรียนการสอน (ถ้ามี) ได้รับการพัฒนาวิชาการ และ/หรือวิชาชีพ	หลักสูตรมีการส่งบุคลากรสายสนับสนุนการเรียนการสอนเพื่อการพัฒนาทางวิชาการในวิชาชีพ ดังจะเห็นได้จากแผนพัฒนาบุคลากรสายสนับสนุนของภาควิชาด้วย แต่เนื่องจากปัจจุบันคณะฯ มีการปรับโครงสร้างบุคลากรสายสนับสนุน โดยถ่ายโอนไปเป็นบุคลากรของโรงพยาบาลทันตกรรม คณะทันตแพทยศาสตร์ ทำให้แผนด้านการพัฒนาบุคลากรจึงต้องขึ้นกับนโยบายและบริบทของการบริหารงานบุคคลของโรงพยาบาลทันตกรรม ภาควิชาฯ มีบทบาทเพียงตอบสนองนโยบายของคณะฯ	Grad. Omsci59-5.4.10
11	ระดับความพึงพอใจของนักศึกษาปีสุดท้าย/บัณฑิตใหม่ที่มีต่อคุณภาพหลักสูตร เฉลี่ยไม่น้อยกว่า 3.50 จากคะแนนเต็ม 5.00	ยังไม่มีผลดำเนินงานเนื่องจากหลักสูตรยังไม่มีผู้สำเร็จการศึกษาจากหลักสูตรนี้	ไม่มีเอกสารประกอบ

ผลการดำเนินงานตามกรอบมาตรฐานคุณวุฒิ			
	ดัชนีบ่งชี้ผลการดำเนินงาน (Key Performance Indicators)	ผลการดำเนินงาน (เขียนบรรยายผลการดำเนินงาน)	รายการหลักฐาน
12	ระดับความพึงพอใจของผู้ใช้บัณฑิตที่มีต่อบัณฑิตใหม่ เฉลี่ยไม่น้อยกว่า 3.50 จากคะแนนเต็ม 5.00	ยังไม่มีการประเมินระดับความพึงพอใจของผู้ใช้บัณฑิต เนื่องจากยังไม่มีผู้สำเร็จการศึกษาจากหลักสูตรนี้	ไม่มีเอกสารประกอบ
รวมตัวบ่งชี้ในปี		9	
จำนวนตัวบ่งชี้ในปีที่ดำเนินการผ่าน		9	
ร้อยละของตัวบ่งชี้ทั้งหมดในปี		100	
หลักสูตรวิทยาศาสตรมหาบัณฑิต สาขาวิชาวิทยาการช่องปากและแม็กซิลโลเฟเชียล มีการดำเนินงานร้อยละ100 ของตัวบ่งชี้ผลการดำเนินงานที่ระบุไว้ มีค่าคะแนนเท่ากับ 5			

### ผลการดำเนินงาน

ผลการประเมินตัวบ่งชี้ที่ 1.1 หลักสูตรวิทยาศาสตรมหาบัณฑิต สาขาวิชาวิทยาการช่องปากและแม็กซิลโลเฟเชียล “ผ่าน” ตามเกณฑ์มาตรฐานหลักสูตร พ.ศ.2548 และกรอบมาตรฐานคุณวุฒิระดับอุดมศึกษา แห่งชาติ พ.ศ. 2552

### รายการหลักฐาน

Dent\_59\_5.2\_6.1 รายงานผลหลักสูตรทันตแพทยศาสตรบัณฑิต

Dent\_59\_5.2\_6.2 รายงานผลหลักสูตรวิทยาศาสตรมหาบัณฑิต สาขาทันตกรรมคลินิก

Dent\_59\_5.2\_6.3 รายงานผลหลักสูตรวิทยาศาสตรมหาบัณฑิต สาขาทันตกรรมทั่วไป

Dent\_59\_5.2\_6.4 รายงานผลหลักสูตรวิทยาศาสตรมหาบัณฑิต สาขาวิทยาการช่องปากและแม็กซิลโลเฟเชียล

### ผลการประเมินตนเอง

เป้าหมาย	ผลการดำเนินงาน		บรรลุเป้าหมาย	คะแนน	หมายเหตุ
	ตัวตั้งตัวหาร	ผลลัพธ์			
5.00 ข้อ	1,2,3,4,5,6	6.00	✓	5.00	

ตัวบ่งชี้ : มคอ. 5.1 การบริหารจัดการแบบลีน (lean Management)

ชนิดของตัวบ่งชี้ : กระบวนการ (P)

การคิดรอบปี : ปีการศึกษา

ผู้รับผิดชอบ รองผู้อำนวยการฝ่ายการรักษา เบอร์โทร 0-87550-6043

ผู้รายงานผล รองผู้อำนวยการฝ่ายการรักษา เบอร์โทร 0-87550-6043

ผลการดำเนินการตามมาตรฐาน : ข้อ

1. มีการใช้ข้อมูลและสารสนเทศในการคัดเลือกกระบวนการทำงาน (Work Process) ที่มีความสูญเสีย(Waste) เพื่อทำการปรับปรุงประสิทธิภาพของกระบวนการ อย่างน้อย 1 กระบวนการ  
ผลการดำเนินการ

จากเดิมโรงพยาบาลทันตกรรม ได้กำหนดขั้นตอนการส่งถ่ายภาพรังสี CT scan ไว้ แต่ยังไม่ชัดเจนเป็นเหตุให้เจ้าหน้าที่ส่วนใหญ่ยังสับสนและปฏิบัติได้ไม่ถูกต้องตามขั้นตอนที่ได้กำหนดไว้อย่างเคร่งครัด ประกอบกับทันตแพทย์ที่ทำการถ่ายภาพรังสีและแปลผลวิเคราะห์ภาพรังสีก็มีเพียง 1 ท่าน ซึ่งมีภาระงานสอนจำนวนมาก จึงไม่สามารถระบุวัน เวลานั้นดหมายที่ชัดเจนแน่นอนให้กับผู้มารับบริการในวันที่มารับบริการได้ อีกทั้ง ยังไม่มีแผนกที่รับผิดชอบในการนัดหมายโดยตรง จึงเป็นเหตุให้ผู้มารับบริการเกิดความไม่ประทับใจ เป็นต้น

ด้วยเหตุผลดังกล่าวข้างต้น ในปีการศึกษา 2559 โรงพยาบาลทันตกรรม จึงได้คัดเลือกหัวข้อกระบวนการส่งถ่ายภาพรังสี CT scan มา 1 กระบวนการ เพื่อทำการปรับปรุงกระบวนการทำงานให้เกิดประสิทธิภาพ เพื่อให้มีขั้นตอนและการบริการเป็นไปด้วยความรวดเร็ว ลดระยะเวลาการรอคอย เพื่อสร้างความพึงพอใจต่อผู้มารับบริการ โดยการดำเนินการเริ่มจากการจัดเก็บสถิติผู้มารับบริการแผนรังสี สสำรวจความพึงพอใจของผู้รับบริการแผนรังสี และจัดเก็บข้อมูลจากใบรายงานเหตุการณ์/อุบัติการณ์ที่เกี่ยวข้องกับงาน X-ray

#### รายการหลักฐาน

- |                 |   |
|-----------------|---|
| Dent_59_5.1_1.1 | Flow chart ขั้นตอนการส่งถ่ายภาพรังสี X-ray CT scan (เดิม)   |
| Dent_59_5.1_1.2 | สถิติผู้มารับบริการคลินิกทันตรังสีวิทยาและแม็กซิลโลเฟเชียล งานทันตกรรมบริการ 1 ประจำปี พ.ศ. 2556 - 2559 |
| Dent_59_5.1_1.3 | สรุปแบบสอบถามความคิดเห็นในการให้บริการคลินิกทันตรังสีวิทยา และแม็กซิลโลเฟเชียล งานทันตกรรมบริการ 1      |
| Dent_59_5.1_1.4 | สรุปจำนวนรายงานเหตุการณ์/อุบัติการณ์ที่เกี่ยวข้องกับงาน X-ray ประจำปี 2559                              |

2. มีการวิเคราะห์กระบวนการทำงานตามเกณฑ์ข้อ 1 ในรายละเอียด เพื่อระบุสาเหตุของความสูญเสีย  
ผลการดำเนินการ

จากผลการดำเนินการจัดเก็บสถิติผู้มารับบริการคลินิกทันตรังสีวิทยาและแม็กซิลโลเฟเชียล งานทันตกรรมบริการ 1 ประจำปี พ.ศ. 2556 – 2559 สรุปแบบสอบถามความคิดเห็นในการให้บริการคลินิกทันตรังสีวิทยาและแม็กซิลโลเฟเชียล และจัดเก็บข้อมูลจากใบรายงานเหตุการณ์/อุบัติการณ์ที่เกี่ยวข้องกับงาน X-ray วิเคราะห์สาเหตุเบื้องต้น พบว่า ขั้นตอนการส่งถ่ายภาพรังสี CT

scan มีขั้นตอนการดำเนินการยังไม่ชัดเจน ดังนั้น จึงได้เชิญเจ้าหน้าที่ทุกฝ่ายที่เกี่ยวข้อง เข้าร่วม ประชุมวิเคราะห์ขั้นตอนการปฏิบัติงานโดยละเอียดเพื่อกำหนดขั้นตอนการส่งถ่ายภาพรังสี CT scan ให้ชัดเจนมากยิ่งขึ้น

#### **รายการหลักฐาน**

- Dent\_59\_5.1\_1.5 รายงานการประชุมเจ้าหน้าที่ผู้เกี่ยวข้องกับการถ่ายภาพรังสี X-ray CT scan ครั้ง 1 วันพุธที่ 18 มกราคม 2560
- Dent\_59\_5.1\_1.6 Flow chart ขั้นตอนการส่งถ่ายภาพรังสี X-ray CT scan (ใหม่)

### **3. วางแผนการปรับปรุงกระบวนการทำงานที่มีความสูญเสีย โดยกำหนดตัวชี้วัดและค่าเป้าหมายที่จะใช้ติดตามและประมาณความสำเร็จของการปรับปรุง**

#### **ผลการดำเนินการ**

หลังจากที่ได้ขั้นตอนการส่งถ่ายภาพรังสี X-ray CT scan ได้เปรียบเทียบกับระหว่างขั้นตอนใหม่และขั้นตอนเดิม พบว่าขั้นตอนการปฏิบัติงานไม่ได้ลดน้อยลง เพียงแต่เป็นระบบและชัดเจนมากขึ้น ดังนั้น จึงกำหนดตัวชี้วัดที่จะต้องลดอุบัติเหตุ/เหตุการณ์ลงให้ได้อย่างน้อย ร้อยละ 50 และผู้มารับบริการมีความพึงพอใจมากขึ้น ร้อยละ 80

#### **รายการหลักฐาน**

- Dent\_59\_5.1\_1.7 รายงานการประชุมคณะกรรมการบริหารกิจการโรงพยาบาลทันตกรรม ครั้งที่ 1/2560 เมื่อวันที่ 26 มกราคม 2560

### **4. มีการดำเนินการตามแผนปรับปรุงกระบวนการทำงานตามแผนที่ระบุในเกณฑ์ข้อ 3**

#### **ผลการดำเนินการ**

ดำเนินการจัดประชุมเจ้าหน้าที่ทุกฝ่ายที่มีส่วนเกี่ยวข้อง เพื่อชี้แจงขั้นตอนการดำเนินงานและตัวชี้วัด ให้รับทราบเพื่อนำไปทดลองปฏิบัติ

#### **รายการหลักฐาน**

- Dent\_59\_5.1\_1.8 รายงานการประชุมเจ้าหน้าที่ผู้เกี่ยวข้องกับการถ่ายภาพรังสี X-ray CT scan ครั้ง 2 วันจันทร์ที่ 30 มกราคม 2560

### **5. มีการติดตามผลการดำเนินการตามตัวชี้วัดที่กำหนด และรายงานผลในคณะกรรมการโรงพยาบาลทันตกรรม หรือคณะกรรมการที่เกี่ยวข้องเพื่อพิจารณา**

#### **ผลการดำเนินการ**

จากการให้เจ้าหน้าที่ทุกฝ่ายที่เกี่ยวข้องทดลองปฏิบัติตามขั้นตอนการส่งถ่าย X-ray CT scan เป็นเวลา 5 เดือน สรุปผลการดำเนินการสามารถลดจำนวนรายงานอุบัติเหตุ/เหตุการณ์ของคลินิกทันตรังสีวิทยาและแม็กซิลโลเฟเชียล งานทันตกรรมบริการ 1 ลงได้ ร้อยละ 71.43 และผู้มารับบริการมีความพึงพอใจมากขึ้น ร้อยละ 81.66

#### **รายการหลักฐาน**

- Dent\_59\_5.1\_1.9 สรุปแบบสอบถามความคิดเห็นในการให้บริการคลินิกทันตรังสีวิทยา และแม็กซิลโลเฟเชียล งานทันตกรรมบริการ 1 (ระหว่างเดือน กุมภาพันธ์ – มิถุนายน 2560)

Dent\_59\_5.1\_1.10 สรุปลำดับงานรายงานเหตุการณ์/อุบัติการณ์ที่เกี่ยวข้องกับงาน X-ray (ระหว่างเดือน กุมภาพันธ์ – มิถุนายน 2560)

6. มีการนำผลการพิจารณาหรือผลการประเมินมาปรับปรุงกระบวนการทำงานต่อไป เพื่อให้บรรลุเป้าหมาย หรือปรับให้เป็นกระบวนการทำงานใหม่ที่ได้ประสิทธิภาพและทำการเผยแพร่สู่ผู้ที่เกี่ยวข้อง **ผลการดำเนินการ**

นำผลการประเมินตัวชี้วัดเสนอที่ประชุมคณะทำงานบริหารกิจการโรงพยาบาลทันตกรรม เมื่อวันที่ 20 กรกฎาคม 2560 เพื่อพิจารณาปรับปรุงกระบวนการทำงาน และเผยแพร่ขั้นตอนดังกล่าว ต่อที่ประชุมบุคลากรโรงพยาบาลทันตกรรม เพื่อทราบและเป็นแนวทางและตัวอย่างสำหรับใช้ในการ ปรับปรุงกระบวนการทำงานในหน้าที่ของตนเองต่อไป

**รายการหลักฐาน**

Dent\_59\_5.1\_1.11 รายงานการประชุมคณะทำงานบริหารกิจการโรงพยาบาลทันตกรรม ครั้งที่ 5/2560 เมื่อวันที่ 20 กรกฎาคม 2560

Dent\_59\_5.1\_1.12 รายงานการประชุมบุคลากรโรงพยาบาลทันตกรรม วันพุธที่ 2 สิงหาคม 2560

**ผลการประเมินตนเอง**

เป้าหมาย	ผลการดำเนินงาน		บรรลุเป้าหมาย	คะแนน	หมายเหตุ
	ตัวตั้งตัวหาร	ผลลัพธ์			
5.00 ข้อ	1,2,3,4,5,6	6.00	✓	5.00	

ตัวบ่งชี้ : มคอ. 5.2 การดำเนินการตามมาตรการรักษาสีสิ่งแวดล้อมและประหยัดพลังงาน

ชนิดของตัวบ่งชี้ : กระบวนการ (P)

การคิดรอบปี : ปีการศึกษา

ผลการดำเนินการตามเกณฑ์ประเมิน : 5 ข้อ

## 1. มีการจัดตั้งคณะกรรมการดำเนินการหรือมีการมอบหมายให้มีผู้รับผิดชอบดำเนินการ

### ผลการดำเนินการ

คณะทันตแพทยศาสตร์มีการจัดตั้งคณะกรรมการประหยัดพลังงาน (คำสั่งคณะทันตแพทยศาสตร์ที่ 39/2559) ซึ่งมีตัวแทนของทุกภาควิชาและสำนักงานคณบดี เพื่อดำเนินการสร้างจิตสำนึกสาธารณะให้เกิดกับบุคลากรในคณะฯในด้านการประหยัดทรัพยากรและประหยัดพลังงาน (Dent\_SWU5.2\_1.1)

## 2. มีแผนการดำเนินการตามมาตรการรักษาสีสิ่งแวดล้อมและประหยัดพลังงาน โดยกำหนดตัวชี้วัด

### ความสำเร็จ และค่าเป้าหมายที่ต้องการบรรลุ

### ผลการดำเนินการ

มีการทำแผนดำเนินการและมีการกำหนดมาตรการรักษาสีสิ่งแวดล้อมและประหยัดพลังงาน โดยกำหนดตัวชี้วัดความสำเร็จและค่าเป้าหมายที่ต้องการบรรลุของคณะทันตแพทยศาสตร์ (Dent\_SWU5.2\_2.1) ซึ่งดำเนินการต่อเนื่องตั้งแต่ปี พ.ศ 2558 จนถึงปัจจุบัน ดังนี้

#### **มาตรการลดการใช้กระดาษ เป้าหมาย : ลดการใช้กระดาษ 10%**

- ส่งเสริมการใช้กระดาษใช้แล้วหน้าเดียว ในการทำสำเนา บันทึกข้อความ หนังสือภายนอก
- เอกสารที่หมุนเวียนภายในคณะ เช่น ใบลากิจ ลาป่วย ลาพักผ่อน ให้ใช้กระดาษใช้แล้วหน้าเดียวในการถ่ายเอกสาร
- ลดการใช้กระดาษหน้าเดียวในการทำหนังสือแบบเสนอวาระประชุมในแต่ละเดือน โดยให้ส่งไลน์กลุ่มให้ธุรการภาควิชา
- ให้ลดการสำเนาเอกสารประกอบการเรียนการสอนและสนับสนุนการทำบทเรียนทางอิเล็กทรอนิกส์ และสื่อการเรียนการสอนออนไลน์ เพื่อรองรับการเรียนแบบ E-learning กับอุปกรณ์ที่คณะฯจัดหาให้ เช่น iPad เป็นต้น

#### **มาตรการประหยัดพลังงานไฟฟ้า เป้าหมาย : ลดการใช้พลังงานในภาพรวมคณะฯ 10%**

- เดินขึ้น-ลง 2 ชั้น รณรงค์ให้ใช้บันไดแทนการใช้ลิฟท์
- ช่วงเช้าเปิดเครื่องปรับอากาศเวลา 9.00 น. ช่วงกลางวัน(พักเที่ยง) ปิดเครื่องปรับอากาศ และจะเปิดใช้เวลา 13.00 น. ช่วงเย็นจะปิดเครื่องปรับอากาศเวลา 15.30 น.
- มอบหมายให้หัวหน้าชั้นปีรับผิดชอบเรื่อง เปิด-ปิด ไฟ และเครื่องปรับอากาศภายในห้องเรียน
- การทำข้อตกลงการตรวจเปิดปิดไฟและเครื่องปรับอากาศ

โดยได้แจ้งให้บุคลากรทั้งสายวิชาการและสายสนับสนุนรับทราบนโยบาย โดยแจ้งผ่านการประชุมคณะกรรมการประจำคณะฯ 1/2560 เมื่อวันที่ 10 มกราคม 2560 4.2.1 นโยบายการรักษาสีสิ่งแวดล้อมและประหยัดพลังงาน (Dent\_SWU5.2\_2.2)

โดยที่ประชุมกรรมการคณะฯ ในปีที่ผ่านมา มีข้อเสนอแนะ ให้ใช้มาตรการประหยัดไฟฟ้าในสวนบริเวณของภาควิชาฯก่อน โดยขอให้ยังไม่ใช้มาตรการการปิดเครื่องปรับอากาศและไฟฟ้าในส่วนคลินิก เนื่องจากมีคนไข้และบุคลากรทำงานในช่วงเวลาพักเที่ยง เพื่อลดผลกระทบต่อคนไข้

และควรมีการส่งบุคลากร เช่น ช่างในคณะไปอบรม หรือ ดูงานประหยัดพลังงานในหน่วยงานอื่น เพื่อนำบทเรียนการประหยัดพลังงานมาใช้ในคณะฯ

### **3. มีระบบและกลไกที่ส่งเสริมให้บุคลากรและผู้เกี่ยวข้องมีส่วนร่วมในการดำเนินการตามแผน ผลการดำเนินการ**

มีระบบกลไกที่ส่งเสริมให้บุคลากรและผู้เกี่ยวข้องมีส่วนร่วมในการดำเนินการตามแผนและการติดตามการดำเนินการตามนโยบายประหยัดพลังงานในคณะฯ โดยมีการเสนอนโยบายในที่ประชุมกรรมการเพื่อให้ตัวแทนจากภาควิชาและสำนักงานคณบดีมีส่วนร่วม รวมทั้งประชุมคณะกรรมการประหยัดพลังงานเป็นระยะอย่างสม่ำเสมอ โดยการประชุมเพื่อติดตามผลการปฏิบัติงานล่าสุดของคณะกรรมการประหยัดพลังงานในการประชุมครั้งที่ 3/2560 เมื่อวันที่ 14 มิถุนายน 2560 (Dent\_SWU5.2\_3.1) ได้มีข้อเสนอแนะเพิ่มเติม ในมาตรการประหยัดพลังงานของคณะทันตแพทยศาสตร์ ที่จะดำเนินงานต่อไป ดังนี้

#### **1) มาตรการลดพลังงานไฟฟ้า**

คณะกรรมการฯ พบว่า สติกเกอร์บางส่วนมีการชำรุด ร่วมกับการย้ายที่ทำการภาควิชา ในบางภาควิชา ที่ประชุมจึงมอบหมายให้เลขานุการภาควิชาประสานงานกับ นายอนิรุทธิ์ เสวกอาภรณ์ เพื่อดำเนินการนำสติกเกอร์รณรงค์การประหยัดพลังงานไฟฟ้าโดยการนำไปติดตามสวิตช์ เปิด - ปิดไฟ และสติกเกอร์กำหนดระยะเวลาการเปิด - ปิดเครื่องปรับอากาศ ในบริเวณคณะและอาคารที่มีการปรับปรุงใหม่ ในปี พ.ศ. 2560

#### **2) มาตรการลดการใช้กระดาษ (เพิ่มเติม)**

คณะกรรมการฯ เสนอมาตรการเพิ่มเติม ในการประหยัดกระดาษและลดการสำเนาเอกสารที่ไม่จำเป็น เนื่องจาก พบว่า ในคณะฯมีการแจก iPad ให้นิสิตทันตแพทย์ชั้นปีที่ 2-5 ทุกคนแล้ว จึงเห็นควรเสนอกรรมการคณะฯ ให้ประกาศนโยบาย งดการสำเนาเอกสารประกอบการสอน และคู่มือปฏิบัติการ(Lab) และ คู่มือปฏิบัติงานคลินิกของนิสิตปี 4-5 โดยให้ธุรการภาคที่ได้รับแจก IPAD นำไฟล์คู่มือปฏิบัติงานคลินิกจากอาจารย์มาทำเป็นไฟล์ดิจิทัล ส่งใน IPAD โดยให้ประสานงานกับงานการศึกษาในการจัดทำไฟล์ดิจิทัล นอกจากนี้ได้มอบให้ฝ่ายการศึกษาทำหนังสือแจ้งมาตรการความปลอดภัยในการนำไฟล์ดิจิทัลเผยแพร่ใน IPAD ให้คณาจารย์ทุกท่านได้รับทราบ

นอกจากนี้ ทางคณะกรรมการประหยัดพลังงานคณะทันตแพทย์ มศว ยังได้สร้างช่องทางการสื่อสารผ่าน Line group ของคณะกรรมการประหยัดพลังงาน และมีการส่งเสริมให้บุคลากรและผู้เกี่ยวข้องมีส่วนร่วม เพื่อให้การดำเนินการบรรลุเป้าหมาย (Dent\_SWU5.2\_3.2)

### **4. มีการดำเนินการตามแผน และติดตามประเมินผลการดำเนินงานตามตัวบ่งชี้ของแผน พร้อมทั้งรายงานต่อคณะกรรมการประจำคณะเพื่อพิจารณา**

#### **ผลการดำเนินการ**

มีการดำเนินการตามแผนการประหยัดพลังงาน และมีการจัดให้มีการรณรงค์ผ่านสื่อประชาสัมพันธ์ในลิฟท์โดยสารทั้ง 2 ตัวของคณะทันตแพทยศาสตร์ และทำรายงานสรุปผลการดำเนินงานประจำปีต่อคณะกรรมการคณะ (Dent\_SWU5.2\_4.1) ทั้งนี้ ในการดำเนินงานปีล่าสุดได้นำเสนอผลการดำเนินงานต่อที่ประชุมกรรมการคณะประจำเดือน กรกฎาคม 2560 (Dent\_SWU5.2\_4.2) ผลความสำเร็จด้านการประหยัดพลังงานของคณะทันตแพทยศาสตร์ สามารถเห็นได้จากข้อมูลประกอบในรายงาน ซึ่งสามารถสรุปโดยย่อได้ดังนี้

## 1) ข้อมูลการความสำเร็จด้านการลดการใช้พลังงานไฟฟ้า

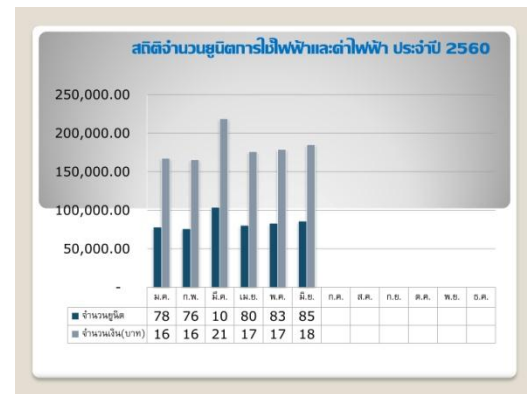

จากข้อมูลการใช้พลังงาน เมื่อทำการเปรียบเทียบย้อนหลัง 2 ปี ระหว่าง พ.ศ.2559-2560) จะพบว่า คณะทันตแพทยศาสตร์สามารถควบคุมการใช้ไฟฟ้าได้ ซึ่งอาจจะมีเพิ่มขึ้นในช่วงการเปิดภาคเรียนและการปรับปรุงพื้นที่บางส่วนของคณะฯ

ในปี 2558 โดยเปรียบเทียบกับข้อมูลไตรมาสแรก มียอดจำนวนยูนิตการใช้ไฟฟ้าสูงกว่าไตรมาสสองและสาม เนื่องจากการปรับปรุงพื้นที่บางส่วนของคณะฯ

ในปี 2559 มียอดจำนวนยูนิตการใช้ไฟฟ้าลดลงเรื่อยๆ และเริ่มสูงขึ้นเล็กน้อยในไตรมาสที่สอง เนื่องจาก นิสิตบางสาขาวิชาได้เข้ามาเริ่มทำแล็บในคลินิกต่างๆ (Dent\_SWU5.2\_4.3)

## 2) ข้อมูลการความสำเร็จด้านการลดการใช้กระดาษ

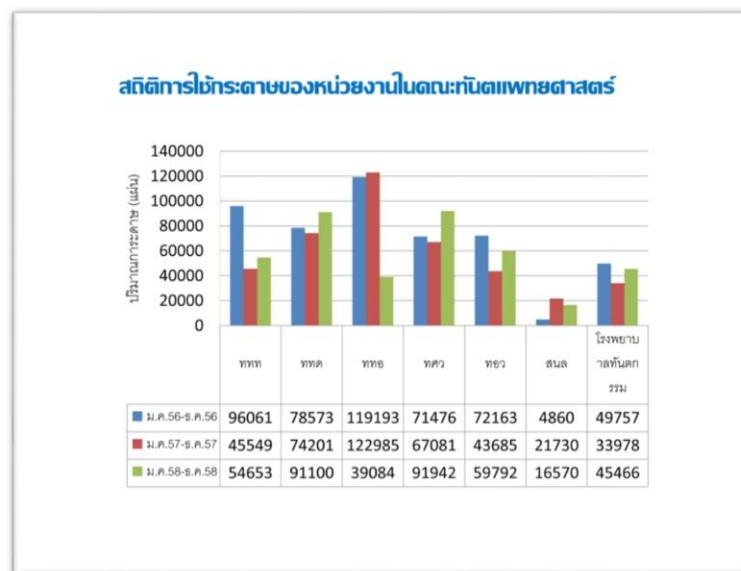

จากข้อมูลการใช้ปริมาณกระดาษเพิ่มขึ้นเล็กน้อยในภาพรวม โดยภาควิชาทันตกรรมอนุรักษฯ ลดลงร้อยละ 68 และสำนักงานคณบดีลดลง 23.7 แต่บางภาควิชายังมีปริมาณการใช้เพิ่มขึ้นเล็กน้อย เนื่องจากภาควิชาได้เปิดหลักสูตรใหม่ ทำให้ต้องเตรียมเอกสารเพื่อใช้ประกอบการเรียนการสอน (Dent\_SWU5.2\_4.4)



5. มีการนำผลการประเมินและข้อเสนอแนะจากคณะกรรมการประจำคณะมาใช้ในการแก้ไขปรับปรุง หรือ กำหนดแนวทางในการดำเนินงานปีต่อไป

#### ผลการดำเนินการ

จากผลการดำเนินงานในรอบปีที่ผ่านมา จะเห็นได้ว่า ยังต้องปรับปรุงมาตรการควบคุมการใช้ ปริมาณกระดาษ เพื่อวางแผนปรับปรุงการทำงานให้มีประสิทธิภาพมากยิ่งขึ้น ดังนี้

คณะกรรมการเสนอให้ลดการสำเนาเอกสารที่ไม่จำเป็น เนื่องจากพบว่า มีการแจก iPad ให้กับนิสิต ทันตแพทย์ชั้นปีที่ 2-5 ทุกคนแล้ว จึงเห็นควรเสนอคณะกรรมการประจำคณะฯ ให้ประกาศเป็นนโยบาย งด การสำเนาเอกสารประกอบการสอน และให้อาจารย์จัดทำคู่มือปฏิบัติการ และคู่มือการเรียนการสอน เป็น เอกสารอิเล็กทรอนิกส์ เป็นดิจิทัลไฟล์ ใส่งานใน iPad โดยให้ประสานงานกับงานบริการการศึกษาในการ จัดทำไฟล์ดิจิทัล โดยจะนำเสนอเรื่องดังกล่าวเข้าเป็นวาระการประชุมคณะกรรมการประจำคณะฯ ในเดือน กรกฎาคม ต่อไป

#### รายการหลักฐานอ้างอิง

รหัสเอกสาร	รายการเอกสารหลักฐาน
Dent_SWU5.2_1.1	คำสั่งแต่งตั้งคณะกรรมการประหยัดพลังงาน 2559
Dent_SWU5.2_2.1	แผนการดำเนินการตามมาตรการประหยัดพลังงาน
Dent_SWU5.2_2.2	รายงานการประชุมกรรมการคณะฯ
Dent_SWU5.2_3.1	รายงานการประชุมคณะกรรมการประหยัดพลังงาน
Dent_SWU5.2_3.2	การสื่อสารระหว่างคณะกรรมการ
Dent_SWU5.2_4.1	รายงานการดำเนินการตามแผนการประหยัดพลังงาน
Dent_SWU5.2_4.2	แจ้งผลการดำเนินงานต่อกรรมการคณะฯ 7/2560
Dent_SWU5.2_4.3	สถิติข้อมูลค่าไฟฟ้า 2559-2560
Dent_SWU5.2_4.4	สถิติข้อมูลการใช้กระดาษ

#### ผลการประเมินตนเอง

เป้าหมาย	ผลการดำเนินงาน		บรรลุเป้าหมาย	คะแนน	หมายเหตุ
	ตัวตั้งตัวหาร	ผลลัพธ์			
5.00 ข้อ	1,2,3,4,5	5.00	✓	5.00	

### ส่วนที่ 3

## ผลการวิเคราะห์จุดแข็ง จุดอ่อนที่ควรพัฒนา

### องค์ประกอบที่ 1 การผลิตบัณฑิต

จุดแข็ง	แนวทางเสริมจุดแข็ง
<ol style="list-style-type: none"> <li>1. หลักสูตรทันตแพทยศาสตรบัณฑิตมีระบบและกลไกในการบริหารหลักสูตร และพัฒนาอาจารย์อย่างต่อเนื่อง</li> <li>2. หลักสูตรทันตแพทยศาสตรบัณฑิตอาจารย์มีคุณวุฒิตามเกณฑ์มาตรฐานและมีความตั้งใจสอน/ใส่ใจนิสิต</li> <li>3. หลักสูตรวิทยาศาสตร์มหาบัณฑิตมีความตอบสนองต่อผู้ใช้บัณฑิตได้เป็นอย่างดี</li> <li>4. หลักสูตรวิทยาศาสตร์มหาบัณฑิตสามารถเน้นให้ผู้เรียนสามารถค้นคว้าอย่างเป็นระบบมีผลงานตีพิมพ์ที่สูง</li> <li>5. หลักสูตรวิทยาศาสตร์มหาบัณฑิตมีระบบและกลไกในการบริหาร จัดการหลักสูตร พัฒนาอาจารย์และนิสิต</li> <li>6. อาจารย์มีคุณวุฒิตามเกณฑ์มาตรฐานและผลงานวิจัยที่มีคุณภาพ</li> <li>7. นิสิตได้รับการพัฒนาทักษะทางคลินิก</li> </ol>	<ol style="list-style-type: none"> <li>1. สร้างระบบธำรงรักษาและพัฒนาอาจารย์ ด้านวิจัยวิชาการ เพื่อให้อาจารย์มีคุณวุฒิที่สูงขึ้น</li> <li>2. ควรสนับสนุนให้อาจารย์มีผลงานทางวิชาการระดับนานาชาติ เพื่อเข้าสู่ตำแหน่งทางวิชาการที่สูงขึ้น ควรจัดกิจกรรมเสริมหลักสูตรเพื่อเพิ่มทักษะทางคลินิก</li> </ol>
จุดที่ควรพัฒนา	ข้อเสนอแนะในการปรับปรุง
<p><u>หลักสูตรทันตแพทยศาสตรบัณฑิต</u></p> <ol style="list-style-type: none"> <li>1. ระบบในการคัดเลือกนิสิตยังไม่สามารถประเมินถึงคุณสมบัติและศักยภาพของนิสิตที่จะเข้ามาเรียนได้</li> <li>2. หลักสูตรทันตแพทยศาสตรบัณฑิตขาดความเชื่อมโยงระหว่างหลักสูตรและการพัฒนานิสิตของคณะให้ได้คุณสมบัติที่พึงประสงค์</li> <li>3. หลักสูตรทันตแพทยศาสตรบัณฑิตการสำเร็จการศึกษาของนิสิตหลักสูตรยังไม่แน่นอน</li> </ol> <p><u>หลักสูตรวิทยาศาสตร์มหาบัณฑิตสาขาทันตกรรมทั่วไป</u></p> <ol style="list-style-type: none"> <li>5. เน้นจุดเด่นในการประชาสัมพันธ์หลักสูตรวิทยาศาสตร์มหาบัณฑิต</li> <li>6. การสอนในบางรายวิชาที่ซ้ำซ้อนกันควรพิจารณา มารวมกัน</li> <li>7. อาจเปิดหลักสูตรวิทยาศาสตร์มหาบัณฑิตที่ควบคู่กัน เช่น วุฒิบัตร เพื่อเพิ่มจำนวนนิสิตที่มาเรียนมากขึ้น</li> </ol> <p><u>หลักสูตรวิทยาศาสตร์มหาบัณฑิตสาขาทันตกรรมคลินิก</u></p> <ol style="list-style-type: none"> <li>8. จำนวนนิสิตที่รับไม่เป็นไปตามเป้าหมายที่ตั้งไว้</li> <li>9. อัตราการจบการศึกษาของนิสิตหลักสูตรวิทยาศาสตร์มหาบัณฑิตตามระยะเวลาที่กำหนดยังมีอยู่น้อย เนื่องจากความล่าช้าในการทำงานวิจัย</li> </ol>	<ol style="list-style-type: none"> <li>1. เพิ่มการวิเคราะห์ถึงกลไกการรับเข้าและนำมาปรับปรุง</li> <li>2. ต้องมีการวางแผนนโยบายเพื่อพัฒนาส่งเสริมกิจกรรมให้สอดคล้องให้มากขึ้น</li> <li>3. ควรวิเคราะห์หาสาเหตุ เพื่อใช้ตรวจสอบและดูแลนิสิตจบการศึกษาตามเวลามากขึ้น</li> <li>4. ควรมีแนวทางเพื่อให้รับนิสิตได้ตามเป้าหมาย เช่น จัดประชาสัมพันธ์หลักสูตร กำหนดจุดเด่นของหลักสูตร</li> <li>5. ควรมีแนวทางเพื่อให้รับนิสิตได้ตามเป้าหมาย เช่น จัดประชาสัมพันธ์หลักสูตร กำหนดจุดเด่นของหลักสูตร</li> <li>6. พัฒนาระบบสนับสนุนการทำวิจัย เพื่อให้มีการเริ่มดำเนินการวิจัยเร็วขึ้น และกำหนดแผนการทำงานวิจัยที่ชัดเจน</li> <li>7. ควรมีแนวทางเพื่อให้รับนิสิตได้ตามเป้าหมาย เช่น จัดประชาสัมพันธ์หลักสูตร กำหนดจุดเด่นของหลักสูตร หรือการออกประชาสัมพันธ์เชิงรุกให้ถึงกลุ่มเป้าหมายโดยตรง</li> <li>8. ควรกำหนดเป้าหมายวิธีดำเนินการและการประเมินผลการจัดการเรียนการสอนที่ส่งเสริมการสร้างทักษะการเรียนรู้ในศตวรรษที่ 21 โดยเน้นทักษะที่เกี่ยวกับการวิเคราะห์และสังเคราะห์ข้อมูลความรู้ในสาขาวิทยาการ</li> </ol>

<p>หลักสูตรวิทยาศาสตร์มหาบัณฑิต สาขาวิชาวิทยาการ ช่องปากและแม็กซิลโลเฟเชียล</p> <p>10. จำนวนนิสิตที่รับไม่เป็นไปตามเป้าหมายที่ตั้งไว้ เน้น จุดเด่นในการประชาสัมพันธ์หลักสูตรวิทยาศาสตร มหาบัณฑิต โดยเฉพาะแขนงวิชาเวชศาสตร์ช่องปาก</p> <p>11. ด้านนิสิตยังไม่พบการพัฒนาการเรียนการสอนที่ ส่งเสริมการสร้างทักษะการเรียนรู้ในศตวรรษที่ 21</p> <p>12. อาจารย์ประจำหลักสูตรยังไม่พบการแสดงผลงาน ว่าอาจารย์แต่ละท่านมีความสามารถเฉพาะด้านและเป็น ที่รู้จัก</p> <p>13. ด้านสิ่งสนับสนุนการเรียนรู้ ยังไม่พบการวิเคราะห์สิ่ง สนับสนุนการเรียนรู้ที่สำคัญของหลักสูตร</p>	<p>ช่องปากและแม็กซิลโลเฟเชียล</p> <p>9. ควรมีการส่งเสริมและพัฒนาให้อาจารย์แต่ละท่านมี ความสามารถแต่ละด้านและเป็นที่ยอมรับ พร้อมทั้งมี หลักฐานที่ชัดเจน</p> <p>10. ควรทบทวนและจัดลำดับความสำคัญของสิ่ง สนับสนุนการเรียนรู้ใหม่</p>
<b>วิธีปฏิบัติที่ดี (ถ้ามี)</b>	<b>นวัตกรรม (ถ้ามี)</b>

## องค์ประกอบที่ 2 การวิจัย

จุดแข็ง	แนวทางเสริมจุดแข็ง
<p>1. วารสารของคณะอยู่ในฐานข้อมูล TCI กลุ่ม 1</p> <p>2. งานวิจัยมีระบบ กลไก การดำเนินงานทุกชั้นทำ สำเร็จตามเป้าหมาย</p> <p>3. มีทุนวิจัยเพิ่มเติมจากโรงพยาบาลทันตกรรม เพิ่ม โอกาสให้บุคลากรได้รับทุนวิจัยอย่างทั่วถึง</p>	
จุดที่ควรพัฒนา	ข้อเสนอแนะในการปรับปรุง
<p>1. ส่งเสริมให้มีการเพิ่มเครื่องมือและอุปกรณ์ในการ วิจัย</p> <p>2. สนับสนุนและผลักดันให้บุคลากรดำเนินการรับทุน วิจัยภายนอกมหาวิทยาลัย</p> <p>3. อาจารย์และบุคลากรสามารถขอตำแหน่งทาง วิชาการเพิ่มมากขึ้น</p> <p>4. จำนวนอาจารย์ที่ยังทำวิจัยมีจำนวนน้อย</p>	<p>เสริมกำลังโดยการพัฒนาให้อาจารย์ที่ยังมี ประสบการณ์ในการวิจัยน้อยร่วมทำงานวิจัยร่วมกับ อาจารย์ผู้เชี่ยวชาญทางการวิจัย</p>
วิธีปฏิบัติที่ดี (ถ้ามี)	นวัตกรรม (ถ้ามี)
	<p>1.ปี 2560 คณะเรามีอาจารย์ได้รับอนุสิทธิบัตรเพิ่มขึ้น เป็น 4 ผลงาน</p> <p>2.อนุสิทธิบัตรเกี่ยวกับทันตวัสดุศาสตร์ คาดว่าจะมี เพิ่มในปีถัดไป</p>

### องค์ประกอบที่ 3 การบริการวิชาการ

จุดแข็ง	แนวทางเสริมจุดแข็ง
คณะฯ มีรูปแบบการบริหารวิชาการที่ชัดเจน และสามารถบูรณาการกับการเรียนการสอนและการวิจัยได้อย่างเป็นรูปธรรม จนสามารถผลิตงานวิจัยที่สามารถตีพิมพ์ได้ ถือเป็นต้นแบบการบูรณาการที่หน่วยงานอื่นสามารถเรียนรู้ได้	
จุดที่ควรพัฒนา	ข้อเสนอแนะในการปรับปรุง
คณะฯ มี การบูรณาการการบริการวิชาการ กับการเรียนการสอน ในทุกหลักสูตรของคณะฯ นิสิตในทุกหลักสูตร ได้มีประสบการณ์ และเรียนรู้การทำงานในชุมชน/สังคม แต่ยังคงขาดเอกสารที่ชัดเจน	จัดทำเอกสารการบูรณาการการบริการวิชาการ กับการเรียนการสอน ในทุกหลักสูตรของคณะฯ
วิธีปฏิบัติที่ดี (ถ้ามี)	นวัตกรรม (ถ้ามี)

### องค์ประกอบที่ 4 การบำรุงศิลปะและวัฒนธรรม

จุดแข็ง	แนวทางเสริมจุดแข็ง
<ol style="list-style-type: none"> <li>บุคลากรของคณะฯ มีจำนวนไม่มาก ทำให้สามารถประชาสัมพันธ์โครงการฯ ที่จัดขึ้นได้ อย่างทั่วถึง</li> <li>คณะทันตแพทยศาสตร์มีการเรียนการสอนที่มุ่งเน้นถึงคุณธรรมในวิชาชีพเป็นพื้นฐานซึ่งสอดคล้องกับการรักษา</li> <li>ขนบธรรมเนียมไทยบางประการ เช่น การให้ความเคารพนับถือต่อผู้มีพระคุณ สอดคล้องกับการจัดกิจกรรมวันไหว้ครู เป็นต้น</li> <li>นิสิตของคณะทันตแพทยศาสตร์ให้ความร่วมมือในการจัดกิจกรรมทางศิลปะและวัฒนธรรมเป็นอย่างดี</li> </ol>	
จุดที่ควรพัฒนา	ข้อเสนอแนะในการปรับปรุง
<ol style="list-style-type: none"> <li>นิสิตคณะทันตแพทยศาสตร์มีความรู้ในการใช้เทคโนโลยีสารสนเทศ เป็นอย่างดี ทำให้มีโอกาสในการพัฒนารูปแบบกิจกรรมทาง ศิลปะและวัฒนธรรมที่ทันสมัยและเข้ากับบริบทใน ปัจจุบันมากขึ้น</li> <li>ปัจจุบันมีการใช้ระบบการสื่อสารระหว่างบุคคลที่ทันสมัยและกว้างขวางมากขึ้นทำให้มีการประชาสัมพันธ์กิจกรรมทางศิลปะและวัฒนธรรมไปยังบุคคลอื่นๆ ได้ทั่วถึงและในสังคมวงกว้างขึ้น</li> <li>ปัจจุบันคณะฯ มีการเปลี่ยนแปลงรูปแบบการทำงาน เป็นระบบโรงพยาบาลซึ่งอาจจะมีโอกาสติดกิจกรรม</li> </ol>	

ทางศิลปะและวัฒนธรรมที่ให้ผู้ให้บริการทันตกรรมมีส่วนร่วมได้มากขึ้น	
<b>วิธีปฏิบัติที่ดี (ถ้ามี)</b>	<b>นวัตกรรม (ถ้ามี)</b>

### องค์ประกอบที่ 5 การบริหารจัดการ

จุดแข็ง	แนวทางเสริมจุดแข็ง
<p>1. คณะทันตแพทยศาสตร์เป็นคณะที่มีขนาดองค์กรกะทัดรัด ประกอบด้วย 5 ภาควิชา และยังมีโรงพยาบาลทันตกรรมที่ช่วยสนับสนุนพันธกิจของคณะ ทำให้มีการบริหารจัดการที่สามารถทำงานและประสานสหสาขาที่มีความเกี่ยวข้องกันไว้ด้วยกัน ทำให้มีการบริหารจัดการอย่างเป็นระบบได้ง่ายคล่องตัวสามารถใช้ทรัพยากรร่วมกัน และทำงานบนพื้นฐานของการมีบุคลากรที่จำกัด จึงเกิดการช่วยเหลือซึ่งกันและกัน และสนับสนุนการทำงานร่วมกันได้อย่างมีประสิทธิภาพ</p> <p>2. คณะทันตแพทยศาสตร์มีบุคลากรที่มีความรู้ มีศักยภาพที่หลากหลาย มีผลงานและความสามารถเป็นที่ยอมรับ บุคลากรของคณะทุกท่านมีความมุ่งมั่นร่วมกันที่ต้องการพัฒนาองค์กรให้ก้าวไปสู่ความเป็นเลิศทั้งในประเทศและระดับนานาชาติ</p> <p>3. คณะทันตแพทยศาสตร์มีแผนและการพัฒนาบุคลากรทั้งสายวิชาการและสายสนับสนุนให้มีความพร้อมในการพัฒนาองค์กรให้ก้าวไปสู่ความเป็นเลิศทั้งในระดับประเทศและระดับนานาชาติ</p> <p>4. คณะฯ มีการปรับโครงสร้างกรอบอัตรากำลังและ career path ของบุคลากรสายสนับสนุนให้มีความชัดเจนและมั่นคงมากขึ้น</p> <p>5. คณะทันตแพทยศาสตร์มีโรงพยาบาลทันตกรรมซึ่งถือเป็นแหล่งในการช่วยเพิ่มรายได้ เพื่อช่วยสนับสนุนการดำเนินการของคณะฯ และ มหาวิทยาลัย</p>	
จุดที่ควรพัฒนา	ข้อเสนอแนะในการปรับปรุง
<p>1. การเปลี่ยนแปลงสภาพสังคมในอนาคต เป็นสังคมผู้สูงอายุ มีผลทำให้เกิดการเปลี่ยนแปลง ด้านนโยบายระดับประเทศ ในการให้ความสำคัญ ต่อการรักษาทันตกรรม บริการรักษาผู้สูงอายุ และมีผลต่อการสนับสนุนด้านงบประมาณ</p> <p>2. การเปลี่ยนแปลงความต้องการการรักษาบริการ</p>	<p>1. วางแผนการบริหารจัดการงบประมาณ โดยพิจารณารับโครงการพัฒนาหลักสูตรระยะสั้น และศึกษาต่อยอด ในแผนทันตสุขภาพแห่งชาติสำหรับผู้สูงอายุ มาดำเนินการเพื่อให้มีแหล่งงบประมาณมากขึ้น</p> <p>2. เตรียมเปิดหลักสูตรทันตภิบาลต่อยอด ในชื่อ</p>

<p>ทันตกรรมพื้นฐานให้ครอบคลุมประชากร ทำให้เกิดการเปลี่ยนแปลงด้านนโยบายระดับประเทศในการสร้างหลักสูตรทันตภิบาล ซึ่งคณะทันตแพทยศาสตร์สามารถมีส่วนในการผลิตบุคลากรดังกล่าว</p> <p>3. การเปิดเสรีประชาคมอาเซียนอาจทำให้เกิดโอกาสในการเปิดหลักสูตรนานาชาติ และการแลกเปลี่ยนบุคลากรที่มีคุณภาพ</p> <p>4. การออกนอกระบบของมหาวิทยาลัยในอนาคตอันใกล้ ทำให้คณะฯ มีความยืดหยุ่นในการใช้งบประมาณและการบริหารจัดการมากขึ้น</p>	<p>หลักสูตร วิทยาศาสตร์บัณฑิต (ทันตสาธารณสุข)</p> <p>3. ทำ MOU กับสถาบันการศึกษาในต่างประเทศ เช่น TMDU และ KDU เพื่อวางความร่วมมือในการเปิดหลักสูตรนานาชาติ และการแลกเปลี่ยนบุคลากรออกไปศึกษาต่ออย่างต่างประเทศเพื่อเตรียมบุคลากรที่มีคุณภาพ</p> <p>4. วางแผนงบประมาณและการจัดสรรงบประมาณให้มีประสิทธิภาพให้สอดคล้องกับการออกนอกระบบของมหาวิทยาลัย</p>
<p><b>วิธีปฏิบัติที่ดี (ถ้ามี)</b></p>	<p><b>นวัตกรรม (ถ้ามี)</b></p>

## ส่วนที่ 4 ข้อมูลพื้นฐาน

### ข้อมูลพื้นฐานเชิงปริมาณ (Common Data Set : CDS)

ข้อมูลพื้นฐาน คณะทันตแพทยศาสตร์ ปีการศึกษา 2559

ตัวบ่งชี้	ชื่อตัวบ่งชี้	2559
<b>องค์ประกอบที่ 1 การผลิตบัณฑิต</b>		
<b>สกอ. 1.1 ผลการบริหารจัดการหลักสูตรโดยรวม</b>		
1	จำนวนหลักสูตรทั้งหมดที่ประเมิน	4
2	จำนวนหลักสูตรระดับปริญญาตรี	1
3	ผลรวมคะแนนหลักสูตรระดับปริญญาตรี	3.71
4	จำนวนหลักสูตรระดับปริญญาโท	3
5	ผลรวมคะแนนหลักสูตรระดับปริญญาโท	10.59
6	จำนวนหลักสูตรระดับปริญญาเอก	0
7	ผลรวมคะแนนหลักสูตรระดับปริญญาเอก	0.00
8	ผลรวมของค่าคะแนนประเมินของทุกหลักสูตร	14.30
<b>สกอ. 1.2 อาจารย์ประจำคณะที่มีคุณวุฒิปริญญาเอก</b>		
9	จำนวนอาจารย์ประจำคณะทั้งหมด	65.5
10	จำนวนอาจารย์ประจำคณะที่มีคุณวุฒิปริญญาเอก	44.0
<b>สกอ. 1.3 อาจารย์ประจำคณะที่ดำรงตำแหน่งทางวิชาการ</b>		
11	จำนวนอาจารย์ประจำคณะทั้งหมด	65.5
12	อาจารย์ประจำคณะที่ไม่มีตำแหน่งทางวิชาการ	38.5
13	จำนวนอาจารย์ประจำตำแหน่ง ผู้ช่วยศาสตราจารย์ ที่มีวุฒิปริญญาตรี	
14	จำนวนอาจารย์ประจำตำแหน่ง รองศาสตราจารย์ ที่มีวุฒิปริญญาตรี	
15	จำนวนอาจารย์ประจำตำแหน่ง ศาสตราจารย์ ที่มีวุฒิปริญญาตรี	
16	จำนวนอาจารย์ประจำตำแหน่ง ผู้ช่วยศาสตราจารย์ ที่มีวุฒิปริญญาโท	2.0

17	จำนวนอาจารย์ประจำตำแหน่งรองศาสตราจารย์ ที่มีวุฒิ <b>ปริญญาโท</b>	
18	จำนวนอาจารย์ประจำตำแหน่ง ศาสตราจารย์ ที่มีวุฒิ <b>ปริญญาโท</b>	
19	จำนวนอาจารย์ประจำตำแหน่ง ผู้ช่วยศาสตราจารย์ ที่มีวุฒิ <b>ปริญญาเอก</b>	19.0
20	จำนวนอาจารย์ประจำตำแหน่งรองศาสตราจารย์ ที่มีวุฒิ <b>ปริญญาเอก</b>	6.0
21	จำนวนอาจารย์ประจำตำแหน่ง ศาสตราจารย์ ที่มีวุฒิ <b>ปริญญาเอก</b>	
22	ผลรวมจำนวนอาจารย์ประจำคณะที่ดำรงตำแหน่งทางวิชาการ	27.0
<b>สกอ.1.4 จำนวนนิสิตเต็มเวลาเทียบเท่าต่อจำนวนอาจารย์ประจำ (ตามรายงานการวิเคราะห์ของกองแผนงาน)</b>		
23	จำนวนอาจารย์ประจำคณะทั้งหมด	65.5
24	จำนวนอาจารย์ประจำคณะในแต่ละกลุ่มสาขาวิชา	
	- วิทยาศาสตร์สุขภาพ,สถาปัตยกรรมศาสตร์,การผังเมือง,ศิลปกรรมศาสตร์, วิศวกรรมศาสตร์ และประยุกต์ศิลป์ (8 : 1)	65.5
	- วิทยาศาสตร์กายภาพ วิศวกรรมศาสตร์ เกษตร ป่าไม้ และประมง (20 : 1)	
	- นิติศาสตร์ (50 : 1)	
	- ครุศาสตร์/ศึกษาศาสตร์ (30 : 1)	
	- สังคมศาสตร์/มนุษยศาสตร์ บริหารธุรกิจ พาณิชยศาสตร์ บัญชี การจัดการ การท่องเที่ยว เศรษฐศาสตร์ (25 : 1)	
25	จำนวนนิสิตเต็มเวลา (FTES) แยกตามกลุ่มสาขาวิชา	
	- วิทยาศาสตร์สุขภาพ,สถาปัตยกรรมศาสตร์,การผังเมือง,ศิลปกรรมศาสตร์, วิศวกรรมศาสตร์ และประยุกต์ศิลป์ (8 : 1)	17.63
	- วิทยาศาสตร์กายภาพ วิศวกรรมศาสตร์ เกษตร ป่าไม้ และประมง (20 : 1)	
	- นิติศาสตร์ (50 : 1)	
	- ครุศาสตร์/ศึกษาศาสตร์ (30 : 1)	
	- สังคมศาสตร์/มนุษยศาสตร์ บริหารธุรกิจ พาณิชยศาสตร์ บัญชี การจัดการ การท่องเที่ยว เศรษฐศาสตร์ (25 : 1)	
26	จำนวนนิสิตเต็มเวลา (FTES) (ระดับบัณฑิตศึกษา) ปรับเป็นปริญญาตรี	
	- วิทยาศาสตร์สุขภาพ,สถาปัตยกรรมศาสตร์,การผังเมือง,ศิลปกรรมศาสตร์, วิศวกรรมศาสตร์ และประยุกต์ศิลป์ (8 : 1)	331.42
	- วิทยาศาสตร์กายภาพ วิศวกรรมศาสตร์ เกษตร ป่าไม้ และประมง (20 : 1)	
	- นิติศาสตร์ (50 : 1)	
	- ครุศาสตร์/ศึกษาศาสตร์ (30 : 1)	
	- สังคมศาสตร์/มนุษยศาสตร์ บริหารธุรกิจ พาณิชยศาสตร์ บัญชี การจัดการ การท่องเที่ยว เศรษฐศาสตร์ (25 : 1)	
27	จำนวนนิสิตเต็มเวลารวมทุกระดับเท่ากัน แยกตามกลุ่มสาขาวิชา	
	- วิทยาศาสตร์สุขภาพ,สถาปัตยกรรมศาสตร์,การผังเมือง,ศิลปกรรมศาสตร์, วิศวกรรมศาสตร์ และประยุกต์ศิลป์ (8 : 1)	349.05



	- วิทยาศาสตร์กายภาพ วิศวกรรมศาสตร์ เกษตร ป่าไม้ และประมง (20 : 1)	
	- นิติศาสตร์ (50 : 1)	
	- ครุศาสตร์/ศึกษาศาสตร์ (30 : 1)	
	- สังคมศาสตร์/มนุษยศาสตร์ บริหารธุรกิจ พาณิชยศาสตร์ บัญชี การจัดการ การท่องเที่ยว เศรษฐศาสตร์ (25 : 1)	
28	สัดส่วนจำนวนนิสิตเต็มเวลาต่ออาจารย์ประจำ	
	- วิทยาศาสตร์สุขภาพ,สถาปัตยกรรมศาสตร์,การผังเมือง,ศิลปกรรมศาสตร์, วิศวกรรมศาสตร์ และประยุกต์ศิลป์ (8 : 1)	5.33
	- วิทยาศาสตร์กายภาพ วิศวกรรมศาสตร์ เกษตร ป่าไม้ และประมง (20 : 1)	
	- นิติศาสตร์ (50 : 1)	
	- ครุศาสตร์/ศึกษาศาสตร์ (30 : 1)	
	- สังคมศาสตร์/มนุษยศาสตร์ บริหารธุรกิจ พาณิชยศาสตร์ บัญชี การจัดการ การท่องเที่ยว เศรษฐศาสตร์ (25 : 1)	
29	สัดส่วนจำนวนนิสิตเต็มเวลาต่ออาจารย์ประจำ ตามเกณฑ์มาตรฐาน	
	- วิทยาศาสตร์สุขภาพ,สถาปัตยกรรมศาสตร์,การผังเมือง,ศิลปกรรมศาสตร์, วิศวกรรมศาสตร์ และประยุกต์ศิลป์ (8 : 1)	8
	- วิทยาศาสตร์กายภาพ วิศวกรรมศาสตร์ เกษตร ป่าไม้ และประมง (20 : 1)	
	- นิติศาสตร์ (50 : 1)	
	- ครุศาสตร์/ศึกษาศาสตร์ (30 : 1)	
	- สังคมศาสตร์/มนุษยศาสตร์ บริหารธุรกิจ พาณิชยศาสตร์ บัญชี การจัดการ การท่องเที่ยว เศรษฐศาสตร์ (25 : 1)	
30	ร้อยละของการคำนวณค่าความแตกต่างจากสัดส่วนจำนวนนิสิตเต็มเวลาต่อจำนวนอาจารย์ประจำคณะ	-33.39
	- วิทยาศาสตร์สุขภาพ,สถาปัตยกรรมศาสตร์,การผังเมือง,ศิลปกรรมศาสตร์, วิศวกรรมศาสตร์ และประยุกต์ศิลป์ (8 : 1)	-33.39
	- วิทยาศาสตร์กายภาพ วิศวกรรมศาสตร์ เกษตร ป่าไม้ และประมง (20 : 1)	
	- นิติศาสตร์ (50 : 1)	
	- ครุศาสตร์/ศึกษาศาสตร์ (30 : 1)	
	- สังคมศาสตร์/มนุษยศาสตร์ บริหารธุรกิจ พาณิชยศาสตร์ บัญชี การจัดการ การท่องเที่ยว เศรษฐศาสตร์ (25 : 1)	
31	ค่าเฉลี่ยคะแนนรวมทุกกลุ่มสาขา	5.00
	- วิทยาศาสตร์สุขภาพ,สถาปัตยกรรมศาสตร์,การผังเมือง,ศิลปกรรมศาสตร์, วิศวกรรมศาสตร์ และประยุกต์ศิลป์ (8 : 1)	5.00
	- วิทยาศาสตร์กายภาพ วิศวกรรมศาสตร์ เกษตร ป่าไม้ และประมง (20 : 1)	
	- นิติศาสตร์ (50 : 1)	
	- ครุศาสตร์/ศึกษาศาสตร์ (30 : 1)	
	- สังคมศาสตร์/มนุษยศาสตร์ บริหารธุรกิจ พาณิชยศาสตร์ บัญชี การจัดการ การท่องเที่ยว เศรษฐศาสตร์ (25 : 1)	

สกอ.1.5 การบริการนิสิตระดับปริญญาตรี		
32	ผลรวมคะแนนเฉลี่ยของการจัดบริการให้คำปรึกษาทางวิชาการและการใช้ชีวิตแก่นิสิตในคณะ	3.73
33	ผลรวมคะแนนเฉลี่ยของการให้บริการ กิจกรรมพิเศษนอกหลักสูตร แหล่งงาน ทั้งเต็มเวลาและนอกเวลาแก่นิสิต	3.54
34	ผลรวมคะแนนเฉลี่ยการจัดกิจกรรมเตรียมความพร้อมเพื่อการทำงานเมื่อสำเร็จการศึกษาแก่นิสิต	3.89
องค์ประกอบที่ 2 การวิจัย		
สกอ. 2.2 เงินสนับสนุนงานวิจัยและงานสร้างสรรค์ (ปีการศึกษา) แยกตามกลุ่มสาขาวิชา		
35	จำนวนอาจารย์และนักวิจัยประจำที่ปฏิบัติงานจริง ไม่นับลาศึกษาต่อ	49.5
	กลุ่มสาขาวิชาวิทยาศาสตร์และเทคโนโลยี	
	กลุ่มสาขาวิชาวิทยาศาสตร์สุขภาพ	49.5
	กลุ่มสาขาวิชามนุษยศาสตร์และสังคมศาสตร์	
36	จำนวนเงินสนับสนุนงานวิจัยหรืองานสร้างสรรค์จากภายใน	2,959,750.00
	กลุ่มสาขาวิชาวิทยาศาสตร์และเทคโนโลยี	
	กลุ่มสาขาวิชาวิทยาศาสตร์สุขภาพ	2,959,750.00
	กลุ่มสาขาวิชามนุษยศาสตร์และสังคมศาสตร์	
37	จำนวนเงินสนับสนุนงานวิจัยจากภายใน	2,959,750.00
	กลุ่มสาขาวิชาวิทยาศาสตร์และเทคโนโลยี	
	กลุ่มสาขาวิชาวิทยาศาสตร์สุขภาพ	2,959,750.00
	กลุ่มสาขาวิชามนุษยศาสตร์และสังคมศาสตร์	
38	จำนวนเงินสนับสนุนงานสร้างสรรค์จากภายใน	
	กลุ่มสาขาวิชาวิทยาศาสตร์และเทคโนโลยี	
	กลุ่มสาขาวิชาวิทยาศาสตร์สุขภาพ	
	กลุ่มสาขาวิชามนุษยศาสตร์และสังคมศาสตร์	
39	จำนวนเงินสนับสนุนงานวิจัยหรืองานสร้างสรรค์จากภายนอก	310,833.00
	กลุ่มสาขาวิชาวิทยาศาสตร์และเทคโนโลยี	
	กลุ่มสาขาวิชาวิทยาศาสตร์สุขภาพ	310,833.00
	กลุ่มสาขาวิชามนุษยศาสตร์และสังคมศาสตร์	

40	จำนวนเงินสนับสนุนงานวิจัยจากภายนอก	310,833.00
	กลุ่มสาขาวิชาวิทยาศาสตร์และเทคโนโลยี	
	กลุ่มสาขาวิชาวิทยาศาสตร์สุขภาพ	310,833.00
	กลุ่มสาขาวิชามนุษยศาสตร์และสังคมศาสตร์	
41	จำนวนเงินสนับสนุนงานสร้างสรรค์จากภายนอก	
	กลุ่มสาขาวิชาวิทยาศาสตร์และเทคโนโลยี	
	กลุ่มสาขาวิชาวิทยาศาสตร์สุขภาพ	
	กลุ่มสาขาวิชามนุษยศาสตร์และสังคมศาสตร์	
42	ผลรวมจำนวนเงินสนับสนุนงานวิจัยหรืองานสร้างสรรค์จากภายในและภายนอก	3,270,583.00
	กลุ่มสาขาวิชาวิทยาศาสตร์และเทคโนโลยี	
	กลุ่มสาขาวิชาวิทยาศาสตร์สุขภาพ	3,270,583.00
	กลุ่มสาขาวิชามนุษยศาสตร์และสังคมศาสตร์	
43	ร้อยละของผลรวมถ่วงน้ำหนักของผลงานทางวิชาการของอาจารย์ประจำและนักวิจัย	66,072.38
	กลุ่มสาขาวิชาวิทยาศาสตร์และเทคโนโลยี	
	กลุ่มสาขาวิชาวิทยาศาสตร์สุขภาพ	66,072.38
	กลุ่มสาขาวิชามนุษยศาสตร์และสังคมศาสตร์	
44	คะแนนที่ได้แยกตามกลุ่มสาขาวิชา	3.30
	กลุ่มสาขาวิชาวิทยาศาสตร์และเทคโนโลยี	
	กลุ่มสาขาวิชาวิทยาศาสตร์สุขภาพ	3.30
	กลุ่มสาขาวิชามนุษยศาสตร์และสังคมศาสตร์	
<b>สกอ. 2.3 ผลงานทางวิชาการของอาจารย์ประจำและนักวิจัย</b>		
45	จำนวนอาจารย์ประจำและนักวิจัยทั้งหมด (รวมลาศึกษาต่อ)	65.5
	กลุ่มสาขาวิชาวิทยาศาสตร์และเทคโนโลยี	
	กลุ่มสาขาวิชาวิทยาศาสตร์สุขภาพ	65.5
	กลุ่มสาขาวิชามนุษยศาสตร์และสังคมศาสตร์	

46	ค่าน้ำหนักผลงานทางวิชาการของอาจารย์และนักวิจัยประจำ	
	กลุ่มสาขาวิชาวิทยาศาสตร์และเทคโนโลยี	
	กลุ่มสาขาวิชาวิทยาศาสตร์สุขภาพ	
	กลุ่มสาขาวิชามนุษยศาสตร์และสังคมศาสตร์	
47	จำนวนบทความวิจัยฉบับสมบูรณ์ที่ตีพิมพ์ในรายงานสืบเนื่องจากการประชุมวิชาการระดับชาติ (0.20)	
	กลุ่มสาขาวิชาวิทยาศาสตร์และเทคโนโลยี	
	กลุ่มสาขาวิชาวิทยาศาสตร์สุขภาพ	
	กลุ่มสาขาวิชามนุษยศาสตร์และสังคมศาสตร์	
48	จำนวนบทความวิชาการฉบับสมบูรณ์ที่ตีพิมพ์ในรายงานสืบเนื่องจากการประชุมวิชาการระดับชาติ (0.20)	
	กลุ่มสาขาวิชาวิทยาศาสตร์และเทคโนโลยี	
	กลุ่มสาขาวิชาวิทยาศาสตร์สุขภาพ	
	กลุ่มสาขาวิชามนุษยศาสตร์และสังคมศาสตร์	
49	จำนวนบทความวิจัยฉบับสมบูรณ์ที่ตีพิมพ์ในรายงานสืบเนื่องจากการประชุมวิชาการระดับนานาชาติหรือในวารสารทางวิชาการระดับชาติที่ไม่อยู่ในฐานข้อมูล ตามประกาศ ก.พ.อ. แต่มหาวิทยาลัยนำเสนอสภามหาวิทยาลัยอนุมัติและจัดทำเป็นประกาศให้ทราบเป็นการทั่วไป และแจ้งให้ ก.พ.อ. (0.40)	1
	กลุ่มสาขาวิชาวิทยาศาสตร์และเทคโนโลยี	
	กลุ่มสาขาวิชาวิทยาศาสตร์สุขภาพ	1
	กลุ่มสาขาวิชามนุษยศาสตร์และสังคมศาสตร์	
50	จำนวนบทความวิชาการฉบับสมบูรณ์ที่ตีพิมพ์ในรายงานสืบเนื่องจากการประชุมวิชาการระดับนานาชาติ หรือในวารสารทางวิชาการระดับชาติที่ไม่อยู่ในฐานข้อมูล ตามประกาศ ก.พ.อ. แต่มหาวิทยาลัยนำเสนอสภามหาวิทยาลัยอนุมัติและจัดทำเป็นประกาศให้ทราบเป็นการทั่วไป และแจ้งให้ ก.พ.อ. ทราบภายใน 30 วันนับแต่วันที่ออกประกาศ (0.40)	
	กลุ่มสาขาวิชาวิทยาศาสตร์และเทคโนโลยี	
	กลุ่มสาขาวิชาวิทยาศาสตร์สุขภาพ	
	กลุ่มสาขาวิชามนุษยศาสตร์และสังคมศาสตร์	
51	จำนวนผลงานที่ได้รับการจดอนุสิทธิบัตร (0.40)	1
	กลุ่มสาขาวิชาวิทยาศาสตร์และเทคโนโลยี	
	กลุ่มสาขาวิชาวิทยาศาสตร์สุขภาพ	1
	กลุ่มสาขาวิชามนุษยศาสตร์และสังคมศาสตร์	
52	จำนวนบทความวิจัยฉบับสมบูรณ์ที่ตีพิมพ์ในวารสารทางวิชาการที่ปรากฏใน	

	ฐานข้อมูล TCI กลุ่มที่ 2 (0.60)	
	กลุ่มสาขาวิชาวิทยาศาสตร์และเทคโนโลยี	
	กลุ่มสาขาวิชาวิทยาศาสตร์สุขภาพ	
	กลุ่มสาขาวิชามนุษยศาสตร์และสังคมศาสตร์	
53	จำนวนบทความวิชาการฉบับสมบูรณ์ที่ตีพิมพ์ในวารสารทางวิชาการที่ปรากฏ ในฐานข้อมูล TCI กลุ่มที่ 2 (0.60)	
	กลุ่มสาขาวิชาวิทยาศาสตร์และเทคโนโลยี	
	กลุ่มสาขาวิชาวิทยาศาสตร์สุขภาพ	
	กลุ่มสาขาวิชามนุษยศาสตร์และสังคมศาสตร์	
54	จำนวนบทความวิจัยฉบับสมบูรณ์ที่ตีพิมพ์ในวารสารทางวิชาการระดับ นานาชาติที่ไม่อยู่ในฐานข้อมูลตามประกาศ ก.พ.อ. แต่มหาวิทยาลัยนำเสนอ สภามหาวิทยาลัยอนุมัติและจัดทำเป็นประกาศให้ทราบเป็นการทั่วไป และ แจ้งให้ ก.พ.อ. ทราบภายใน 30 วันนับแต่วันที่ออกประกาศ (ซึ่งไม่อยู่ใน Beall's list) (0.80)	
	กลุ่มสาขาวิชาวิทยาศาสตร์และเทคโนโลยี	
	กลุ่มสาขาวิชาวิทยาศาสตร์สุขภาพ	
	กลุ่มสาขาวิชามนุษยศาสตร์และสังคมศาสตร์	
55	จำนวนบทความวิชาการฉบับสมบูรณ์ที่ตีพิมพ์ในวารสารทางวิชาการระดับ นานาชาติที่ไม่อยู่ในฐานข้อมูลตามประกาศ ก.พ.อ. แต่มหาวิทยาลัยนำเสนอ สภามหาวิทยาลัยอนุมัติและจัดทำเป็นประกาศให้ทราบเป็นการทั่วไป และ แจ้งให้ ก.พ.อ. ทราบภายใน 30 วันนับแต่วันที่ออกประกาศ ซึ่งไม่อยู่ใน Beall's list) (0.80)	
	กลุ่มสาขาวิชาวิทยาศาสตร์และเทคโนโลยี	
	กลุ่มสาขาวิชาวิทยาศาสตร์สุขภาพ	
	กลุ่มสาขาวิชามนุษยศาสตร์และสังคมศาสตร์	
56	จำนวนบทความวิจัยฉบับสมบูรณ์ที่ตีพิมพ์ในวารสารวิชาการที่ปรากฏใน ฐานข้อมูล TCI กลุ่มที่ 1 (0.80)	12
	กลุ่มสาขาวิชาวิทยาศาสตร์และเทคโนโลยี	
	กลุ่มสาขาวิชาวิทยาศาสตร์สุขภาพ	12
	กลุ่มสาขาวิชามนุษยศาสตร์และสังคมศาสตร์	
57	จำนวนบทความวิชาการฉบับสมบูรณ์ที่ตีพิมพ์ในวารสารวิชาการที่ปรากฏใน ฐานข้อมูล TCI กลุ่มที่ 1 (0.80)	4
	กลุ่มสาขาวิชาวิทยาศาสตร์และเทคโนโลยี	
	กลุ่มสาขาวิชาวิทยาศาสตร์สุขภาพ	4
	กลุ่มสาขาวิชามนุษยศาสตร์และสังคมศาสตร์	
58	จำนวนบทความวิจัยฉบับสมบูรณ์ที่ตีพิมพ์ในวารสารทางวิชาการระดับ นานาชาติที่ปรากฏในฐานข้อมูลระดับนานาชาติตามประกาศ ก.พ.อ. (1.00)	5

	กลุ่มสาขาวิชาวิทยาศาสตร์และเทคโนโลยี	
	กลุ่มสาขาวิชาวิทยาศาสตร์สุขภาพ	5
	กลุ่มสาขาวิชามนุษยศาสตร์และสังคมศาสตร์	
59	จำนวนบทความวิชาการฉบับสมบูรณ์ที่ตีพิมพ์ในวารสารทางวิชาการระดับนานาชาติที่ปรากฏในฐานข้อมูลระดับนานาชาติตามประกาศ ก.พ.อ. (1.00)	
	กลุ่มสาขาวิชาวิทยาศาสตร์และเทคโนโลยี	
	กลุ่มสาขาวิชาวิทยาศาสตร์สุขภาพ	
	กลุ่มสาขาวิชามนุษยศาสตร์และสังคมศาสตร์	
60	จำนวนผลงานที่ได้รับการจดสิทธิบัตร (1.00)	
	กลุ่มสาขาวิชาวิทยาศาสตร์และเทคโนโลยี	
	กลุ่มสาขาวิชาวิทยาศาสตร์สุขภาพ	
	กลุ่มสาขาวิชามนุษยศาสตร์และสังคมศาสตร์	
61	จำนวนผลงานวิชาการรับใช้สังคมที่ได้รับการประเมินผ่านเกณฑ์การขอตำแหน่งทางวิชาการแล้ว (1.00)	
	กลุ่มสาขาวิชาวิทยาศาสตร์และเทคโนโลยี	
	กลุ่มสาขาวิชาวิทยาศาสตร์สุขภาพ	
	กลุ่มสาขาวิชามนุษยศาสตร์และสังคมศาสตร์	
62	จำนวนผลงานวิจัยที่หน่วยงานหรือองค์กรระดับชาติว่าจ้างให้ดำเนินการ (1.00)	
	กลุ่มสาขาวิชาวิทยาศาสตร์และเทคโนโลยี	
	กลุ่มสาขาวิชาวิทยาศาสตร์สุขภาพ	
	กลุ่มสาขาวิชามนุษยศาสตร์และสังคมศาสตร์	
63	จำนวนผลงานค้นพบพันธุ์พืช พันธุ์สัตว์ ที่ค้นพบใหม่ และได้รับการจดทะเบียน (1.00)	
	กลุ่มสาขาวิชาวิทยาศาสตร์และเทคโนโลยี	
	กลุ่มสาขาวิชาวิทยาศาสตร์สุขภาพ	
	กลุ่มสาขาวิชามนุษยศาสตร์และสังคมศาสตร์	
64	จำนวนตำราที่ได้รับการประเมินผ่านเกณฑ์การขอตำแหน่งทางวิชาการแล้ว (1.00)	
	กลุ่มสาขาวิชาวิทยาศาสตร์และเทคโนโลยี	
	กลุ่มสาขาวิชาวิทยาศาสตร์สุขภาพ	
	กลุ่มสาขาวิชามนุษยศาสตร์และสังคมศาสตร์	
65	จำนวนหนังสือที่ได้รับการประเมินผ่านเกณฑ์การขอตำแหน่งทางวิชาการแล้ว (1.00)	2
	กลุ่มสาขาวิชาวิทยาศาสตร์และเทคโนโลยี	

	กลุ่มสาขาวิชาวิทยาศาสตร์สุขภาพ	2
	กลุ่มสาขาวิชามนุษยศาสตร์และสังคมศาสตร์	
66	จำนวนงานแปลที่ได้รับการประเมินผ่านเกณฑ์การขอตำแหน่งทางวิชาการแล้ว (1.00)	
	กลุ่มสาขาวิชาวิทยาศาสตร์และเทคโนโลยี	
	กลุ่มสาขาวิชาวิทยาศาสตร์สุขภาพ	
	กลุ่มสาขาวิชามนุษยศาสตร์และสังคมศาสตร์	
67	จำนวนตำราที่ผ่านการพิจารณาตามหลักเกณฑ์การประเมินตำแหน่งทางวิชาการ แต่ไม่ได้นำมาขอรับการประเมินตำแหน่งทางวิชาการ (1.00)	
	กลุ่มสาขาวิชาวิทยาศาสตร์และเทคโนโลยี	
	กลุ่มสาขาวิชาวิทยาศาสตร์สุขภาพ	
	กลุ่มสาขาวิชามนุษยศาสตร์และสังคมศาสตร์	
68	จำนวนหนังสือที่ผ่านการพิจารณาตามหลักเกณฑ์การประเมินตำแหน่งทางวิชาการ แต่ไม่ได้นำมาขอรับการประเมินตำแหน่งทางวิชาการ (1.00)	
	กลุ่มสาขาวิชาวิทยาศาสตร์และเทคโนโลยี	
	กลุ่มสาขาวิชาวิทยาศาสตร์สุขภาพ	
	กลุ่มสาขาวิชามนุษยศาสตร์และสังคมศาสตร์	
69	จำนวนงานแปลที่ผ่านการพิจารณาตามหลักเกณฑ์การประเมินตำแหน่งทางวิชาการ แต่ไม่ได้นำมาขอรับการประเมินตำแหน่งทางวิชาการ (1.00)	
	กลุ่มสาขาวิชาวิทยาศาสตร์และเทคโนโลยี	
	กลุ่มสาขาวิชาวิทยาศาสตร์สุขภาพ	
	กลุ่มสาขาวิชามนุษยศาสตร์และสังคมศาสตร์	
70	ค่าน้ำหนักงานสร้างสรรค์ของอาจารย์และนักวิจัยประจำ	
	กลุ่มสาขาวิชาวิทยาศาสตร์และเทคโนโลยี	
	กลุ่มสาขาวิชาวิทยาศาสตร์สุขภาพ	
	กลุ่มสาขาวิชามนุษยศาสตร์และสังคมศาสตร์	
71	จำนวนงานสร้างสรรค์ที่มีการเผยแพร่สู่สาธารณะในลักษณะใดลักษณะหนึ่งหรือผ่านสื่ออิเล็กทรอนิกส์ online (0.20)	
	กลุ่มสาขาวิชาวิทยาศาสตร์และเทคโนโลยี	
	กลุ่มสาขาวิชาวิทยาศาสตร์สุขภาพ	
	กลุ่มสาขาวิชามนุษยศาสตร์และสังคมศาสตร์	
72	จำนวนงานสร้างสรรค์ที่ได้รับการเผยแพร่ในระดับมหาวิทยาลัย (0.40)	
	กลุ่มสาขาวิชาวิทยาศาสตร์และเทคโนโลยี	
	กลุ่มสาขาวิชาวิทยาศาสตร์สุขภาพ	

	กลุ่มสาขาวิชามนุษยศาสตร์และสังคมศาสตร์	
73	จำนวนงานสร้างสรรค์ที่ได้รับการเผยแพร่ในระดับชาติ (0.60)	
	กลุ่มสาขาวิชาวิทยาศาสตร์และเทคโนโลยี	
	กลุ่มสาขาวิชาวิทยาศาสตร์สุขภาพ	
	กลุ่มสาขาวิชามนุษยศาสตร์และสังคมศาสตร์	
74	จำนวนงานสร้างสรรค์ที่ได้รับการเผยแพร่ในระดับความร่วมมือระหว่างประเทศ (0.80)	
	กลุ่มสาขาวิชาวิทยาศาสตร์และเทคโนโลยี	
	กลุ่มสาขาวิชาวิทยาศาสตร์สุขภาพ	
	กลุ่มสาขาวิชามนุษยศาสตร์และสังคมศาสตร์	
75	จำนวนงานสร้างสรรค์ที่ได้รับการเผยแพร่ในระดับภูมิภาคอาเซียน/นานาชาติ (1.00)	
	กลุ่มสาขาวิชาวิทยาศาสตร์และเทคโนโลยี	
	กลุ่มสาขาวิชาวิทยาศาสตร์สุขภาพ	
	กลุ่มสาขาวิชามนุษยศาสตร์และสังคมศาสตร์	
76	จำนวนงานสร้างสรรค์ที่ได้รับการเผยแพร่ในระดับนานาชาติ (1.00)	
	กลุ่มสาขาวิชาวิทยาศาสตร์และเทคโนโลยี	
	กลุ่มสาขาวิชาวิทยาศาสตร์สุขภาพ	
	กลุ่มสาขาวิชามนุษยศาสตร์และสังคมศาสตร์	
77	ผลรวมถ่วงน้ำหนักของผลงานทางวิชาการของอาจารย์ประจำและนักวิจัย	20.60
	กลุ่มสาขาวิชาวิทยาศาสตร์และเทคโนโลยี	
	กลุ่มสาขาวิชาวิทยาศาสตร์สุขภาพ	20.60
	กลุ่มสาขาวิชามนุษยศาสตร์และสังคมศาสตร์	
78	ร้อยละของผลรวมถ่วงน้ำหนักของผลงานทางวิชาการของอาจารย์ประจำและนักวิจัย	31.69
	กลุ่มสาขาวิชาวิทยาศาสตร์และเทคโนโลยี	
	กลุ่มสาขาวิชาวิทยาศาสตร์สุขภาพ	31.45
	กลุ่มสาขาวิชามนุษยศาสตร์และสังคมศาสตร์	
79	คะแนนเฉลี่ยรวมทุกกลุ่มสาขา	2.62
	กลุ่มสาขาวิชาวิทยาศาสตร์และเทคโนโลยี	
	กลุ่มสาขาวิชาวิทยาศาสตร์สุขภาพ	2.62
	กลุ่มสาขาวิชามนุษยศาสตร์และสังคมศาสตร์	



<b>องค์ประกอบที่ 3 การบริการวิชาการ</b>		
<b>สกอ. 3.1 การบริการวิชาการแก่สังคม</b>		
80	จำนวนอาจารย์ที่มีส่วนร่วมในการบริการวิชาการแก่สังคมในระดับมหาวิทยาลัย	65
81	จำนวนอาจารย์ประจำทั้งหมดที่ปฏิบัติงานจริง	50
<b>องค์ประกอบที่ 5 การบริหารจัดการ</b>		
<b>สกอ. 5.1 การบริหารของคณะเพื่อการกำกับติดตามผลลัพธ์ตามพันธกิจ กลุ่มสถาบันและเอกลักษณ์ของคณะ</b>		
82	สัดส่วนค่าใช้จ่ายเพื่อพัฒนานิสิต (บาท/คน)	7,476
83	สัดส่วนค่าใช้จ่ายเพื่อพัฒนาอาจารย์ (บาท/คน)	92,509
84	สัดส่วนค่าใช้จ่ายเพื่อพัฒนาบุคลากร (บาท/คน)	499,777
85	สัดส่วนค่าใช้จ่ายเพื่อการจัดการเรียนการสอน(บาท/คน)	384,170
<b>สกอ. 5.2 ระบบกำกับประกันคุณภาพหลักสูตร</b>		
86	มีจำนวนหลักสูตรที่มีผลการประเมินคุณภาพไม่ผ่านองค์ประกอบที่ 1 การกำกับมาตรฐาน	0

## ข้อมูลพื้นฐานเชิงคุณภาพ (Quality)

ตัวบ่งชี้	ชื่อตัวบ่งชี้	2559
องค์กรประกอบที่ 1 การผลิตบัณฑิต		
สกอ. 1.5 การบริการนิสิตระดับปริญญาตรี		
เกณฑ์ข้อ 1	จัดบริการให้คำปรึกษาทางวิชาการ และการใช้ชีวิตแก่นิสิตในคณะ	มี
เกณฑ์ข้อ 2	มีการให้ข้อมูลของหน่วยงานที่ให้บริการ กิจกรรมพิเศษนอกหลักสูตร แหล่งงานทั้งเต็มเวลาและนอกเวลาแก่นิสิต	มี
เกณฑ์ข้อ 3	จัดกิจกรรมเตรียมความพร้อมเพื่อการทำงานเมื่อสำเร็จการศึกษาแก่นิสิต	มี
เกณฑ์ข้อ 4	ประเมินคุณภาพของการจัดกิจกรรมและการจัดบริการในข้อ 1 – 3 ทุกข้อไม่ต่ำกว่า 3.51 จากคะแนนเต็ม 5	มี
เกณฑ์ข้อ 5	นำผลการประเมินจากข้อ 4 มาปรับปรุงพัฒนาการให้บริการและการให้ข้อมูล เพื่อส่งให้ผลการประเมินสูงขึ้นหรือเป็นไปตามความคาดหวังของนิสิต	มี
เกณฑ์ข้อ 6	ให้ข้อมูลและความรู้ที่เป็นประโยชน์ในการประกอบอาชีพแก่ศิษย์เก่า	มี
สกอ. 1.6 กิจกรรมนิสิตระดับปริญญาตรี		
เกณฑ์ข้อ 1	จัดทำแผนการจัดกิจกรรมพัฒนานิสิตในภาพรวมของคณะโดยให้นิสิตมีส่วนร่วมในการจัดทำแผนและการจัดกิจกรรม	มี
เกณฑ์ข้อ 2	ในแผนการจัดกิจกรรมพัฒนานิสิต ให้ดำเนินกิจกรรมที่ส่งเสริมคุณลักษณะบัณฑิตตามมาตรฐานผลการเรียนรู้ตามกรอบมาตรฐานคุณวุฒิแห่งชาติ 5 ประการ ให้ครบถ้วน ประกอบด้วย	มี
	1) คุณธรรม จริยธรรม	มี
	2) ความรู้	มี
	3) ทักษะทางปัญญา	มี
	4) ทักษะความสัมพันธ์ระหว่างบุคคลและความรับผิดชอบ	มี
	5) ทักษะการวิเคราะห์เชิงตัวเลข การสื่อสารและการใช้เทคโนโลยีสารสนเทศ	มี
เกณฑ์ข้อ 3	จัดกิจกรรมให้ความรู้และทักษะการประกันคุณภาพแก่นิสิต	มี
เกณฑ์ข้อ 4	ทุกกิจกรรมที่ดำเนินการ มีการประเมินผลความสำเร็จตามวัตถุประสงค์ของกิจกรรมและนำผลการประเมินมาปรับปรุงการดำเนินงานครั้งต่อไป	มี
เกณฑ์ข้อ 5	ประเมินความสำเร็จตามวัตถุประสงค์ของแผนการจัดกิจกรรมพัฒนานิสิต	มี
เกณฑ์ข้อ 6	นำผลการประเมินไปปรับปรุงแผนหรือปรับปรุงการจัดกิจกรรมเพื่อพัฒนานิสิต	มี

องค์ประกอบที่ 2 การวิจัย		
สกอ. 2.1 ระบบและกลไกการบริหารและพัฒนางานวิจัยหรืองานสร้างสรรค์		
เกณฑ์ข้อ 1	มีระบบสารสนเทศเพื่อการบริหารงานวิจัยที่สามารถนำไปใช้ประโยชน์ในการบริหารงานวิจัยหรืองานสร้างสรรค์	มี
เกณฑ์ข้อ 2	สนับสนุนพันธกิจด้านการวิจัยหรืองานสร้างสรรค์ ในประเด็นต่อไปนี้	มี
	- ห้องปฏิบัติการหรือห้องปฏิบัติงานสร้างสรรค์ หรือหน่วยวิจัย หรือ ศูนย์เครื่องมือ หรือศูนย์ให้คำปรึกษาและสนับสนุนการวิจัยหรืองานสร้างสรรค์	มี
	- ห้องสมุดหรือแหล่งค้นคว้าข้อมูลสนับสนุนการวิจัยหรืองานสร้างสรรค์	มี
	- สิ่งอำนวยความสะดวกหรือการรักษาความปลอดภัยในการวิจัยหรือการผลิตงานสร้างสรรค์ เช่น ระบบเทคโนโลยีสารสนเทศ ระบบรักษาความปลอดภัยในห้องปฏิบัติการ	มี
	- กิจกรรมวิชาการที่ส่งเสริมงานวิจัยหรืองานสร้างสรรค์ เช่น การจัดประชุมวิชาการ การจัดแสดงงานสร้างสรรค์ การจัดให้มีศาสตราจารย์อาคันตุกะหรือศาสตราจารย์รับเชิญ (visiting professor)	มี
เกณฑ์ข้อ 3	จัดสรรงบประมาณ เพื่อเป็นทุนวิจัยหรืองานสร้างสรรค์	มี
เกณฑ์ข้อ 4	จัดสรรงบประมาณ เพื่อสนับสนุนการเผยแพร่ผลงานวิจัยหรืองานสร้างสรรค์ในการประชุม วิชาการหรือการตีพิมพ์ในวารสารระดับชาติหรือนานาชาติ	มี
เกณฑ์ข้อ 5	มีการพัฒนาสมรรถนะอาจารย์และนักวิจัย มีการสร้างขวัญและกำลังใจ ตลอดจนยกย่องอาจารย์ และนักวิจัยที่มีผลงานวิจัยหรืองานสร้างสรรค์ดีเด่น	มี
เกณฑ์ข้อ 6	มีระบบและกลไกเพื่อช่วยในการคุ้มครองสิทธิ์ของงานวิจัยหรืองานสร้างสรรค์ที่นำไปใช้ประโยชน์และดำเนินการตามระบบที่กำหนด	มี
องค์ประกอบที่ 3 การบริการวิชาการ		
สกอ. 3.1 การบริการวิชาการแก่สังคม		
เกณฑ์ข้อ 1	จัดทำแผนการบริการวิชาการประจำปีที่สุดคล้องกับความต้องการของสังคม และกำหนดตัวบ่งชี้วัดความสำเร็จในระดับแผนและโครงการ บริการวิชาการแก่สังคม และเสนอคณะกรรมการประจำคณะ เพื่อพิจารณาอนุมัติ	มี
เกณฑ์ข้อ 2	โครงการบริการวิชาการแก่สังคมตามแผน มีการจัดทำแผนการใช้ประโยชน์จากการบริการวิชาการเพื่อให้เกิดผลต่อการพัฒนานิสิต ชุมชน หรือสังคม	มี
เกณฑ์ข้อ 3	โครงการบริการวิชาการแก่สังคมในข้อ 1 อย่างน้อยต้องมีโครงการที่บริการแบบให้เปล่า	มี

เกณฑ์ข้อ 4	ประเมินความสำเร็จตามตัวบ่งชี้ของแผนและโครงการบริการวิชาการแก่สังคมในข้อ 1 และนำเสนอคณะกรรมการประจำคณะ เพื่อพิจารณา	มี
เกณฑ์ข้อ 5	นำผลการประเมินตามข้อ 4 มาปรับปรุงแผนหรือพัฒนาการให้บริการวิชาการสังคม	มี
เกณฑ์ข้อ 6	คณะมีส่วนร่วมในการบริการวิชาการแก่สังคมในระดับมหาวิทยาลัย โดยมีจำนวนอาจารย์เข้าร่วมไม่น้อยกว่าร้อยละ 5 ของอาจารย์ประจำในคณะ	มี
<b>องค์ประกอบที่ 4 การทำนุบำรุงศิลปะและวัฒนธรรม</b>		
<b>สกอ. 4.1 ระบบและกลไกการทำนุบำรุงศิลปะและวัฒนธรรม</b>		
เกณฑ์ข้อ 1	กำหนดผู้รับผิดชอบในการทำนุบำรุงศิลปะและวัฒนธรรม	มี
เกณฑ์ข้อ 2	จัดทำแผนด้านทำนุบำรุงศิลปะและวัฒนธรรม และกำหนดตัวบ่งชี้วัดความสำเร็จตามวัตถุประสงค์ของแผน รวมทั้งจัดสรรงบประมาณเพื่อให้สามารถดำเนินการได้ตามแผน	มี
เกณฑ์ข้อ 3	กำกับติดตามให้มีการดำเนินงานตามแผนด้านทำนุบำรุงศิลปะและวัฒนธรรม	มี
เกณฑ์ข้อ 4	ประเมินความสำเร็จของตามตัวบ่งชี้ที่วัดความสำเร็จตามวัตถุประสงค์ของแผนด้านทำนุบำรุงศิลปะและวัฒนธรรม	มี
เกณฑ์ข้อ 5	นำผลการประเมินไปปรับปรุงแผนหรือกิจกรรมด้านทำนุบำรุงศิลปะและวัฒนธรรม	มี
เกณฑ์ข้อ 6	เผยแพร่กิจกรรมหรือการบริการด้านทำนุบำรุงศิลปะและวัฒนธรรมต่อสาธารณชน	มี
เกณฑ์ข้อ 7	กำหนดหรือสร้างมาตรฐานด้านศิลปะและวัฒนธรรมซึ่งเป็นที่ยอมรับในระดับชาติ	ไม่มี
<b>องค์ประกอบที่ 5 การบริหารจัดการ</b>		
<b>สกอ. 5.1 การบริหารของคณะเพื่อการกำกับติดตามผลลัพธ์ตามพันธกิจ กลุ่มสถาบันและเอกลักษณ์ของคณะ</b>		
เกณฑ์ข้อ 1	พัฒนาแผนกลยุทธ์จากผลการวิเคราะห์ SWOT โดยเชื่อมโยงกับวิสัยทัศน์ของคณะและสอดคล้องกับวิสัยทัศน์ของคณะ มหาวิทยาลัย รวมทั้งสอดคล้องกับกลุ่มสถาบันและเอกลักษณ์ของคณะและพัฒนาไปสู่กลยุทธ์ทางการเงินและแผนปฏิบัติการประจำปีตามกรอบเวลา เพื่อให้บรรลุผลตามตัวบ่งชี้และเป้าหมายของแผนกลยุทธ์ และเสนอผู้บริหารระดับคณะเพื่อพิจารณาอนุมัติ	มี
เกณฑ์ข้อ 2	ดำเนินการวิเคราะห์ข้อมูลทางการเงินที่ประกอบไปด้วยต้นทุนต่อหน่วยในแต่ละหลักสูตร สัดส่วนค่าใช้จ่ายเพื่อพัฒนานิสิตอาจารย์ บุคลากร การจัดการเรียนการสอนอย่างต่อเนื่อง เพื่อวิเคราะห์ความคุ้มค่าของการบริหารหลักสูตร ประสิทธิภาพ ประสิทธิผลในการผลิตบัณฑิต และโอกาสในการแข่งขัน	มี

เกณฑ์ข้อ 3	ดำเนินงานตามแผนบริหารความเสี่ยงที่เป็นผลจากการวิเคราะห์และระบุปัจจัยเสี่ยงที่เกิดจากปัจจัยภายนอก หรือปัจจัยที่ไม่สามารถควบคุมได้ที่ส่งผลต่อการดำเนินงานตามพันธกิจของคณะ และให้ระดับความเสี่ยงลดลงจากเดิม	มี
เกณฑ์ข้อ 4	บริหารงานด้วยหลักธรรมาภิบาลอย่างครบถ้วนทั้ง 10 ประการ ที่อธิบายการดำเนินงานอย่างชัดเจน	มี
เกณฑ์ข้อ 5	ค้นหาแนวปฏิบัติที่ดีจากความรู้ทั้งที่มีอยู่ในตัวบุคคล ทักษะของผู้มีประสบการณ์ตรง และแหล่งเรียนรู้อื่น ๆ ตามประเด็นความรู้ อย่างน้อยครอบคลุมพันธกิจด้านการผลิตบัณฑิตและด้านการวิจัย จัดเก็บอย่างเป็นระบบโดยเผยแพร่ออกมาเป็นลายลักษณ์อักษรและนำมาปรับใช้ในการปฏิบัติงานจริง	มี
เกณฑ์ข้อ 6	การกำกับติดตามผลการดำเนินงานตามแผนการบริหารและแผนพัฒนาบุคลากรสายวิชาการและสายสนับสนุน	มี
เกณฑ์ข้อ 7	ดำเนินงานด้านการประกันคุณภาพการศึกษาภายในตามระบบกลไกที่เหมาะสมและสอดคล้องกับพันธกิจและพัฒนาการของคณะที่ได้ปรับให้การดำเนินงานด้านการประกันคุณภาพเป็นส่วนหนึ่งของการบริหารงานคณะตามปกติที่ประกอบด้วย การควบคุมคุณภาพ การตรวจสอบคุณภาพ และการประเมินคุณภาพ	มี
<b>สกอ. 5.2 ระบบกำกับการประกันคุณภาพหลักสูตร</b>		
เกณฑ์ข้อ 1	มีระบบและกลไกในการกำกับการดำเนินการประกันคุณภาพหลักสูตรให้เป็นไปตามองค์ประกอบ การประกันคุณภาพหลักสูตร	มี
เกณฑ์ข้อ 2	มีคณะกรรมการกำกับ ติดตามการดำเนินงานให้เป็นไปตามระบบที่กำหนดในข้อ 1 และรายงาน ผลการติดตามให้คณะกรรมการประจำคณะเพื่อพิจารณาทุกภาค การศึกษา	มี
เกณฑ์ข้อ 3	มีการจัดสรรทรัพยากรเพื่อสนับสนุนการดำเนินงานของหลักสูตรให้เกิดผลตามองค์ประกอบประกัน คุณภาพหลักสูตร	มี
เกณฑ์ข้อ 4	มีการประเมินคุณภาพหลักสูตรตามกำหนดเวลาทุกหลักสูตร และ รายงานผลการประเมิน ให้คณะกรรมการประจำคณะเพื่อพิจารณา	มี
เกณฑ์ข้อ 5	นำผลการประเมินและข้อเสนอแนะจากกรรมการประจำคณะมา ปรับปรุงหลักสูตรให้มีคุณภาพดีขึ้นอย่างต่อเนื่อง	มี
เกณฑ์ข้อ 6	มีผลการประเมินคุณภาพทุกหลักสูตรผ่านองค์ประกอบที่ 1 การกำกับ มาตรฐาน	มี
<b>มศว 5.1 การบริหารจัดการแบบลีน (Lean Management)</b>		

เกณฑ์ข้อ 1	มีการใช้ข้อมูลและสารสนเทศในการคัดเลือกกระบวนการทำงาน (Work Process) ที่มีความสูญเสีย (Waste) เพื่อทำการปรับปรุงประสิทธิภาพของกระบวนการอย่างน้อย 1 กระบวนการ	มี
เกณฑ์ข้อ 2	มีการวิเคราะห์กระบวนการทำงานตามเกณฑ์ข้อ 1 ในรายละเอียด เพื่อระบุสาเหตุของความสูญเสีย	มี
เกณฑ์ข้อ 3	วางแผนการปรับปรุงกระบวนการทำงานที่มีความสูญเสีย โดยกำหนดตัวชี้วัดและค่าเป้าหมาย ที่จะใช้ติดตามและประเมินความสำเร็จของการปรับปรุง	มี
เกณฑ์ข้อ 4	มีการดำเนินการตามแผนการปรับปรุงกระบวนการทำงานตามแผนที่ระบุในเกณฑ์ข้อ 3	มี
เกณฑ์ข้อ 5	มีการติดตามผลการดำเนินการตามตัวชี้วัดที่กำหนด และรายงานผลในคณะกรรมการประจำคณะหรือคณะกรรมการที่เกี่ยวข้องเพื่อพิจารณา	มี
เกณฑ์ข้อ 6	มีการนำผลการพิจารณาหรือผลการประเมินมาปรับปรุงกระบวนการทำงานต่อไป เพื่อให้บรรลุเป้าหมาย หรือปรับให้เป็นกระบวนการทำงานใหม่ที่ได้ประสิทธิภาพและทำการเผยแพร่สู่ผู้ที่เกี่ยวข้อง	มี
<b>มศว 5.2 การดำเนินการตามมาตรการรักษาสีสิ่งแวดล้อมและประหยัดพลังงาน</b>		
เกณฑ์ข้อ 1	มีการจัดตั้งคณะกรรมการดำเนินการหรือมีการมอบหมายให้มีผู้รับผิดชอบดำเนินการ	มี
เกณฑ์ข้อ 2	มีแผนการดำเนินการตามมาตรการรักษาสีสิ่งแวดล้อมและประหยัดพลังงาน โดยกำหนดตัวชี้วัดความสำเร็จและค่าเป้าหมายที่ต้องการบรรลุ	มี
เกณฑ์ข้อ 3	มีระบบและกลไกที่ส่งเสริมให้บุคลากรและผู้เกี่ยวข้องมีส่วนร่วมในการดำเนินการตามแผน	มี
เกณฑ์ข้อ 4	มีการดำเนินการตามแผน และติดตามประเมินผลการดำเนินงานตามตัวบ่งชี้ของแผน พร้อมทั้งรายงานต่อคณะกรรมการประจำคณะเพื่อพิจารณา	มี
เกณฑ์ข้อ 5	5. มีการนำผลการประเมินและข้อเสนอแนะจากคณะกรรมการประจำคณะมาใช้ในการแก้ไขปรับปรุงหรือกำหนดแนวทางในการดำเนินงานปีต่อไป	มี

## โครงร่างองค์กร (Organizational Profile)

### 1. ลักษณะองค์กร

#### 1.1 สภาพแวดล้อมองค์กร (Organizational Environment)

คณะทันตแพทยศาสตร์ มหาวิทยาลัยศรีนครินทรวิโรฒ

Faculty of Dentistry, Srinakharinwirot University

114 สุขุมวิท 23 แขวงคลองเตยเหนือ เขตวัฒนา กรุงเทพฯ 10110

### ประวัติความเป็นมาโดยย่อ

คณะทันตแพทยศาสตร์ มหาวิทยาลัยศรีนครินทรวิโรฒ ได้จัดตั้งขึ้นเมื่อวันที่ 24 สิงหาคม 2537 เริ่มสอนหลักสูตรทันตแพทยศาสตรบัณฑิตในปีการศึกษาแล2538 โดยรับนิสิต รุ่นแรก 20 คน ได้ดำเนินการเรียนการสอนโดยคณาจารย์ประจำและคณาจารย์พิเศษจากหน่วยงานของรัฐและเอกชน นิสิตรุ่นแรกของคณะสำเร็จการศึกษาในปีการศึกษา 2543 และรับพระราชทานปริญญาในวันที่ 17 ธันวาคม 2544 โดยทุกคนเข้ารับราชการชดใช้ทุนในหน่วยงานของรัฐ นอกจากหลักสูตรทันตแพทยศาสตรบัณฑิต คณะยังได้เปิดสอนหลักสูตรประกาศนียบัตรผู้ช่วยทันตแพทย์ ซึ่งเป็นหลักสูตร 1 ปี โดยเริ่มทำการสอนในปี พ.ศ. 2540 มีนิสิตผู้ช่วยทันตแพทย์ที่สำเร็จการศึกษาแล้ว มาจนรุ่น รุ่นละประ 1010- 20 คน ขณะนี้ปฏิบัติงานอยู่ในหน่วยงานของราชการและเอกชน

คณะฯ ได้มีการเปิดการสอนหลักสูตรระดับหลังปริญญา คือ

ปีการศึกษา 2546 หลักสูตรประกาศนียบัตรบัณฑิตทางวิทยาศาสตร์การแพทย์คลินิก สาขาปริทันตวิทยา และหลักสูตรวิทยาศาสตรมหาบัณฑิต สาขาปริทันตวิทยา ซึ่งเปิดรับนิสิตรุ่นที่ 1 ปีการศึกษา 2559

ปีการศึกษา 2547 หลักสูตรประกาศนียบัตรบัณฑิตทางวิทยาศาสตร์การแพทย์คลินิก สาขาเอ็นโดดอนต์

ปีการศึกษา 2548 หลักสูตรประกาศนียบัตรบัณฑิตทางวิทยาศาสตร์การแพทย์คลินิก สาขา ทันตกรรมหัตถกรรมประดิษฐ์ พร้อมทั้งได้ทำการปรับปรุงหลักสูตรทันตแพทยศาสตรบัณฑิตเป็นครั้งแรก เพื่อสอดคล้องกับนโยบายของมหาวิทยาลัยให้มีการจัดการเรียนการสอนแบบบูรณาการ

ปีการศึกษา 2552 ได้มีการปรับปรุงหลักสูตรหลังปริญญา โดยทำการปิดหลักสูตรหลังปริญญาเดิมทั้งหมดและได้เปิดหลักสูตรใหม่อีก 3 หลักสูตร ดังนี้

4. หลักสูตรประกาศนียบัตรบัณฑิต สาขาทันตกรรมคลินิก เปิดปีการศึกษา 2553

5. หลักสูตรวิทยาศาสตรมหาบัณฑิต สาขาทันตกรรมคลินิก เปิดปีการศึกษา 2553

6. หลักสูตรวิทยาศาสตรมหาบัณฑิต สาขาทันตกรรมทั่วไป เปิดปีการศึกษา 2554

ปีการศึกษา คณะได้ดำเนินการปรับปรุงหลักสูตรให้สอดคล้องกับกรอบมาตรฐานคุณวุฒิ 2555 ระดับอุดมศึกษาแห่งชาติ (TQF) ดังนี้

5) หลักสูตรทันตแพทยศาสตรบัณฑิต

6) หลักสูตรประกาศนียบัตรบัณฑิต สาขาทันตกรรมคลินิก

7) หลักสูตรวิทยาศาสตรมหาบัณฑิต สาขาทันตกรรมคลินิก

8) หลักสูตรวิทยาศาสตรมหาบัณฑิต สาขาทันตกรรมทั่วไป

ปีการศึกษา 2558 ได้เปิดหลักสูตรใหม่ คือ หลักสูตรวิทยาศาสตรมหาบัณฑิต สาขาวิชาวิทยาการช่องปากและแม็กซ์ซิลโลเฟเชียล

สำหรับในด้านการดำเนินการเรียนการสอนที่เน้นในเนื้อหาวิชาแล้ว ยังได้เน้นเรื่องคุณธรรมจริยธรรม การบำเพ็ญประโยชน์ต่อสังคม การสนใจต่อปัญหาสิ่งแวดล้อม ศิลปวัฒนธรรม และการทำงานเป็นทีม ทั้งนี้ เพื่อให้บัณฑิตจบเป็นบัณฑิตที่พร้อมพร้อมด้วยความรู้และคุณธรรม นอกจากนี้ คณะฯ ยังให้บริการวิชาการโดยให้บริการทันตกรรมแก่ประชาชน โดยไม่คิดค่ารักษาในงานวันทันตสาธารณสุขของทุกปี โครงการทันตกรรมผู้ด้อยโอกาสในโรกาสเทิดพระเกียรติพระบาทสมเด็จพระเจ้าอยู่หัวพระชนมายุครบ 72 พรรษา การบริการทันตกรรมทุกครั้ง ได้รับความร่วมมือจาก คณาจารย์ นิสิต และบุคลากรทุกฝ่ายของคณะ

ในวันที่ 29 พฤษภาคม 2543 คณะทันตแพทยศาสตร์ได้รับพระราชทานพระบรมราชานุญาต จัดตั้ง "หน่วยทันตกรรมพระราชทาน มหาวิทยาลัยศรีนครินทรวิโรฒ" ขึ้น หน่วยทันตกรรมพระราชทาน มหาวิทยาลัยศรีนครินทรวิโรฒนี้ได้ออกให้บริการทันตสุศึกษาแก่ประชาชนที่ยากไร้ในเขตจังหวัดต่างๆ ทุกปี และในปี พ.ศ.2544.สภามหาวิทยาลัยศรีนครินทรวิโรฒ ได้ทูลเกล้าทูลกระหม่อมถวายปริญญาทันตแพทยศาสตรดุษฎีบัณฑิตกิตติมศักดิ์ แด่พระบาทสมเด็จพระเจ้าอยู่หัวภูมิพลอดุลยเดช ในฐานะที่พระองค์ทรงเป็นผู้นำทางด้านทันตสาธารณสุข และเป็นผู้ที่ทรงมีพระมหากรุณาธิคุณแก่วงการทันตแพทย์ไทย ตลอดระยะเวลาที่พระองค์ทรงเถลิงราชสมบัติ เพื่อเป็นสิริมงคลแก่มหาวิทยาลัยศรีนครินทรวิโรฒสืบไป

ตลอดระยะเวลาที่ผ่านมา คณะฯ ได้ร่วมมือกับองค์กรวิชาชีพต่างๆ เช่น ทันตแพทยสมาคม องค์กรผู้บริหารคณะทันตแพทยศาสตร์แห่งประเทศไทย ทันตแพทยสภา ชมรมวิชาชีพทุกสาขา ทั้งในและต่างประเทศ เพื่อพัฒนาคณะให้เป็นสถาบันการศึกษาที่ได้มาตรฐาน ในด้านการพัฒนาบุคลากร คณะฯ ได้ส่งเสริมการพัฒนาบุคลากรทุกสายงานให้มีศักยภาพสูงสุดและเหมาะสมกับงานในตำแหน่ง คณะฯ มีระบบการประกันคุณภาพการศึกษาที่สอดคล้องกับระบบการประกันคุณภาพกับมหาวิทยาลัย และทบวงมหาวิทยาลัย ตั้งแต่ พ.ศ. 2540 จนถึงปัจจุบัน

**ก. ลักษณะพื้นฐานของ คณะทันตแพทยศาสตร์ มหาวิทยาลัยศรีนครินทรวิโรฒ**

**(1) พันธกิจหรือหน้าที่ตามกฎหมายของส่วนราชการคืออะไรบ้าง?**

พันธกิจของคณะทันตแพทยศาสตร์ ประกอบด้วย

1. พันธกิจด้านการผลิตบัณฑิต
2. พันธกิจด้านการวิจัย
3. พันธกิจด้านการบริการวิชาการ
4. พันธกิจด้านการทำนุบำรุงศิลปวัฒนธรรม

**(2) คณะฯ มีแนวทางและวิธีการอย่างไรในการให้บริการแก่ผู้รับบริการ?**

คณะทันตแพทยศาสตร์ มหาวิทยาลัยศรีนครินทรวิโรฒ มีแนวทางและวิธีการในการให้บริการแก่ผู้รับบริการตามพันธกิจ ดังนี้

พันธกิจ	ผู้รับบริการ	แนวทางและวิธีการให้บริการ
1. ด้านการผลิตบัณฑิต	1.1 นักเรียนระดับประกาศนียบัตร (ผู้ช่วยทันตแพทย์) 1.2 นิสิตระดับปริญญาตรี 1.3 นิสิตระดับบัณฑิตศึกษา	1.1 จัดหลักสูตรและจัดการศึกษาให้สอดคล้องกับความต้องการของผู้ใช้บัณฑิต โดยมีกิจกรรมที่เกี่ยวข้องดังนี้ - กิจกรรมการเรียนการสอน - กิจกรรมเสริมหลักสูตร - กิจกรรมเพื่อพัฒนานิสิตในด้านต่างๆ - การวัดและประเมินผลการศึกษา



2. ด้านการวิจัย	2.1 นิสิต 2.2 อาจารย์ 2.3 บุคลากรภาครัฐ และเอกชน 2.4 ผู้สนับสนุนทุนวิจัย	2.1 คณะฯ ได้ดำเนินการบูรณาการระหว่าง การเรียนการสอนและการวิจัยสำหรับนิสิตทันตแพทย์ 2.2 คณะฯ ได้จัดสรรงบประมาณเงินรายได้ เพื่อสนับสนุนการวิจัย ของอาจารย์และนิสิต โดยใช้เป็นทุนวิจัย และ ใช้ในการจัดซื้ออุปกรณ์การวิจัย 2.3 คณะฯ มีนโยบายสนับสนุนการพัฒนานวัตกรรมใหม่ โดย มีการร่วมมือกับองค์กรภายนอก เพื่อผลักดันให้เกิดผลงานวิจัย หรือองค์ความรู้ใหม่ที่สามารถนำไปใช้ได้จริง
3. ด้านการ บริการวิชาการ	3.1 ผู้รับบริการด้านทันต สุขภาพ 3.2 ผู้รับบริการด้านวิชาการ	3.1.1 ให้บริการรักษาพยาบาลทางทันตกรรมในโรงพยาบาลทันต กรรม และ ให้บริการนอกสถานที่ ที่มีคุณภาพตามหลักวิชาการ 3.1.2 การให้บริการทางห้องปฏิบัติการ เช่น ตรวจชิ้นเนื้อ 3.2.1 จัดการศึกษาต่อเนื่องเพื่อให้ความรู้ทางทันตกรรมแก่ทันต แพทย์ทั่วไป 3.2.2 ให้บริการเผยแพร่และถ่ายทอดองค์ความรู้ เช่น การตีพิมพ์ บทความ และการเผยแพร่ความรู้ทางรายการวิทยุ และการเป็น วิทยากรให้กับหน่วยงานอื่น
4. ด้านการทำนุ บำรุง ศิลปะและ วัฒนธรรม	4.1 บุคลากร และนิสิต 4.2 ประชาชน	- จัดโครงการ/กิจกรรมเพื่อการอนุรักษ์ พัฒนาและ เสริมสร้าง เอกลักษณ์ ศิลปะและวัฒนธรรมอันดีงามของชุมชน ท้องถิ่น หรือ ประเทศชาติ โครงการ/กิจกรรมที่จัดมีดังนี้ 1) โครงการ/กิจกรรมที่ส่งเสริมให้เกิดความเข้าใจ และศรัทธาใน พระพุทธศาสนา 2) โครงการ/กิจกรรมที่ก่อให้เกิดคุณค่า หรือค่านิยมที่นับถือ ความดีงามและคุณธรรม จริยธรรม

(3) - วิสัยทัศน์ของหน่วยงานคืออะไร

- เป้าประสงค์หลักของหน่วยงานคืออะไร
- วัฒนธรรมของหน่วยงานคืออะไร
- ค่านิยมของหน่วยงานที่กำหนดไว้คืออะไร

ปรัชญาของคณะทันตแพทยศาสตร์

ผู้มีความรู้และประพฤติดี เป็นผู้ประเสริฐ (วิชา จรณสมปณ โณ เสฏโฐ)

ปณิธาน

มุ่งผลิตและพัฒนาทันตบุคลากรที่มีคุณภาพคู่คุณธรรม เป็นสถาบันบริการสังคมและวิจัย เพื่อการ  
พัฒนาอย่างยั่งยืน

## วิสัยทัศน์คณะทันตแพทยศาสตร์ มศว

คณะทันตแพทยศาสตร์ มหาวิทยาลัยศรีนครินทรวิโรฒ เป็นสถาบันชั้นนำแห่งการเรียนรู้ วิจัย และบริการสังคม บนพื้นฐานจรรยาบรรณแห่งวิชาชีพ

## พันธกิจคณะทันตแพทยศาสตร์ มศว

6. ผลิตและพัฒนาทันตบุคลากรที่มีคุณภาพและคุณธรรมแก่สังคม
7. ผลิตงานวิจัยและนวัตกรรมทางทันตแพทยศาสตร์ที่มีคุณภาพ มีประโยชน์อย่างยั่งยืนต่อสังคมทั้งในระดับชาติและนานาชาติ
8. บริการวิชาการที่มีคุณภาพ มีจิตสาธารณะ และรับผิดชอบต่อสังคม
9. สืบสานและทำนุบำรุงศิลปวัฒนธรรม
10. พัฒนาระบบบริหารที่มีคุณภาพ ภายใต้อัตลักษณ์สถาบัน

## ประเด็นยุทธศาสตร์ (Strategy)

6. สร้างองค์ความรู้ด้านการศึกษาและพัฒนากระบวนการเรียนรู้ด้านทันตแพทยศาสตร์ให้มีคุณภาพ
7. พัฒนาระบบการสร้างงานวิจัยและนวัตกรรมทางทันตแพทยศาสตร์ในระดับมาตรฐานสากล
8. สร้างองค์ความรู้และพัฒนาโรงพยาบาลทันตกรรมเพื่อการบริการวิชาการที่มีคุณภาพ ในยกระดับทันตสุขภาพของประชาชน
9. ส่งเสริม เผยแพร่ และคงไว้ซึ่งศิลปวัฒนธรรมอันดีงาม
10. พัฒนาระบบบริหารที่มีคุณภาพโดยใช้เครื่องมือทางการบริหาร และเทคโนโลยีสารสนเทศที่เหมาะสม และตรวจสอบได้

**ประเด็นยุทธศาสตร์ 1 :** สร้างองค์ความรู้ด้านการศึกษาเพื่อพัฒนากระบวนการเรียนรู้ด้านทันตแพทยศาสตร์ให้มีคุณภาพ

1. ผลิตบัณฑิตทันตแพทย์ที่มีคุณภาพสู่สังคม
2. จัดการเรียนการสอนให้ได้บัณฑิตมีคุณลักษณะที่ เก่ง ดี และมีความสุขเพื่อให้ได้ทันตบุคลากรที่มีคุณภาพและมีคุณธรรมออกสู่สังคม
3. จัดการเรียนการสอนตามหลักทันตแพทยศาสตร์ศึกษา ให้ได้มาตรฐานทั้งในด้านหลักสูตรและวิธีการประเมินผล
4. อาจารย์มีคุณภาพตามเกณฑ์มาตรฐาน
5. พัฒนาระบบการให้บริการด้านข้อมูลข่าวสารสำหรับศิษย์เก่าและศิษย์ปัจจุบัน

**ประเด็นยุทธศาสตร์ 2 :** พัฒนาระบบการสร้างงานวิจัยและนวัตกรรมทาง ทันตแพทยศาสตร์ในระดับมาตรฐานสากล

- 2.1 ผลิตผลงานวิจัยและงานสร้างสรรค์ที่ตีพิมพ์ที่มีคุณภาพเป็นที่ยอมรับในระดับชาติและนานาชาติ
- 2.2 มีระบบและกลไกในการผลักดันการวิจัยเชิงรุก
- 2.3 พัฒนาศักยภาพการเป็นนักวิจัยของอาจารย์ในคณะ
- 2.4 พัฒนาคุณภาพของงานวิจัยในระดับบัณฑิตศึกษา

**ประเด็นยุทธศาสตร์ 3 :** สร้างองค์ความรู้และพัฒนาโครงการบริการวิชาการที่มีคุณภาพเพื่อยกระดับทัศนคติของประชาชน

- 3.1 ให้บริการด้านวิชาการและวิชาชีพแก่สังคมอย่างต่อเนื่อง
- 3.2 ผู้ป่วยที่มารับบริการในคลินิกการเรียนการสอนมีความพึงพอใจ
- 3.3 สร้างระบบและกลไกในการบริการทางวิชาการแก่สังคม
- 3.4 พัฒนาศักยภาพของบุคลากรในคณะทั้งสายวิชาการและสายสนับสนุนในทักษะวิชาชีพในระดับชาติและนานาชาติ

**ประเด็นยุทธศาสตร์ 4 :** ส่งเสริมเผยแพร่และคงไว้ซึ่งศิลปวัฒนธรรม

- 4.1 มีระบบและกลไกในการทำบำรุงศิลปวัฒนธรรม และสนับสนุนงบประมาณในกิจกรรมด้านศิลปวัฒนธรรม
- 4.2 สนับสนุนให้อาจารย์และนิสิตในคณะเข้าร่วมกิจกรรมทำนุบำรุงศิลปวัฒนธรรมอย่างต่อเนื่อง

**ประเด็นยุทธศาสตร์ 5 :** พัฒนาระบบบริหารที่มีคุณภาพโดยใช้เครื่องมือทางการบริหารและเทคโนโลยีสารสนเทศที่เหมาะสม และตรวจสอบได้

- 5.1 บุคลากรในคณะทุกคนมีความพึงพอใจต่อการปฏิบัติงานและภาระงานที่ได้รับมอบหมาย
- 5.2 การปฏิบัติงานบริการในคณะใช้ระยะเวลาและขั้นตอนในการปฏิบัติที่น้อยลง
- 5.3 คณะผู้บริหารมีการกำหนดแผนยุทธศาสตร์และแผนการดำเนินการให้สอดคล้องกับการประเมินจากองค์กรภายนอกเพื่อให้สามารถบรรลุเป้าหมายให้ครบทุกแผนที่วางไว้ โดยมีการใช้ทรัพยากรอย่างคุ้มค่า ภายใต้หลักธรรมาภิบาลของผู้บริหาร
- 5.4 ผู้บริหารมีภาวะผู้นำ
- 5.5 นำระบบประกันคุณภาพการศึกษามาใช้
- 5.6 มีกลไกในการจัดระบบค่าใช้จ่าย ระบบการตรวจสอบด้านการเงินอย่างมีประสิทธิภาพและคุ้มค่า

**(4) ลักษณะในภาพรวมของบุคลากรในหน่วยงานเป็นอย่างไร**

คณะทันตแพทยศาสตร์ มีบุคลากรที่ปฏิบัติงานในปีการศึกษา 2559 จำแนกตามสายงาน คุณวุฒิ การศึกษา ตำแหน่งทางวิชาการ และสถานภาพ ดังนี้

**จำนวนบุคลากรทั้งหมด(นับตามเกณฑ์ สกอ)**

**จำนวนอาจารย์ประจำ**

ตำแหน่งทางวิชาการ/ วุฒิการศึกษา	ปีการศึกษา			รวม
	2557	2558	2559	
อาจารย์				
ปริญญาตรี	17	13	11	41
ปริญญาโท	16	15	8.5	39.5
ปริญญาเอก	21	14	19	54
รวม	54	42	38.5	134.5
ผู้ช่วยศาสตราจารย์				
ปริญญาตรี	-	-	-	-
ปริญญาโท	1	1	2	4
ปริญญาเอก	14	18	19	51
รวม	15	19	21	55

รองศาสตราจารย์				
ปริญญาตรี	-	-	-	-
ปริญญาโท	-	-	-	-
ปริญญาเอก	5	4	6	15
รวม	5	4	6	15
ศาสตราจารย์				
ปริญญาตรี	-	-	-	-
ปริญญาโท	-	-	-	-
ปริญญาเอก	-	-	-	-
รวม	74	65	65.5	204.5

หน่วยนับ : คน (หลักเกณฑ์การนับตามที่ สกอ. กำหนด)

#### จำนวนบุคลากรสายสนับสนุน

ระดับคุณวุฒิ	ปีการศึกษา			รวม
	2557	2558	2559	
ต่ำกว่าปริญญาตรี	66	18	10	94
ปริญญาตรี	45	29	18	92
ปริญญาโท	9	9	9.5	27.5
ปริญญาเอก	-	-	-	-
รวม	120	56	37.5	213.5

(หน่วย : คน)

หมายเหตุ : จำนวนบุคลากรที่ในตาราง เป็นจำนวนบุคลากรทั้งหมด (คน)

(5) หน่วยงานมีเทคโนโลยี อุปกรณ์และสิ่งอำนวยความสะดวกที่สำคัญ อะไรบ้าง ที่ใช้ในการให้บริการและการปฏิบัติงานเทคโนโลยี

#### เทคโนโลยีด้านสารสนเทศและการสื่อสาร

##### 1. ระบบเครือข่ายคอมพิวเตอร์ (Computer network)

ระบบเครือข่ายมีบทบาทสำคัญมากขึ้นในปัจจุบัน เพราะมีการใช้งานคอมพิวเตอร์อย่างแพร่หลาย คณะฯ จึงต้องการที่จะเพิ่มความสามารถของระบบให้สูงขึ้น และลดต้นทุนของระบบโดยรวมลง

การโอนย้ายข้อมูลระหว่างกันในเครือข่าย ทำให้ระบบมีขีดความสามารถเพิ่มมากขึ้น การแบ่งการใช้ทรัพยากร เช่น หน่วยประมวลผล, หน่วยความจำ, หน่วยจัดเก็บข้อมูล, โปรแกรมคอมพิวเตอร์ และอุปกรณ์ต่าง ๆ ที่มีราคาแพงและไม่สามารถจัดหาให้ทุกคนได้ เช่น เครื่องพิมพ์ เครื่องกราดภาพ (scanner) ทำให้ลดต้นทุนของระบบลงได้

##### 2. การผลิตสื่อมัลติมีเดีย วิดีทัศน์

ปัจจุบันทางคณะทันตแพทยศาสตร์ มศว ได้มีการใช้สื่อมัลติมีเดีย ในการช่วยสอนในวิชาต่างๆ เช่น เทคนิคคลวดัดฟัน โดย อ.ทพ. เอกชัย ชูณหะชีวาโฉลก และ ผศ.ทพญ.นงลักษณ์ สมบุญธรรม, วิดีทัศน์ประกอบการเรียนการสอน เทคนิคการพิมพ์ปาก โดย อ.ทพ. เอกชัย ชูณหะชีวาโฉลก ฯลฯ

3. เทคโนโลยีสารสนเทศเพื่อการบริหาร (MIS: Management Information Systems) คือระบบที่ให้สารสนเทศที่ผู้บริหารต้องการ เพื่อให้สามารถทำงานได้อย่างมีประสิทธิภาพ โดยจะรวมทั้งสารสนเทศภายในและภายนอก สารสนเทศที่เกี่ยวข้องกับองค์กรทั้งในอดีตและปัจจุบัน รวมทั้งสิ่งที่คาดว่าจะ เป็นในอนาคต นอกจากนี้ระบบเอ็มไอเอสจะต้อง ให้สารสนเทศ ในช่วงเวลาที่เป็นประโยชน์ เพื่อให้ผู้บริหาร สามารถตัดสินใจในการวางแผนการควบคุม และการปฏิบัติการขององค์กรได้อย่างถูกต้อง แม้ว่าผู้บริหารที่จะ ได้รับประโยชน์จาก ระบบเอ็มไอเอสสูงสุดคือผู้บริหารระดับกลาง แต่โดยพื้นฐานของระบบเอ็มไอเอสแล้ว จะ เป็นระบบที่ สามารถสนับสนุนข้อมูลให้ ผู้บริหารทั้งสามระดับ คือทั้งผู้บริหารระดับต้น ผู้บริหารระดับกลาง และผู้บริหารระดับสูง โดยระบบเอ็มไอเอสจะให้รายงาน ที่สรุปสารสนเทศซึ่งรวบรวมจากฐานข้อมูลทั้งหมด ของบริษัท จุดประสงค์ ของรายงานจะเน้นให้ผู้บริหารสามารถมองเห็นแนวโน้ม และภาพรวม ขององค์กรใน ปัจจุบัน รวมทั้งสามารถควบคุมและตรวจสอบงานของระดับปฏิบัติการด้วย

ปัจจุบันทางคณะทันตแพทยศาสตร์ ได้ใช้ระบบ MIS ของทางมหาวิทยาลัยในงานต่างๆ เพื่อช่วยเพิ่ม ประสิทธิภาพในการบริหาร เช่น ระบบการประชุม ระบบเงินเดือนออนไลน์ ระบบประวัตินิสิต ระบบการ ลงทะเบียนออนไลน์ ฯลฯ ทั้งนี้ในด้านงานบริการการศึกษาได้เล็งเห็นความสำคัญ และมีการพัฒนาระบบ และ software เพื่อช่วยในการทำงานและการบริหารทรัพยากร เช่น iPoster

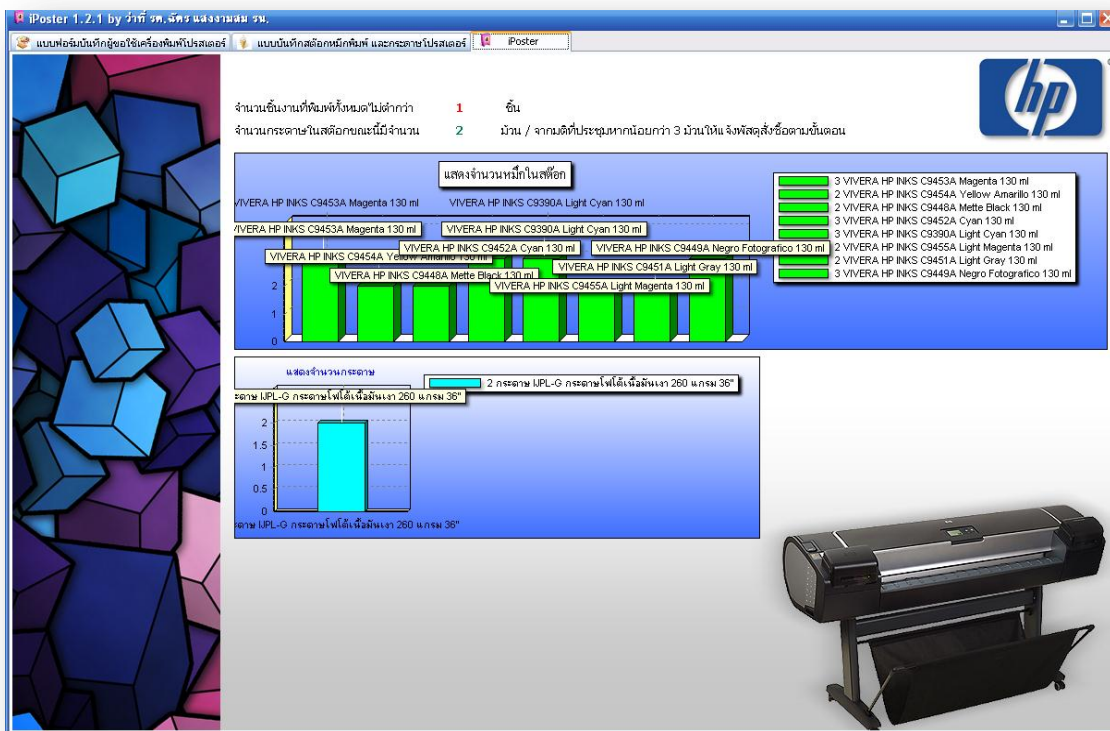

รายละเอียดเพิ่มเติม (คู่มือการปฏิบัติงาน การควบคุมเครื่องพิมพ์โปสเตอร์ และ software iPoster โดย ว่าที่ รต.ฉัตร แสงงามสม รน.)

#### 4. เทคโนโลยีด้านระบบการรักษาความปลอดภัยของข้อมูล (Data security)

## สิ่งอำนวยความสะดวก

1. การให้บริการอินเทอร์เน็ต
2. ห้องสมุดและระบบสืบค้นข้อมูล
3. โรงพยาบาลทันตกรรม
4. ที่จอดรถยนต์และจักรยานยนต์

## (6) หน่วยงานดำเนินการภายใต้กฎหมาย กฎระเบียบ ข้อบังคับ ที่สำคัญ อะไรบ้าง

คณะทันตแพทยศาสตร์ ได้ดำเนินงานบริหารองค์กร บริหารงานบุคคล บริหารหลักสูตร โดยใช้กฎระเบียบ ดังนี้

กฎหมาย กฎระเบียบ ข้อบังคับ	เนื้อหาสาระสำคัญของกฎหมาย กฎระเบียบข้อบังคับ	ส่วนราชการที่เป็นผู้ออกหรือเจ้าของกฎหมาย
<b>1. ด้านการจัดการเรียนการสอน</b> - พรบ.มหาวิทยาลัยศรีนครินทรวิโรฒ พ.ศ.2555 - เกณฑ์มาตรฐานของทันตแพทยสภา - พระราชบัญญัติการศึกษาแห่งชาติ พ.ศ. 2542 - เกณฑ์มาตรฐาน สกอ.	- การบริหารงานในมหาวิทยาลัยศรีนครินทรวิโรฒ - การกำหนดหลักสูตรทันตแพทยศาสตรบัณฑิต - ข้อกำหนดในการจัดการศึกษาให้ได้มาตรฐาน - เกณฑ์มาตรฐานหลักสูตร - การประกันคุณภาพการศึกษา	- นายกรัฐมนตรีเป็นผู้รับสนองพระบรมราชโองการฯ - ทันตแพทยสภา - กระทรวงศึกษาธิการ - สกอ. - สมศ. กพร. มศว
<b>2. ด้านการบริการทางการแพทย์</b> - พรบ.ควบคุมการประกอบโรคศิลปะ พ.ศ. 2535 - พรบ.สถานพยาบาล พ.ศ.2541	- จรรยาบรรณทันตแพทย์ กฎหมายที่เกี่ยวข้องกับเวชปฏิบัติ ว่าด้วยการรักษาจริยธรรมและมาตรฐานวิชาชีพ - ข้อปฏิบัติเพื่อควบคุมและดูแลให้ผู้ประกอบวิชาชีพในสถานพยาบาลปฏิบัติหน้าที่ตามกฎหมายว่าด้วยการประกอบโรคศิลปะ กฎหมายว่าด้วยวิชาชีพเวชกรรม	- ทันตแพทยสภา - กระทรวงสาธารณสุข
<b>3. ด้านการวิจัย</b> - หลักเกณฑ์การพิจารณาจริยธรรมของการวิจัยในมนุษย์ พ.ศ. 2540	- ข้อกำหนดเพื่อให้การดำเนินการวิจัยชอบด้วย มนุษยธรรม จริยธรรม ทั้งการวิจัยในคนและสัตว์ทดลอง	- สภาวิจัยแห่งชาติ
<b>4. ด้านการบริหารการเงินและพัสดุ</b> - ประกาศมหาวิทยาลัยศรีนครินทรวิโรฒ เรื่อง หลักเกณฑ์การจ่ายเงินรายได้ มหาวิทยาลัยศรีนครินทรวิโรฒ พ.ศ. 2553 -กฎหมายและระเบียบการคลัง ที่	- ประเภทของเงินรายได้ - อำนาจ/ลักษณะการจัดทำงบประมาณเงินรายได้ - อำนาจและหลักเกณฑ์การใช้จ่ายเงินตามประกาศมหาวิทยาลัย -หลักเกณฑ์การใช้จ่ายเงินตามระเบียบการเบิก	- มหาวิทยาลัยศรีนครินทรวิโรฒ - กรมบัญชีกลาง - กระทรวงการคลัง - สำนักงานตรวจเงินแผ่นดิน

<p>เกี่ยวข้องกับการเบิกจ่ายเงินงบประมาณ</p> <ul style="list-style-type: none"> <li>- ระเบียบสำนักนายกรัฐมนตรีว่าด้วยการพัสดุ พ.ศ.2559</li> <li>- ระเบียบคณะกรรมการตรวจเงินแผ่นดิน พ.ศ 2544.</li> </ul>	<p>จ่ายเงินงบประมาณ</p> <ul style="list-style-type: none"> <li>- ขบวนการจัดซื้อจัดจ้างพัสดุ</li> <li>- การควบคุมและการจำหน่ายพัสดุ</li> <li>- ว่าด้วยการกำหนดมาตรฐานการควบคุมภายใน</li> <li>- ว่าด้วยวินัยและงบประมาณการคลัง</li> </ul>	
<p><b>5. ด้านการบริหารบุคคล</b></p> <ul style="list-style-type: none"> <li>- ระเบียบสำนักงานข้าราชการพลเรือน</li> <li>- ระเบียบสำนักงานคณะกรรมการอุดมศึกษา</li> <li>- ข้อบังคับสภามหาวิทยาลัยศรีนครินทรวิโรฒ</li> <li>- ระเบียบบริหารราชการแผ่นดิน</li> </ul>	<ul style="list-style-type: none"> <li>- การบรรจุ การเทียบเงินเดือน/บพลงโทษ บัญชี เงินเดือนข้าราชการ</li> <li>- การบรรจุ การลาออก การขอตำแหน่งทางวิชาการ</li> <li>- ระเบียบว่าด้วยวินัย และการลงโทษ</li> <li>- ระเบียบการบริหารงานบุคคล</li> <li>- ระเบียบว่าด้วยวินัยข้าราชการ</li> <li>- ว่าด้วยการบริหารงานแผ่นดิน</li> </ul>	<ul style="list-style-type: none"> <li>- สำนักงานข้าราชการพลเรือน</li> <li>- กระทรวงศึกษาธิการ</li> <li>- มหาวิทยาลัยศรีนครินทรวิโรฒ</li> <li>- สำนักนายกรัฐมนตรี</li> </ul>

**ข. ความสัมพันธ์ภายในและภายนอกองค์กร**

**(7) โครงสร้างองค์กรและวิธีการจัดการที่แสดงถึงการกำกับดูแลตนเองที่ดีเป็นเช่นใด**

คณะทันตแพทยศาสตร์ มีวิธีการบริหารจัดการ การกำกับดูแลตนเองที่ดี ดังนี้

**1. การกำกับดูแลในด้านการบริหารจัดการคณะทันตแพทยศาสตร์ (ดังแผนภูมิที่ 1)**

คณบดี ผู้บริหารดำเนินการภายใต้การกำกับดูแลของคณะกรรมการประจำคณะฯ โดยอาศัยหลักการบริหาร นโยบาย กิจการบ้านเมืองที่ดี (Good Governance) และหลักธรรมาภิบาล โดยดำเนินการตามนโยบาย กฎหมาย ระเบียบ ข้อบังคับ และวิธีการปฏิบัติงานที่เกี่ยวข้อง ภายใต้พระราชบัญญัติมหาวิทยาลัยศรีนครินทรวิโรฒ และการกำกับนโยบายของมหาวิทยาลัย สู่การปฏิบัติผ่านแผนกลยุทธ์ และแผนปฏิบัติการของคณะฯ ตลอดจนมีการติดตามการดำเนินงาน และรายงานผลต่อคณะกรรมการประจำคณะฯ ทุกเดือน

**2. การกำกับดูแลด้านมาตรฐานวิชาชีพ**

ด้านมาตรฐานวิชาชีพ คณะฯ มีการกำกับดูแลโดยทันตแพทยสภา เช่น นิสิตต้องมีการสอบขึ้นทะเบียนเพื่อรับใบอนุญาตเป็นผู้ประกอบวิชาชีพทันตกรรม โดยเริ่มมีการสอบครั้งแรกในปี พ.ศ.2551

**3. การกำกับดูแลด้านการผลิตบัณฑิต**

ด้านการผลิตบัณฑิต คณะฯ มีการกำกับดูแลโดยคณะกรรมการประจำคณะฯ โดยฝ่ายวิชาการร่วมกับฝ่ายกิจการนิสิต ภาควิชาต่างๆ และงานบริการการศึกษา รับผิดชอบดำเนินการตามระบบการผลิตบัณฑิตทั้งระดับปริญญาตรี และ ระดับบัณฑิตศึกษา เพื่อให้ได้บัณฑิตที่มีคุณภาพ มีจรรยาบรรณ มีปัญญา และมีคุณลักษณะของบัณฑิตทันตแพทยศาสตร์ที่พึงประสงค์

#### 4. การประกันคุณภาพ คณะทันตแพทยศาสตร์

ได้ดำเนินการเรื่องการประกันคุณภาพการศึกษาร่วมกันทั้งองค์กรโดยมีรองคณบดีฝ่ายวางแผนพัฒนาและประกันคุณภาพและเจ้าหน้าที่ที่ทำหน้าที่รับผิดชอบงานด้านประกันคุณภาพโดยตรง เพื่อให้ดำเนินงานเป็นไปอย่างต่อเนื่อง และมีการจัดทำรายงานการประเมินตนเอง เพื่อรองรับการประเมินจากคณะกรรมการประเมินคุณภาพเป็นประจำทุกปี และจากสำนักงานรับรองมาตรฐานและประเมินคุณภาพการศึกษา (สมศ.) ทุก 5 ปี

#### (8) ส่วนราชการหรือองค์กรที่เกี่ยวข้องกันในการให้บริการหรือส่งมอบงานต่อกัน มีหน่วยงานใดบ้าง

- มีบทบาทอย่างไรในการปฏิบัติงานร่วมกัน
- ข้อกำหนดที่สำคัญในการปฏิบัติงานร่วมกันมีอะไรบ้าง
- มีแนวทางและวิธีการสื่อสารระหว่างกันอย่างไร

ส่วนราชการ / องค์กรที่เกี่ยวข้อง	บทบาทหน้าที่ในการปฏิบัติงานร่วมกัน	ข้อกำหนดที่สำคัญในการปฏิบัติงานร่วมกัน	แนวทางและวิธีการสื่อสารระหว่างกัน
<b>การผลิตบัณฑิต</b>			
-มหาวิทยาลัยศรีนครินทรวิโรฒ - กระทรวงศึกษาธิการ	- การผลิตบัณฑิตทันตแพทย์ - ความร่วมมือทางด้านวิชาการและวิจัย	- ผลิตทันตแพทย์คู่สัญญา - การรับนักศึกษาในจังหวัดต่างๆ ตามข้อกำหนดที่ตกลงร่วมกันรับตรง - รับจาก Admission (สกอ.)	- หนังสือราชการ - การประชุม - โทรศัพท์ - โทรสาร - E-mail - เว็บไซต์ของคณะฯ
กระทรวงสาธารณสุข	การผลิตบัณฑิตทันตแพทย์เพิ่มตามความต้องการกระทรวงสาธารณสุข	- ผลิตทันตแพทย์คู่สัญญา - โครงการผลิตทันตแพทย์เพิ่มจำนวน 25 คน/ปี	
ทันตแพทยสภา	ทันตแพทยสภากำกับ และดูแลคุณภาพการผลิตบัณฑิต ทันตแพทย์เฉพาะทาง	- การขึ้นทะเบียนผู้ประกอบการวิชาชีพ ทันตกรรม (สำหรับผู้ที่เข้าศึกษา ก่อนปีการศึกษา 2548) - การสอบขึ้นทะเบียนผู้ประกอบการ วิชาชีพทันตกรรม (สำหรับผู้ที่เข้า ศึกษา ตั้งแต่ปีการศึกษา 2548) - มาตรฐานวิชาชีพหลักสูตร	
คณะกรรมการองค์กร ผู้บริหารคณะทันตแพทย์ ศาสตร์แห่งประเทศไทย (อ.บ.ท.ท.)	- การรับนักศึกษาตามความต้องการของกระทรวงสาธารณสุข - จัดประชุมวิชาการร่วมกัน (ทุก 2 ปี)	- กำหนดพื้นที่(จังหวัด) และจำนวน การรับนักศึกษา - หมุนเวียนกันเป็นเจ้าภาพ - จัดกลุ่มวิจัย	



	- ความร่วมมือทางวิชาการ และวิจัย		
มหาวิทยาลัย ต่างประเทศ - Tokyo Medical and Dental University* - Kyushu Dental University - Osaka University	- ความร่วมมือทางด้าน วิชาการ และวิจัย - การแลกเปลี่ยนบุคลากร และนิสิตเพื่อวิชาการและ วิจัย	ความร่วมมือทางวิชาการ กับต่างประเทศโครงการ แลกเปลี่ยน นักศึกษา / บุคลากร*	
<b>การวิจัย</b>			
- สำนักงานคณะกรรมการ การวิจัยแห่งชาติ (วช) - สำนักงานกองทุน สนับสนุนการวิจัย (สกว.)	- ความร่วมมือทางด้าน วิชาการ และวิจัย - การแลกเปลี่ยนบุคลากร และนิสิตเพื่อวิชาการและ วิจัย	- ความร่วมมือทางวิชาการกับ ต่างประเทศโครงการ แลกเปลี่ยน นักศึกษา / บุคลากร	- หนังสือราชการ - การประชุม - โทรศัพท์ - โทรสาร - E-mail
<b>การบริการวิชาการ</b>			
สำนักงานประกันสังคม	- ให้การรักษาผู้ป่วยบัตร ประกันสังคม	ให้การรักษาตามสิทธิของผู้ถือ บัตรประกันสังคม	- หนังสือราชการ - การประชุม - โทรศัพท์
มูลนิธิทันตนวัตกรรม	- ร่วมกันดำเนินการวิจัย และพัฒนา การสร้างองค์ความรู้และ นวัตกรรมใหม่ ทางด้าน ทันตแพทยศาสตร์	-ให้ความร่วมมือในการดำเนิน การวิจัยตามโครงการของ มูลนิธิ	- โทรสาร - E-mail - เว็บไซต์ของคณะฯ - แบบสอบถาม
ชุมชนต่างๆ	- ออกหน่วยทันตกรรม เคลื่อนที่	- ให้บริการการรักษาทาง ทันตกรรมโดยไม่คิดค่าใช้จ่าย	
<b>การทำนุบำรุงศิลปะและวัฒนธรรม</b>			
มหาวิทยาลัยศรีนครินทร วิโรฒ	- จัดกิจกรรมและร่วม กิจกรรมทำนุบำรุงศิลปะ และวัฒนธรรม เช่น สงกรานต์, ลอยกระทง,	- จัดปฏิทินการศึกษาเพื่อ สนับสนุน การเข้าร่วม กิจกรรมของ มหาวิทยาลัย	- หนังสือราชการ - การประชุม - โทรศัพท์ - โทรสาร

	แท่นเทียบเข้าพรรษา		
--	--------------------	--	--

(9) - กลุ่มผู้รับบริการและผู้มีส่วนได้ส่วนเสียหลักของส่วนราชการคือใครบ้าง

- กลุ่มผู้รับบริการและผู้มีส่วนได้ส่วนเสียเหล่านี้มีความต้องการและความคาดหวังที่สำคัญอะไรบ้าง
- แนวทางและวิธีการสื่อสารระหว่างกันคืออะไร

กลุ่มผู้รับบริการ	บริการที่ให้	ความต้องการ/ ความคาดหวัง	แนวทางและวิธีการสื่อสารระหว่างกัน
<b>1. ด้านการผลิตบัณฑิต</b> 1.1 นักเรียนระดับประกาศนียบัตร (ผู้ช่วยทันตแพทย์) 1.2 นิสิตระดับปริญญาตรี 1.3 นิสิตระดับบัณฑิตศึกษา	จัดหลักสูตรและจัดการศึกษา เช่น - จัดกิจกรรมการเรียนการสอน - จัดกิจกรรมเสริมหลักสูตรการเรียนการสอน - จัดกิจกรรมพัฒนานักศึกษาในด้านต่าง ๆ - การวัดและประเมินผลการศึกษา - บริการค้นคว้าความรู้จากห้องสมุด	ความรู้ทางวิชาการ และวิชาชีพ - การบริการ ขั้นพื้นฐาน - สำเร็จการศึกษาตามระยะเวลาที่กำหนดตามหลักสูตร - บรรยากาศการเรียนที่มีความสุข	- อาจารย์ที่ปรึกษาและฝ่ายกิจการนิสิต - สโมสรนิสิต - การประชุมและสัมมนา - แบบสอบถาม / ประเมิน - การสัมภาษณ์เชิงลึก
<b>2. ด้านการวิจัย</b> 2.1 นักศึกษา 2.2 อาจารย์ /ข้าราชการ 2.3 บุคลากรภาครัฐและเอกชน 2.4 ผู้สนับสนุนทุนวิจัย	- คณะฯ ได้บูรณาการจัดการเรียนการสอนและการวิจัยสำหรับนักศึกษาทันตแพทย์ - ทำการวิจัยเพื่อพัฒนาและสร้างองค์ความรู้ใหม่ - การให้คำปรึกษาและให้คำแนะนำ เช่น เป็น ที่ปรึกษาโครงการต่างๆ - นำผลงานวิจัยสู่การพัฒนาและรักษาผู้ป่วย - สนับสนุนทุนวิจัย	- ได้ความรู้ด้านการวิจัย - พัฒนาองค์ความรู้ใหม่	ระบบอาจารย์ที่ปรึกษา - การประชุมและสัมมนา - การโทรศัพท์ - ระบบ e-mail - ระบบ e-office - เว็บไซต์ของคณะฯ - แบบสอบถาม
<b>3. ด้านการบริการวิชาการ</b>	- ให้บริการรักษาพยาบาลทางทันตกรรมในโรงพยาบาลทันตฯ	- ได้รับผลการตรวจวินิจฉัยและรักษาที่	- หนังสือราชการ - จดหมายไปรษณีย์

<p>3.1 ผู้รับบริการด้านทัศนศึกษา</p>	<p>รวม และบริการนอกสถานที่ ที่มีคุณภาพถูกต้องตามหลักวิชาการ</p> <ul style="list-style-type: none"> <li>- การให้บริการทางห้องปฏิบัติการ</li> <li>เช่น ตรวจ ชั้นเนื้อ</li> </ul>	<p>ถูกต้องตามหลักวิชาการ สะดวกและรวดเร็ว</p>	<ul style="list-style-type: none"> <li>- โทรศัพท์</li> <li>- ติดต่อด้วยตนเอง</li> <li>- การประชาสัมพันธ์</li> <li>- การเชิญเข้าร่วมกิจกรรม</li> <li>- เว็บไซต์ของคณะฯ</li> </ul>
<p>3.2 ผู้รับบริการด้านวิชาการวิชาการ</p>	<ul style="list-style-type: none"> <li>- จัดการศึกษาต่อเนื่อง</li> <li>- ให้บริการเผยแพร่และถ่ายทอดองค์ความรู้เช่น การตีพิมพ์บทความ และรายการวิทยุ</li> <li>- เป็นวิทยากรให้กับหน่วยงานอื่น ให้คำปรึกษาและให้คำแนะนำ</li> <li>เช่น เป็นที่ปรึกษา โครงการต่างๆ</li> </ul>	<ul style="list-style-type: none"> <li>- ได้รับความรู้ และข้อมูลข่าวสารของคณะฯที่มีความถูกต้องสะดวกและรวดเร็ว เป็นปัจจุบัน</li> </ul>	
<p><b>4) ด้านการทำนุบำรุง ศิลปะและวัฒนธรรม</b>  4.1 นักศึกษา  4.2 ประชาชน</p>	<p>จัดโครงการ/กิจกรรมเพื่อการอนุรักษ์ พัฒนา และ เสริมสร้างเอกลักษณ์ ศิลปะและวัฒนธรรมอันดีงามของชุมชน ท้องถิ่น หรือ ประเทศชาติ เช่น</p> <ol style="list-style-type: none"> <li>1) โครงการ/กิจกรรมที่ส่งเสริมให้เกิดความ เข้าใจ และศรัทธา พระพุทธศาสนา</li> <li>2) โครงการ/กิจกรรมที่ก่อให้เกิดระบบคุณค่า หรือ ค่านิยมที่นับถือความดีงามและคุณธรรม จริยธรรม</li> </ol>	<ul style="list-style-type: none"> <li>- ให้มีการจัดกิจกรรมอย่างต่อเนื่องสม่ำเสมอ</li> </ul>	<ul style="list-style-type: none"> <li>- หนังสือราชการ</li> <li>- การประชุม*</li> <li>- การโทรศัพท์</li> <li>- ระบบ e-mail</li> <li>- ระบบ e-office*</li> <li>- เว็บไซต์ของคณะฯ</li> <li>- แบบสอบถาม</li> </ul>

กลุ่มผู้มีส่วนได้ส่วนเสีย	บริการที่ให้	ความต้องการ/ความคาดหวัง	แนวทางและวิธีการสื่อสารระหว่างกัน
1. ด้านการผลิต บัณฑิต 1.1 นายจ้าง/ ผู้ใช้บัณฑิต	บัณฑิต/ผู้สำเร็จการศึกษา	- คุณภาพของบัณฑิต - คุณภาพของผลงาน - ความซื่อสัตย์และรักองค์กร - มีคุณธรรมจริยธรรม	- การสำรวจความพึงพอใจ - โทรศัพท์ - โทรสาร
1.2 ผู้ปกครอง นิสิตปัจจุบัน	-ให้ข้อมูลด้านการศึกษาระดับ ด้านสวัสดิการ ของนิสิต - ให้ความสะดวกกับ ผู้ปกครอง ในการดูแลนิสิต	- สำเร็จการศึกษาตาม ระยะเวลา ที่กำหนด - ความปลอดภัยใน ชีวิตและ ทรัพย์สินของนักศึกษา - ได้รับข้อมูลที่ถูกต้อง รวดเร็ว เกี่ยวกับนักศึกษา	- ปฐมนิเทศผู้ปกครอง และนักศึกษา - การเยี่ยมบ้าน - จดหมาย - โทรศัพท์ - โทรสาร - เว็บไซต์ของคณะฯ
1.3 ศิษย์เก่า	- ประชาสัมพันธ์หรือแจ้ง ข้อมูลข่าวสารของคณะฯที่ เป็นประโยชน์ต่อศิษย์เก่า - จัดประชุม/อบรม/สัมมนา - จัดกิจกรรมศิษย์เก่าสัมพันธ์ / พบปะสังสรรค์ - สืบค้นข้อมูลทางวิชาการใน ห้องสมุด - สายด่วนวิชาการ	-ได้รับข้อมูลข่าวสาร ของ คณะฯที่มีความถูกต้อง รวดเร็วและเป็น ปัจจุบัน - เข้าร่วมกิจกรรมที่ สำคัญ ของคณะฯ - เข้าร่วมประชุม วิชาการ ของ คณะฯ	- E-mail - เว็บไซต์ของคณะฯ - การสัมภาษณ์
1.4 นักเรียนระดับ มัธยมศึกษาตอน ปลาย	- การแนะแนวการศึกษาต่อใน ระดับอุดมศึกษา - การจัดนิทรรศการและ ประชุมวิชาการ - ประชาสัมพันธ์ข้อมูลเกี่ยว การจัดการเรียน การสอน - การจัดทำเอกสาร แผ่นพับ เผยแพร่หลักสูตร	- ได้รับข้อมูลข่าวสาร เกี่ยวกับ การจัดการเรียนการ สอนที่ ถูกต้องและเป็น ปัจจุบัน	- การจัดทำเอกสารแผ่นพับ - การสัมภาษณ์ - เว็บไซต์ของคณะฯ
2. ด้านวิจัย 2.1 หน่วยงาน ทันตแพทย์นักวิจัย	- เสนอผลงานวิชาการและ วิจัยเพื่อพิจารณารับทุน - คัดเลือกและเสนอชื่อ	- ผู้มีความรู้ ความสามารถและมี ความเหมาะสมในการ	- จดหมายราชการ - โทรศัพท์ - การสัมภาษณ์

(ผู้ใช้หรืออ้างอิงผลงานวิจัย)	คณาจารย์นักศึกษาหรือบุคลากรที่สมควรได้รับทุน - ผลงานวิชาการและผลงานวิจัยที่มีคุณภาพของบุคลากรที่ได้รับทุนฯ	รับทุน - ผู้ได้รับทุนสร้างผลงานที่มีคุณภาพและมีคุณค่าเกิดประโยชน์ต่อสาธารณชน	- ประกาศ - โทรสาร - E-mail - เว็บไซต์ของคณะฯ
<b>3. ด้านการบริการสุขภาพและบริการวิชาการ</b>			- จดหมายราชการ
3.1 โรงพยาบาลหรือหน่วยงานที่ส่งต่อผู้ป่วยให้รพ.ทันตกรรม	- เป็นหน่วยงานที่รับส่งต่อจากคลินิกต่างๆในกรุงเทพมหานครเพื่อรักษาโรคเฉพาะทาง หรือโรคที่ซับซ้อน	- เป็นโรงพยาบาลที่รองรับคนไข้ที่มีอาการซับซ้อนทางการรักษาเฉพาะด้าน	- โทรศัพท์ - โทรสาร - การสัมภาษณ์ - ประกาศ - โทรสาร - E-mail - เว็บไซต์ของคณะฯ
3.2 หน่วยงานที่ส่งบุคลากรร่วมกิจกรรมทางวิชาการ	- เป็นสถานที่ฝึกอบรมด้านวิชาการทางทันตแพทย์แก่บุคลากรทางด้านทันตสาธารณสุข	- หน่วยงานที่เกี่ยวข้องได้รับข่าวสารเกี่ยวกับการจัดกิจกรรมทางวิชาการอย่างต่อเนื่อง - จัดอบรมการศึกษาต่อเนื่องตามความต้องการของหน่วยงานภาครัฐและเอกชน	

## 2. ความท้าทายต่อองค์กร

### ก. สภาพการแข่งขัน

(10) - สภาพการแข่งขันทั้งภายในและภายนอกประเทศของส่วนราชการเป็นเช่นใด

(ให้ส่วนราชการตอบตามความเหมาะสมของภารกิจของส่วนราชการ)

- ประเภทการแข่งขัน และจำนวนคู่แข่งในแต่ละประเภทเป็นเช่นใด
- ประเด็นการแข่งขันคืออะไร และผลการดำเนินการปัจจุบันในประเด็นดังกล่าวเมื่อเปรียบเทียบกับคู่แข่งเป็นอย่างไร

(11) - ปัจจัยสำคัญที่ทำให้ส่วนราชการประสบความสำเร็จเมื่อเปรียบเทียบกับคู่แข่ง คืออะไร

- ปัจจัยแวดล้อมที่เปลี่ยนแปลงไปซึ่งมีผลต่อสภาพการแข่งขันของส่วนราชการ คืออะไร

ประเภทการแข่งขัน	คู่แข่ง	ประเด็นการแข่งขัน	ผลการดำเนินงานในปัจจุบันเมื่อเปรียบเทียบกับคู่แข่ง	ปัจจัยสำคัญที่ทำให้ประสบความสำเร็จ
1. การแข่งขันภายในประเทศ	มหาวิทยาลัยของรัฐ	<ul style="list-style-type: none"> <li>- ด้านการเรียนการสอน</li> <li>- ด้านผลงานวิจัยที่ได้รับการตีพิมพ์</li> <li>- ด้านนวัตกรรมที่ได้รับการจดสิทธิบัตร อนุสิทธิบัตร</li> </ul>	เมื่อเปรียบเทียบกับคณะทันตแพทยศาสตร์ มหาวิทยาลัยเชียงใหม่ ซึ่งมีความเก่าแก่มาก่อนคณะทันตแพทยศาสตร์ มศว แต่ก็ตั้งอยู่ห่างไกลจากกรุงเทพฯ หากพิจารณาจากคะแนนสอบเข้า ผ่านทางกลุ่มสถาบันแพทยศาสตร์แห่งประเทศไทย (กสพท) พบว่ามีคะแนนสูงสุด/ต่ำสุด/เฉลี่ยใกล้เคียงกันมาตลอด โดยคณะทันตแพทยศาสตร์ มศว จะมีคะแนนสูงกว่าเล็กน้อย (ระดับจุดทศนิยม) ดังแสดงในตารางเปรียบเทียบตั้งแต่ปี 2558 ,2559 ,2560	<ul style="list-style-type: none"> <li>-นโยบายการจัดการเรียนการสอนที่เอื้อต่อสถานะในปัจจุบัน</li> <li>-ปัจจัยเกื้อหนุนการเรียนการสอน</li> <li>-คณาจารย์มีความรู้ความสามารถและมีศักยภาพในการจัดการเรียนการสอน</li> <li>-มีการทบทวนและปรับปรุงแบบรายงานข้อมูลของภาควิชา/หน่วยงานเป็นระยะๆ</li> <li>-โดยการประชุมร่วมกัน</li> <li>-คณะฯได้จัดตั้งทุนวิจัยเพื่อสนับสนุนงบประมาณสำหรับอาจารย์เพิ่มขึ้น</li> <li>-คณะฯมีกองทุนเพื่อสนับสนุนการตีพิมพ์ผลงานวิจัย</li> <li>-คณะฯสนับสนุนอุปกรณ์การทำงานวิจัยที่สามารถผลิตผลงานวิจัยที่มีคุณภาพ</li> </ul>
	มหาวิทยาลัยเอกชน	<ul style="list-style-type: none"> <li>- ด้านการเรียนการสอน</li> <li>- ด้านผลงานวิจัยที่ได้รับการตีพิมพ์</li> <li>- ด้านนวัตกรรมที่ได้รับการจดสิทธิบัตร อนุสิทธิบัตร</li> </ul>		

คะแนน กสพท	สูงสุด		ต่ำสุด		เฉลี่ย	
	มศว	มช.	มศว	มช.	มศว	มช.
58	64.7368	64.4561	62.4296	60.8467	63.1025	61.8945
59	64.9494	62.7899	61.5578	60.5139	62.0971	61.0594
60	67.6489	67.0335	63.6189	63.3111	64.7714	64.3813

ปัจจัยแต่ละด้าน	สิ่งที่เปลี่ยนแปลงซึ่งมีผลกระทบต่อสภาพการแข่งขัน
1. ปัจจัยภายใน	<ul style="list-style-type: none"> <li>- ภาระงานอาจารย์มากขึ้น (จนไม่สามารถสร้างสรรค์งานด้านอื่น)</li> <li>- การสูญเสียบุคลากรที่มีคุณภาพ</li> <li>- ความสามารถในการรับนักศึกษาในระดับบัณฑิตศึกษาลดลงเนื่องจากขาดแคลนอาจารย์ที่มีคุณวุฒิตามหลักเกณฑ์ใหม่ที่ สกอ กำหนด</li> </ul>
2. ปัจจัยภายนอก	<ul style="list-style-type: none"> <li>- สวัสดิการ และค่าตอบแทนของอาจารย์ที่น้อย เมื่อเทียบกับหน่วยงานเอกชน</li> <li>- งบประมาณแผ่นดินลดลง</li> <li>- ความไม่มีเสถียรภาพของรัฐบาล</li> <li>- ความไม่ชัดเจนของการเป็นมหาวิทยาลัยในกำกับ</li> </ul>

(12) ข้อมูลเชิงเปรียบเทียบและข้อมูลเชิงแข่งขันมีแหล่งข้อมูลอยู่ที่ใดบ้าง

(13) ข้อจำกัดในการได้มาซึ่งข้อมูลเชิงเปรียบเทียบ และข้อมูลเชิงแข่งขันมีอะไรบ้าง (ถ้ามี)

ผลการจัดอันดับด้านผลงานวิจัยตีพิมพ์รวม 5 ปี จากปี พ.ศ. 2546 ถึง พ.ศ. 2550

ของคณะทันตแพทยศาสตร์ โดย สถิต สิริสิงห์ (8 ก.พ.2551) คณะทันตแพทยศาสตร์

มหาวิทยาลัยศรีนครินทรวิโรฒ อยู่อันดับที่ 6 ของคณะทันตแพทยศาสตร์ทั้ง 8 สถาบัน

#### ข. ความท้าทายเชิงยุทธศาสตร์

(14) ความท้าทายเชิงยุทธศาสตร์ของส่วนราชการคืออะไร

- ความท้าทายตามพันธกิจ
- ความท้าทายด้านปฏิบัติการ
- ความท้าทายด้านทรัพยากรบุคคล

ความท้าทายเชิงยุทธศาสตร์	สิ่งที่ท้าทาย
ด้านพันธกิจ	<p><b>ความท้าทายด้านประสิทธิผลตามพันธกิจ</b></p> <p><b>ด้านการผลิตบัณฑิต</b></p> <ul style="list-style-type: none"> <li>- การผลิตบัณฑิตให้สำเร็จการศึกษาตามกำหนดเวลา* และสามารถสอบผ่านใบอนุญาตประกอบวิชาชีพก่อนสำเร็จการศึกษา</li> </ul> <p><b>ด้านการวิจัย</b></p> <ul style="list-style-type: none"> <li>- การสร้างทีมวิจัยแบบสหสาขาวิชา เพื่อการบูรณาการงานวิจัย</li> <li>- การสร้างงานวิจัยที่สามารถพัฒนาเป็นนวัตกรรมใหม่</li> </ul> <p><b>ด้านการบริการวิชาการ</b></p> <ul style="list-style-type: none"> <li>- การให้บริการวิชาการต่อปัญหาสังคม/ชุมชน และสอดคล้องกับพันธกิจ/บทบาทหน้าที่ของคณะฯ</li> </ul>
ด้านปฏิบัติการ	<ul style="list-style-type: none"> <li>- การพัฒนาประสิทธิภาพของระบบฐานข้อมูลสารสนเทศเพื่อการรายงานและปรับปรุงผลการดำเนินงานขององค์กร ตลอดจนการจัดลำดับเพื่อเปรียบเทียบกับสถาบันอื่น</li> </ul>
ด้านทรัพยากรบุคคล	<ul style="list-style-type: none"> <li>- การสร้างจิตสำนึกสาธารณะ</li> </ul>

**ค. ระบบการปรับปรุงผลการดำเนินการ**

(15) แนวทางและวิธีการในการปรับปรุงประสิทธิภาพของส่วนราชการ เพื่อให้เกิดผลการดำเนินการที่ดีอย่างต่อเนื่องมีอะไรบ้าง \*

<p><b>แนวทางและวิธีการปรับปรุงประสิทธิภาพ ของส่วนราชการ</b></p>	<ul style="list-style-type: none"> <li>- มีระบบการประกันคุณภาพอย่างต่อเนื่อง และคณะฯ ได้บูรณาการให้สอดคล้องกับระบบPMQA</li> <li>- มีการส่งบุคลากรไปร่วมประชุมอบรมและสัมมนา เพื่อสร้างเสริมความรู้ความเข้าใจเกี่ยวกับระบบการประกันคุณภาพ</li> <li>- กำหนดให้มีผู้รับผิดชอบโดยตรงเกี่ยวกับการประกันคุณภาพ ในแต่ละส่วนงาน</li> </ul>
---	---

(16) ภายในองค์กรมีแนวทางในการเรียนรู้ขององค์กรและมีการแลกเปลี่ยนความรู้อย่างไร \*

<p><b>แนวทางในการเรียนรู้ ขององค์กร</b></p>	<p>คณะฯมีแนวทางสนับสนุนการเรียนรู้ขององค์กรไปพร้อม ๆ กับการเรียนรู้ของบุคลากร โดยผู้บริหารระดับสูงรับนโยบายจากมหาวิทยาลัยและนำมาถ่ายทอดต่อบุคลากร ในคณะฯ โดยการประชุม/สัมมนา พร้อมทั้งหาแนวทางร่วมกันในการดำเนินงาน เพื่อรองรับการเปลี่ยนแปลงในด้านต่างๆ</p> <p>ลักษณะการเรียนรู้ของบุคลากรในคณะฯ มีดังนี้</p> <ol style="list-style-type: none"> <li>1. การเรียนรู้จากการปฏิบัติงานจริง และการถ่ายทอดงาน</li> <li>2. การอบรม / สัมมนาอาจารย์ บุคลากร และการศึกษาดูงาน</li> <li>3. นำผลการประเมินมาใช้ในการปรับปรุงงาน</li> <li>4. การจัดทำคู่มือการปฏิบัติงาน</li> <li>5. การจัดประชุมแลกเปลี่ยนเรียนรู้</li> <li>6. การสอนงาน เมื่อมีการสับเปลี่ยนงาน หรือเมื่อมีการเข้าปฏิบัติงานใหม่</li> </ol>
---	---



## หมวด 7 ผลลัพธ์ (Results)

หัวข้อ	ชื่อตัววัด	ข้อมูล (ปีการศึกษา/ปีปฏิทิน)	หน่วยวัด
<b>7.1 ผลลัพธ์ด้านการเรียนรู้ของผู้เรียน และด้านกระบวนการ</b>			
<b>ก. ผลลัพธ์ด้านการเรียนรู้ของผู้เรียนและด้านบริการที่มุ่งเน้นลูกค้า (Customer Focused Product and Service Results)</b>			
1	ร้อยละของหลักสูตรที่ผ่านเกณฑ์มาตรฐานของ สกอ.	75	ร้อยละ
2	ร้อยละของบทความที่ได้รับการอ้างอิงใน Referred Journal หรือ ในฐานข้อมูลระดับชาติหรือระดับนานาชาติต่อจำนวนอาจารย์ประจำและนักวิจัยประจำ	98.46	ร้อยละ
3	ร้อยละของผลงานวิจัยที่มีการตีพิมพ์เผยแพร่ในระดับชาติ/ ของอาจารย์ประจำ	24.62	ร้อยละ
4	ร้อยละของผลงานวิจัยที่มีการตีพิมพ์เผยแพร่ในระดับนานาชาติ/ ของอาจารย์ประจำ	9.23	ร้อยละ
5	จำนวนนิสิตที่เข้าร่วมโครงการ/กิจกรรมที่บริการวิชาการแก่ชุมชน	227	คน
<b>ข. ผลลัพธ์ด้านประสิทธิภาพของกระบวนการทำงาน (Work Process Effectiveness Results)</b>			
6	ค่าเฉลี่ยความพึงพอใจของนิสิตต่อการจัดการเรียนการสอนและ สิ่งสนับสนุนการเรียนรู้	3.67	ค่าเฉลี่ย
	● ระดับปริญญาตรี	4	ค่าเฉลี่ย
	● ระดับบัณฑิตศึกษา	3.33	ค่าเฉลี่ย
7	ร้อยละความพึงพอใจของผู้รับบริการโครงการ/กิจกรรมบริการ วิชาการ	97.2	ร้อยละ
8	จำนวนนิสิต/บัณฑิตที่ได้รับประกาศเกียรติคุณยกย่อง/ได้รับรางวัล ด้านวิชาการวิชาชีพ คุณธรรมและจริยธรรม หรือการทำงานเพื่อ ชุมชน	2	คน
9	จำนวนโครงการที่นำการบริการวิชาการมาบูรณาการกับการเรียน การสอนของหลักสูตร	3	โครงการ
10	จำนวนงานวิจัยที่แล้วเสร็จตามกำหนดเวลาของสัญญาทุนวิจัย	13	ชิ้นงาน
11	จำนวนงานวิจัยที่ได้รับรางวัลระดับชาติ/นานาชาติ	0	ชิ้นงาน
<b>ค. ผลลัพธ์ด้านการจัดการห่วงโซ่อุปทาน (Supply-Chain Management Results)</b>			
12	ร้อยละของจำนวนนิสิตที่เป็นไปตามแผนการรับของหลักสูตร		
	● ระดับปริญญาตรี	76.92	ร้อยละ
	● ระดับบัณฑิตศึกษา	80	ร้อยละ
13	จำนวนของเครือข่ายชุมชนที่เกิดจากการบริการวิชาการ ทั้งภายใน และภายนอก	4	เครือข่าย
<b>7.2 ผลลัพธ์ด้านการมุ่งเน้นลูกค้า (Customer-Focused Results)</b>			
<b>ก. ผลลัพธ์ด้านการมุ่งเน้นผู้เรียนและลูกค้ากลุ่มอื่น (Customer-Focused Results)</b>			

หัวข้อ	ชื่อตัววัด	ข้อมูล (ปีการศึกษา/ปีปฏิทิน)	หน่วยวัด
14	ค่าเฉลี่ยความพึงพอใจของผู้ใช้บัณฑิตตามสมรรถนะหลักของหลักสูตร (ป.โท 5 + ป.ตรี 4.21)	4.60	ค่าเฉลี่ย
15	ร้อยละการได้งานทำของบัณฑิตภายใน 1 ปี	98.41	ร้อยละ
16	จำนวนงานโครงการวิจัยที่ได้รับทุนสนับสนุนจากภาครัฐ	28	โครงการ
17	จำนวนงานโครงการวิจัยที่ได้รับทุนสนับสนุนจากภาคเอกชน	0	โครงการ
18	จำนวนโครงการ/กิจกรรมที่นำความรู้จากการบริการวิชาการไปใช้ประโยชน์	9	โครงการ
<b>7.3 ผลลัพธ์ด้านการมุ่งเน้นบุคลากร (Workforce-Focused Results)</b>			
<b>ก. ผลลัพธ์ด้านการมุ่งเน้นบุคลากร (Workforce Focused Results)</b>			
19	จำนวนบุคลากรที่เข้าร่วมโครงการ/กิจกรรมที่บริการวิชาการแก่ชุมชน	96	คน
20	อัตราการคงอยู่ของบุคลากร	103	คน
21	จำนวนการเบิกจ่ายจากสวัสดิการมหาวิทยาลัย (สำหรับพนักงานมหาวิทยาลัย)	766,329.06	บาท
22	ร้อยละตำแหน่งทางวิชาการของอาจารย์ประจำ (ปีปฏิทิน) จำแนกตาม		
	- อาจารย์	58.46	ร้อยละ
	- ผู้ช่วยศาสตราจารย์	32.30	ร้อยละ
	- รองศาสตราจารย์	9.23	ร้อยละ
	- ศาสตราจารย์	-	ร้อยละ
23	ร้อยละของวุฒิการศึกษาของอาจารย์ประจำ จำแนกตาม		
	- ระดับปริญญาตรี	16.9	ร้อยละ
	- ระดับปริญญาโท	15.38	ร้อยละ
	- ระดับปริญญาเอก	67.69	ร้อยละ
24	ร้อยละของตำแหน่งความก้าวหน้าปฏิบัติการ (ปีปฏิทิน) จำแนกตาม		
	- ระดับปฏิบัติการ	84.00	ร้อยละ
	- ระดับชำนาญการ	10.66	ร้อยละ
	- ระดับชำนาญการ (พิเศษ)	5.33	ร้อยละ
25	ค่าเฉลี่ยต่อคนต่อปีของการขาดงานในบุคลากรสายวิชาการ		
	- ลาป่วย	4.39	ค่าเฉลี่ย
	- ลากิจ	0.95	ค่าเฉลี่ย
	- ลาพักผ่อน	7.97	ค่าเฉลี่ย
26	ค่าเฉลี่ยต่อคนต่อปีของการขาดงานในบุคลากรสายปฏิบัติการ		
	- ลาป่วย	8.79	ค่าเฉลี่ย
	- ลากิจ	2.11	ค่าเฉลี่ย
	- ลาพักผ่อน	9.36	ค่าเฉลี่ย
27	ร้อยละของจำนวนบุคลากรสายวิชาการที่ได้รับการพัฒนา		

หัวข้อ	ชื่อตัววัด	ข้อมูล (ปีการศึกษา/ปีปฏิทิน)	หน่วยวัด
	- สายวิชาการ	51.18	ร้อยละ
	- สายปฏิบัติการ	20.58	ร้อยละ

หัวข้อ	ชื่อตัววัด	ข้อมูล (ปีการศึกษา/ปีปฏิทิน)	หน่วยวัด
<b>7.4 ผลลัพธ์ด้านการนำองค์กรและการกำกับดูแล (Leadership and Governance Results)</b>			
<b>ก. ผลลัพธ์ด้านการนำองค์กร การกำกับดูแล และความรับผิดชอบต่อสังคม (Leadership, Governance and Societal Responsibility Results)</b>			
28	การบริหารมหาวิทยาลัยเพื่อการกำกับติดตามผลลัพธ์ตามพันธกิจ (สกอ. 5.1)	5	คะแนน
29	ร้อยละความพึงพอใจของผู้รับบริการโครงการ/กิจกรรมบริการวิชาการ	97.2	ร้อยละ
30	ร้อยละจำนวนหลักสูตรที่มีกระบวนการจัดการข้อร้องเรียน	100	ร้อยละ
<b>ข. ผลลัพธ์ด้านการนำกลยุทธ์ไปปฏิบัติ (Strategy Implementation Results)</b>			
31	ร้อยละของการเบิกจ่ายงบประมาณเงินแผ่นดินและงบประมาณเงินรายได้ของมหาวิทยาลัย	92.57	ร้อยละ
32	ร้อยละการบรรลุการติดตามการดำเนินงานตามแผนการปฏิบัติการยุทธศาสตร์ (SAP) และแผนปฏิบัติการประจำ (RAP) ของมหาวิทยาลัย	96.00	ร้อยละ
<b>7.5 ผลลัพธ์ด้านงบประมาณ การเงิน และตลาด (Financial and Market Results)</b>			
<b>ก. ผลลัพธ์ด้านงบประมาณ การเงิน และตลาด (Financial and Market Results)</b>			
33	เงินสนับสนุนงานวิจัยหรืองานสร้างสรรค์จากภายในและภายนอกต่อจำนวนอาจารย์ประจำและนักวิจัยประจำ	56,389	บาท
34	จำนวนงบประมาณที่ได้รับการจัดสรรสำหรับการบริการวิชาการ	793,730	บาท
35	อัตราส่วนของการสมัครต่อแผนการรับนิสิตที่กำหนดในหลักสูตร		
	● ระดับปริญญาตรี	65 : 50	ที่นั่ง:คน
	● ระดับบัณฑิตศึกษา	20 : 10	ที่นั่ง:คน