



รายงานการประเมินตนเอง (Self Assessment Report; SAR)

ประจำปีการศึกษา 2558

คณะทันตแพทยศาสตร์
มหาวิทยาลัยศรีนครินทรวิโรฒ

วันที่ 16 – 17 สิงหาคม 2559

คำนำ

คณะทันตแพทยศาสตร์ได้ให้ความสำคัญกับกระบวนการประกันคุณภาพการศึกษา และมีระบบกลไกในการประกันคุณภาพการศึกษาที่ก่อให้เกิดคุณภาพอย่างต่อเนื่อง โดยมีเป้าหมายหลักเพื่อสร้างระบบประกันคุณภาพให้เป็นกลไกที่สำคัญของการขับเคลื่อนพันธกิจต่างๆ ของคณะทันตแพทยศาสตร์ อีกทั้งปัจจุบันคณะทันตแพทยศาสตร์ต้องดำเนินการให้ได้มาตรฐานและหลักเกณฑ์ต่างๆ ที่เกี่ยวข้องอีกมาก เช่น เกณฑ์ประเมินมาตรฐานการศึกษาระดับอุดมศึกษาแห่งชาติ มาตรฐานเพื่อการประเมินคุณภาพภายนอกของ สมศ. กรอบการปฏิบัติราชการตามมิติต่างๆ ของสำนักงานคณะกรรมการพัฒนาระบบราชการ (ก.พ.ร.) และองค์ประกอบคุณภาพเพื่อการประกันคุณภาพภายในของ สกอ. เป็นต้น

ในปีการศึกษา 2558 คณะทันตแพทยศาสตร์ ได้จัดทำรายงานการประเมินตนเอง (Self Assessment Report: SAR) ซึ่งได้รวบรวมผลการดำเนินงานในรอบปีการศึกษา 2558 ตามองค์ประกอบ ตัวบ่งชี้ และเกณฑ์ประเมินมาตรฐานการศึกษาระดับอุดมศึกษาแห่งชาติ คณะกรรมการประจำคณะทันตแพทยศาสตร์หวังเป็นอย่างยิ่งว่า รายงานการประเมินตนเองประจำปีการศึกษา 2558 จะเป็นเอกสารแสดงข้อมูลการดำเนินงานตามองค์ประกอบประกันคุณภาพการศึกษาของคณะฯ ซึ่งเมื่อได้รับการประเมินคุณภาพแล้ว จักได้รวบรวมข้อคิดเห็นข้อเสนอแนะจากคณะกรรมการประเมินคุณภาพการศึกษาเพื่อเป็นแนวทางในการพัฒนา/ปรับปรุงการปฏิบัติงานของคณะฯ ให้มีประสิทธิภาพยิ่งขึ้นต่อไป ในนามของคณะกรรมการประจำคณะทันตแพทยศาสตร์ ขอขอบคุณคณะกรรมการประเมินคุณภาพการศึกษาภายใน ประจำปีการศึกษา 2558 และรวมถึงผู้ที่มีส่วนเกี่ยวข้องทุกท่านที่ให้ความร่วมมือในการจัดทำรายงานฉบับนี้จนสำเร็จเป็นรูปเล่มที่สมบูรณ์

รศ.ทพ.ดร.ณรงค์ศักดิ์ เหล่าศรีสิน

คณบดีคณะทันตแพทยศาสตร์ มหาวิทยาลัยศรีนครินทรวิโรฒ

สารบัญ

	หน้า
คำนำ	
บทสรุปผู้บริหาร	1
ส่วนที่ 1 ข้อมูลพื้นฐานของหน่วยงาน	
ชื่อหน่วยงาน ที่ตั้ง และประวัติความเป็นมาโดยย่อ	2
ปรัชญา ปณิธาน วิสัยทัศน์ พันธกิจ อัตลักษณ์ เอกลักษณ์	4
โครงสร้างองค์กร	6
โครงสร้างการบริการ	7
รายชื่อผู้บริหาร ประจำปีการศึกษา 2557	8
จำนวนหลักสูตร และสาขาวิชาที่เปิดสอน	9
จำนวนนิสิต	9
จำนวนอาจารย์และบุคลากรสายสนับสนุนวิชาการ	10
ข้อมูลพื้นฐานเกี่ยวกับงบประมาณ	11
ส่วนที่ 2 สรุปผลการประเมินตนเองตามเกณฑ์การประเมินคุณภาพการศึกษา	
องค์ประกอบที่ 1 การผลิตบัณฑิต	15 – 28
องค์ประกอบที่ 2 การวิจัย	29 - 47
องค์ประกอบที่ 3 การบริการวิชาการ	48 – 59
องค์ประกอบที่ 4 การทำนุบำรุงศิลปะและวัฒนธรรม	60 - 64
องค์ประกอบที่ 5 การบริหารจัดการ	65 - 117
ส่วนที่ 3 ผลการวิเคราะห์จุดแข็ง จุดอ่อนที่ควรพัฒนา	118 - 122
ส่วนที่ 4 ข้อมูลพื้นฐาน (Common Data Set)	123 - 139

สารบัญญภาพ

หน้า

รูปที่ 1 โครงสร้างการบริหาร
รูปที่ 2 โครงสร้างองค์กร

6

7

บทสรุปผู้บริหาร

คณะทันตแพทยศาสตร์ มหาวิทยาลัยศรีนครินทรวิโรฒ มีผลการดำเนินงานในปีการศึกษา 2558 ระดับคุณภาพอยู่ในระดับดี (4.18 คะแนน) ตามเกณฑ์การประเมินคุณภาพการศึกษาระดับคณะ 5 องค์ประกอบ (15 ตัวบ่งชี้) สรุปผลการดำเนินการตามองค์ประกอบ ดังนี้

องค์ประกอบ คุณภาพ	จำนวน ตัวบ่งชี้	คะแนนการประเมินเฉลี่ย				ผลการประเมิน	หมายเหตุ
		I	P	O	คะแนนเฉลี่ย		
องค์ประกอบที่ 1 การผลิตบัณฑิต	6	3.56	5.00	3.36	4.01	การดำเนินงานระดับดี	
องค์ประกอบที่ 2 การวิจัย	3	1.07	5.00	2.59	2.89	การดำเนินงานระดับพอใช้	
องค์ประกอบที่ 3 การบริการ วิชาการ	1	-	5.00	-	5.00	การดำเนินงานระดับดีมาก	
องค์ประกอบที่ 4 การทำนุบำรุง ศิลปะและ วัฒนธรรม	1	-	5.00	-	5.00	การดำเนินงานระดับดีมาก	
องค์ประกอบที่ 5 การบริหารจัดการ	4	-	5.00	-	5.00	การดำเนินงานระดับดีมาก	
รวม	15	4	9	2	-		
เฉลี่ยรวมทุกตัวบ่งชี้ ของทุกองค์ประกอบ		2.94	5.00	2.98	4.18	การดำเนินงานระดับดี	
ผลการประเมิน		การดำเนินงานต้อง ปรับปรุง	การดำเนินงานระดับดี มาก	การดำเนินงานระดับ พอใช้		0.00<=1.50 การดำเนินงานต้องปรับปรุงเร่งด่วน 1.51-2.50 การดำเนินงานต้องปรับปรุง 2.51-3.50 การดำเนินงานระดับพอใช้ 3.51-4.50 การดำเนินงานระดับดี 4.51-5.00 การดำเนินงานระดับดีมาก	

ส่วนที่ 1

ข้อมูลพื้นฐานของหน่วยงาน

ส่วนนำ

1. ชื่อหน่วยงาน ที่ตั้ง และประวัติความเป็นมาโดยย่อ

ชื่อหน่วยงาน

คณะทันตแพทยศาสตร์ มหาวิทยาลัยศรีนครินทรวิโรฒ
Faculty of Dentistry, Srinakharinwirot University

ที่ตั้ง

เลขที่ 114 สุขุมวิท 23 แขวงคลองเตยเหนือ เขตวัฒนา กรุงเทพฯ 10110

ประวัติความเป็นมาโดยย่อ

คณะทันตแพทยศาสตร์ มหาวิทยาลัยศรีนครินทรวิโรฒ ได้จัดตั้งขึ้นเมื่อวันที่ 24 สิงหาคม 2537 และเริ่มสอนหลักสูตรทันตแพทยศาสตรบัณฑิตในปีการศึกษา 2538 โดยรับนิสิต รุ่นแรก 20 คน ได้ดำเนินการเรียนการสอนโดยคณาจารย์ประจำและคณาจารย์พิเศษจากหน่วยงานของรัฐและเอกชน นิสิตรุ่นแรกของคณะสำเร็จการศึกษาในปีการศึกษา 2543 และรับพระราชทานปริญญาในวันที่ 17 ธันวาคม 2544 โดยทุกคนเข้ารับราชการชดใช้ทุนในหน่วยงานของรัฐ นอกจากหลักสูตรทันตแพทยศาสตรบัณฑิต คณะยังได้เปิดสอนหลักสูตรประกาศนียบัตรผู้ช่วยทันตแพทย์ ซึ่งเป็นหลักสูตร 1 ปี โดยเริ่มทำการสอนในปี พ.ศ. 2540 มีนิสิตผู้ช่วยทันตแพทย์ที่สำเร็จการศึกษาแล้ว 10 รุ่น รุ่นละประมาณ 10- 20 คน ขณะนี้ปฏิบัติงานอยู่ ในหน่วยงานของราชการและเอกชน

คณะฯ ได้มีการเปิดการสอนหลักสูตรระดับหลังปริญญา คือ

ปีการศึกษา 2546 หลักสูตรประกาศนียบัตรบัณฑิตทางวิทยาศาสตร์การแพทย์คลินิก สาขาปริทันตวิทยา และหลักสูตรวิทยาศาสตรมหาบัณฑิต สาขาปริทันตวิทยา ซึ่งเปิดรับนิสิตรุ่นที่ 1 ปีการศึกษา 2546

ปีการศึกษา 2547 หลักสูตรประกาศนียบัตรบัณฑิตทางวิทยาศาสตร์การแพทย์คลินิก สาขาเอ็นโดดอนต์

ปีการศึกษา 2548 หลักสูตรประกาศนียบัตรบัณฑิตทางวิทยาศาสตร์การแพทย์คลินิก สาขาทันตกรรมหัตถกรรมประดิษฐ์ พร้อมทั้งได้ทำการปรับปรุงหลักสูตรทันตแพทยศาสตรบัณฑิตเป็นครั้งแรกเพื่อสอดคล้องกับนโยบายของมหาวิทยาลัยให้มีการจัดการเรียนการสอนแบบบูรณาการ

ปีการศึกษา 2552 ได้มีการปรับปรุงหลักสูตรหลังปริญญา โดยทำการปิดหลักสูตรหลังปริญญาเดิมทั้งหมดและได้เปิดหลักสูตรใหม่ 3 หลักสูตร ดังนี้

1. หลักสูตรประกาศนียบัตรบัณฑิต สาขาทันตกรรมคลินิก (เปิดปีการศึกษา 2553)
2. หลักสูตรวิทยาศาสตรมหาบัณฑิต สาขาทันตกรรมคลินิก (เปิดปีการศึกษา 2553)

3. หลักสูตรวิทยาศาสตร์มหาบัณฑิต สาขาทันตกรรมทั่วไป (เปิดปีการศึกษา 2554)

ปีการศึกษา 2555 คณะได้ดำเนินการปรับปรุงหลักสูตรให้สอดคล้องกับกรอบมาตรฐานคุณวุฒิระดับอุดมศึกษาแห่งชาติ (TQF) ดังนี้

- 1) หลักสูตรทันตแพทยศาสตรบัณฑิต
- 2) หลักสูตรประกาศนียบัตรบัณฑิต สาขาทันตกรรมคลินิก
- 3) หลักสูตรวิทยาศาสตรมหาบัณฑิต สาขาทันตกรรมคลินิก
- 4) หลักสูตรวิทยาศาสตรมหาบัณฑิต สาขาทันตกรรมทั่วไป

ปีการศึกษา 2558 ได้เปิดหลักสูตรใหม่ คือ

หลักสูตรวิทยาศาสตรมหาบัณฑิต สาขาวิชาวิทยาการช่องปากและแม็กซิลโลเฟเชียล

สำหรับในด้านการดำเนินการเรียนการสอนที่เน้นในเนื้อหาวิชาแล้ว ยังได้เน้นเรื่องคุณธรรมจริยธรรม การบำเพ็ญประโยชน์ต่อสังคม การสนใจต่อปัญหาสิ่งแวดล้อม ศิลปวัฒนธรรม และการทำงานเป็นทีม ทั้งนี้ เพื่อให้บัณฑิตเป็นบัณฑิตที่พร้อมพร้อมด้วยความรู้และคุณธรรม นอกจากนี้ คณะฯ ยังให้บริการวิชาการโดยให้การบริการทันตกรรมแก่ประชาชน โดยไม่คิดค่ารักษาในงานวันทันตสาธารณสุขของทุกปี โครงการทันตกรรมผู้ด้อยโอกาสในวโรกาสเทิดพระเกียรติพระบาทสมเด็จพระเจ้าอยู่หัวพระชนมายุครบ 72 พรรษา การบริการทันตกรรมทุกครั้ง ได้รับความร่วมมือจาก คณาจารย์ นิสิต และบุคลากรทุกฝ่ายของคณะ ในวันที่ 29 พฤษภาคม 2543 คณะทันตแพทยศาสตร์ได้รับพระราชทานพระบรมราชานุญาตจัดตั้ง "หน่วยทันตกรรมพระราชทาน มหาวิทยาลัยศรีนครินทรวิโรฒ" ขึ้น หน่วยทันตกรรมพระราชทาน มหาวิทยาลัยศรีนครินทรวิโรฒ นี้ได้ออกให้บริการทันตสุศึกษาแก่ประชาชนที่ยากไร้ในเขตจังหวัดต่างๆ ทุกปี เป็นต้นมา และในปี พ.ศ.2544 สภามหาวิทยาลัยศรีนครินทรวิโรฒ ได้ทูลเกล้าทูลกระหม่อมถวายปริญญาทันตแพทยศาสตรดุษฎีบัณฑิตกิตติมศักดิ์ แต่พระบาทสมเด็จพระเจ้าอยู่หัวภูมิพลอดุลยเดช ในฐานะที่พระองค์ทรงเป็นผู้นำทางด้านทันตสาธารณสุข และเป็นผู้ที่ทรงมีพระมหากรุณาธิคุณแก่วงการทันตแพทย์ไทย ตลอดระยะเวลาที่พระองค์ทรงเถลิงราชสมบัติ เพื่อเป็นสิริมงคลแก่มหาวิทยาลัยศรีนครินทรวิโรฒสืบไป

ตลอดระยะเวลาที่ผ่านมา คณะฯ ได้ร่วมมือกับองค์กรวิชาชีพต่าง ๆ เช่น ทันตแพทย์สมาคม องค์กรผู้บริหารคณะทันตแพทยศาสตร์แห่งประเทศไทย ทันตแพทย์สภา ชมรมวิชาชีพทุกสาขา ทั้งในและต่างประเทศ เพื่อพัฒนาคณะให้เป็นสถาบันการศึกษาที่ได้มาตรฐาน ในด้านการพัฒนาบุคลากร คณะฯ ได้ส่งเสริมการพัฒนาบุคลากรทุกสายงานให้มีศักยภาพสูงสุดและเหมาะสมกับงานในตำแหน่ง คณะฯ มีระบบการประกันคุณภาพการศึกษาที่สอดคล้องกับระบบการประกันคุณภาพกับมหาวิทยาลัย และทบวงมหาวิทยาลัย ตั้งแต่ พ.ศ. 2540 จนถึงปัจจุบัน

2. ปรัชญาหรือปณิธาน วิสัยทัศน์ พันธกิจ

ปรัชญาของคณะทันตแพทยศาสตร์

ผู้มีความรู้และประพฤติดี เป็นผู้ประเสริฐ (วิชา จรณสมปณฺโณ เสฏฺฐโณ)

ปณิธาน

มุ่งผลิตและพัฒนาทันตบุคลากรที่มีคุณภาพคู่คุณธรรม เป็นสถาบันบริการสังคมและวิจัย เพื่อการพัฒนาอย่างยั่งยืน

วิสัยทัศน์คณะทันตแพทยศาสตร์ มศว

คณะทันตแพทยศาสตร์ มหาวิทยาลัยศรีนครินทรวิโรฒ เป็นสถาบันชั้นนำแห่งการเรียนรู้ วิจัย และบริการสังคม บนพื้นฐานจรรยาบรรณแห่งวิชาชีพ

พันธกิจคณะทันตแพทยศาสตร์ มศว

1. ผลิตและพัฒนาทันตบุคลากรที่มีคุณภาพและคุณธรรมแก่สังคม
2. ผลิตงานวิจัยและนวัตกรรมทางทันตแพทยศาสตร์ที่มีคุณภาพ มีประโยชน์อย่างยั่งยืนต่อสังคมทั้งในระดับชาติและนานาชาติ
3. บริการวิชาการที่มีคุณภาพ มีจิตสาธารณะ และรับผิดชอบต่อสังคม
4. สืบสานและทำนุบำรุงศิลปวัฒนธรรม
5. พัฒนาระบบบริหารที่มีคุณภาพ ภายใต้อัตลักษณ์สถาบัน

ประเด็นยุทธศาสตร์ (Strategy)

1. สร้างองค์ความรู้ด้านการศึกษาและพัฒนากระบวนการเรียนรู้ด้านทันตแพทยศาสตร์ให้มีคุณภาพ
2. พัฒนาระบบการสร้างงานวิจัยและนวัตกรรมทางทันตแพทยศาสตร์ในระดับมาตรฐานสากล
3. สร้างองค์ความรู้และพัฒนาโรงพยาบาลทันตกรรมเพื่อการบริการวิชาการที่มีคุณภาพ ในยกระดับทันตสุขภาพของประชาชน
4. ส่งเสริม เผยแพร่ และคงไว้ซึ่งศิลปวัฒนธรรมอันดีงาม
5. พัฒนาระบบบริหารที่มีคุณภาพโดยใช้เครื่องมือทางการบริหาร และเทคโนโลยีสารสนเทศที่เหมาะสม และตรวจสอบได้

ประเด็นยุทธศาสตร์ 1: สร้างองค์ความรู้ด้านการศึกษาเพื่อพัฒนากระบวนการเรียนรู้ด้านทันตแพทยศาสตร์ให้มีคุณภาพ

1. ผลิตบัณฑิตทันตแพทย์ที่มีคุณภาพสู่สังคม
2. จัดการเรียนการสอนให้ได้บัณฑิตมีคุณลักษณะที่ เก่ง ดี และมีความสุขเพื่อให้ได้ทันตบุคลากรที่มีคุณภาพและมีคุณธรรมออกสู่สังคม

3. จัดการเรียนรู้การสอนตามหลักทันตแพทยศาสตรศึกษา ให้ได้มาตรฐานทั้งในด้านหลักสูตรและวิธีการประเมินผล
4. อาจารย์มีคุณภาพตามเกณฑ์มาตรฐาน
5. พัฒนาระบบการให้บริการด้านข้อมูลข่าวสารสำหรับศิษย์เก่าและศิษย์ปัจจุบัน

ประเด็นยุทธศาสตร์ 2: พัฒนาระบบการสร้างงานวิจัยและนวัตกรรมทาง

ทันตแพทยศาสตร์ในระดับมาตรฐานสากล

- 2.1 ผลิตผลงานวิจัยและงานสร้างสรรค์ที่ตีพิมพ์ที่มีคุณภาพเป็นที่ยอมรับในระดับชาติและนานาชาติ
- 2.2 มีระบบและกลไกในการผลักดันการวิจัยเชิงรุก
- 2.3 พัฒนาศักยภาพการเป็นนักวิจัยของอาจารย์ในคณะ
- 2.4 พัฒนาคุณภาพของงานวิจัยในระดับบัณฑิตศึกษา

ประเด็นยุทธศาสตร์ 3: สร้างองค์ความรู้และพัฒนาโครงการบริการวิชาการที่มีคุณภาพเพื่อยกระดับทันต

สุขภาพของประชาชน

- 3.1 ให้บริการด้านวิชาการและวิชาชีพแก่สังคมอย่างต่อเนื่อง
- 3.2 ผู้ป่วยที่มารับบริการในคลินิกการเรียนการสอนมีความพึงพอใจ
- 3.3 สร้างระบบและกลไกในการบริการทางวิชาการแก่สังคม
- 3.4 พัฒนาศักยภาพของบุคลากรในคณะทั้งสายวิชาการและสายสนับสนุนในทักษะวิชาชีพในระดับชาติและนานาชาติ

ประเด็นยุทธศาสตร์ 4: ส่งเสริมเผยแพร่และคงไว้ซึ่งศิลปวัฒนธรรม

- 4.1 มีระบบและกลไกในการทำนุบำรุงศิลปวัฒนธรรม และสนับสนุนงบประมาณในกิจกรรมด้านศิลปวัฒนธรรม
- 4.2 สนับสนุนให้อาจารย์และนิสิตในคณะเข้าร่วมกิจกรรมทำนุบำรุงศิลปวัฒนธรรมอย่างต่อเนื่อง

ประเด็นยุทธศาสตร์ 5: พัฒนาระบบบริหารที่มีคุณภาพโดยใช้เครื่องมือทางการบริหารและเทคโนโลยีสารสนเทศที่เหมาะสม และตรวจสอบได้

- 5.1 บุคลากรในคณะทุกคนมีความพึงพอใจต่อการปฏิบัติงานและภาระงานที่ได้รับมอบหมาย
- 5.2 การปฏิบัติงานบริการในคณะใช้ระยะเวลาและขั้นตอนในการปฏิบัติลดลง
- 5.3 คณะผู้บริหารมีการกำหนดแผนยุทธศาสตร์และแผนการดำเนินการให้สอดคล้องกับการประเมินจากองค์กรภายนอกเพื่อให้สามารถบรรลุเป้าหมายให้ครบทุกแผนที่ตั้งไว้ โดยมีการใช้ทรัพยากรอย่างคุ้มค่า ภายใต้หลักธรรมาภิบาลของผู้บริหาร
- 5.4 ผู้บริหารมีภาวะผู้นำ
- 5.5 นำระบบประกันคุณภาพการศึกษามาใช้
- 5.6 มีกลไกในการจัดระบบค่าใช้จ่าย ระบบการตรวจสอบด้านการเงินอย่างมีประสิทธิภาพและคุ้มค่า

โครงสร้างองค์กร

โครงสร้างการบริหารของคณะทันตแพทยศาสตร์ มีคณบดีเป็นผู้บังคับบัญชาสูงสุด และมี รองคณบดี 5 ฝ่าย ดังแผนภูมิที่ 1 บริหารงานผ่านคณะกรรมการประจำคณะฯ ซึ่งประกอบด้วย คณบดีเป็นประธานกรรมการ รองคณบดี 5 ตำแหน่ง ผู้ช่วยคณบดี 2 ตำแหน่ง หัวหน้าภาควิชา 5 ภาควิชา ผู้อำนวยการโรงพยาบาล และผู้อำนวยการสำนักงานคณบดี

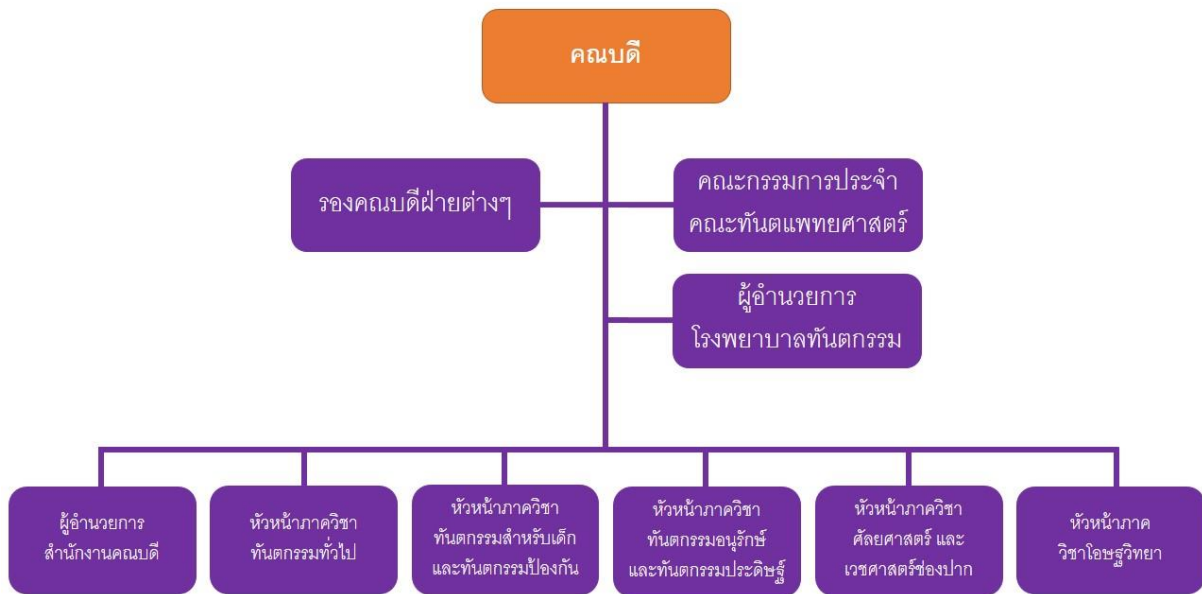

แผนภูมิที่ 1 โครงสร้างการบริหารของคณะทันตแพทยศาสตร์

โครงสร้างการบริหารองค์กร

1. สำนักงานคณบดี

มีภารกิจในการประสานนโยบายของคณะทันตแพทยศาสตร์ทุก ๆ ด้าน โดยการประสานงานกับส่วนงานบริหารในภาควิชา และโครงการบริการคลินิกทันตกรรม

2. ภาควิชา

มี 5 ภาควิชา ประกอบด้วย ภาควิชาทันตกรรมสำหรับเด็กและทันตกรรมป้องกัน ภาควิชาทันตกรรมอนุรักษ์และประดิษฐ์ ภาควิชาศัลยศาสตร์และเวชศาสตร์ช่องปาก ภาควิชาทันตกรรมทั่วไป และภาควิชาโอบุษฐ์วิทยา

3. โรงพยาบาลทันตกรรม

เป็นส่วนงานใหม่ซึ่งมีการปรับเปลี่ยนโครงสร้างมาจากโครงการบริการทันตกรรมเพื่อการเรียนการสอน และโครงการบริการทันตกรรม

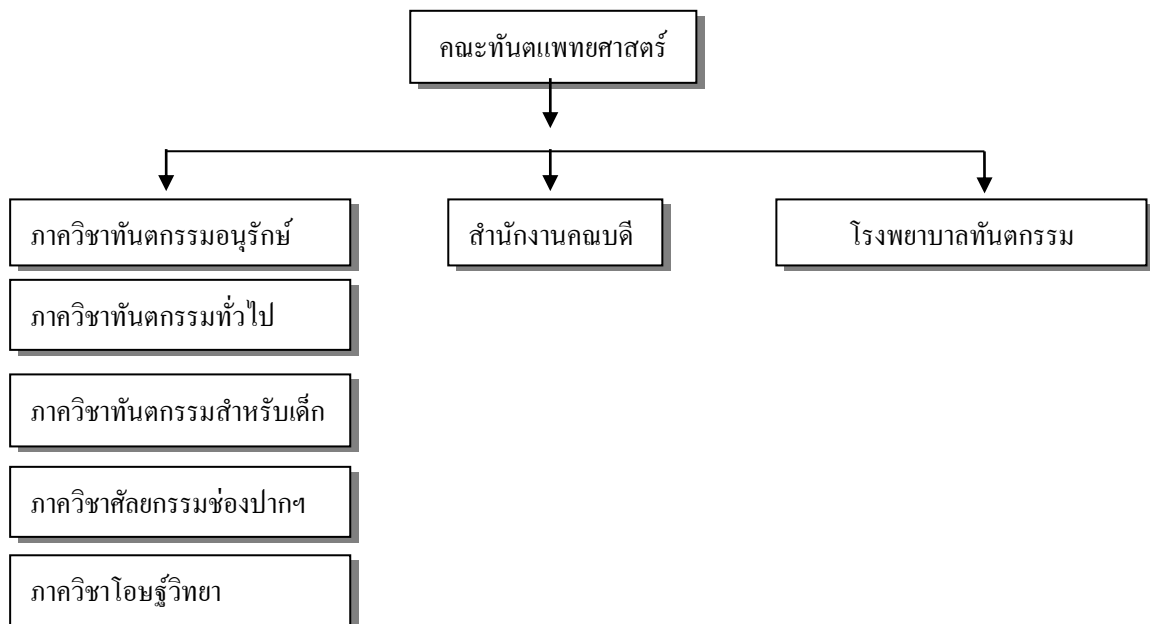

แผนภูมิที่ 2 โครงสร้างองค์กรคณะทันตแพทยศาสตร์

รายชื่อผู้บริหาร ประจำปีการศึกษา 2558

ลำดับ	ตำแหน่งทางวิชาการ	ชื่อ – นามสกุล	ตำแหน่งบริหาร
1	รศ.ทพ.ดร.	ณรงค์ศักดิ์ เหล่าศรีสิน	คณบดีคณะทันตแพทยศาสตร์
2	อ.ทพ.ดร.	ณัฐรุช แก้วสุทธา	รองคณบดีฝ่ายบริหาร
3.	รศ.ทพญ.ดร.	นิรดา ธเนศวร	รองคณบดีฝ่ายวิชาการ
4	ผศ.ทพ.	สุวิทย์ วิมลจิตต์	รองคณบดีฝ่ายกิจการโรงพยาบาล
5	ผศ.ทพญ.ดร.	ภาวิณีย์ ปฎิพัทธ์วุฒิกุล ดิตรอน	รองคณบดีฝ่ายวางแผนพัฒนาและประกันคุณภาพ
6	ผศ.ทพญ.ดร.	ณปภา เอี่ยมจิรกุล	รองคณบดีฝ่ายวิจัยและวิเทศสัมพันธ์
7	อ.ทพ.	พลาวีสต์ เลาหรั่งพิสิฐ	หัวหน้าภาควิชาทันตกรรมทั่วไป
8	อ.ทพญ.	เสรีนา สิริรัตน์ สกฤษณะมรรคา	หัวหน้าภาควิชาทันตกรรมสำหรับเด็กและทันตกรรมป้องกัน
9	อ.ทพญ.ดร.	จารุมา ศักดิ์ดี	หัวหน้าภาควิชาทันตกรรมอนุรักษ์และทันตกรรมประดิษฐ์
10	รศ.ทพ.ดร.	สรสัณห์ รังสิยานนท์	หัวหน้าภาควิชาศัลยศาสตร์และเวชศาสตร์ช่องปาก
11	อ.ทพญ.	ภคพร พิสุทธิวงศ์ไพศาล	หัวหน้าภาควิชาโสตจักษุวิทยา
12	ผศ.ทพญ.	ขวัญชนก อยู่เจริญ	ผู้ช่วยคณบดีฝ่ายการศึกษา
13	อ.ทพญ.	ชื่นชีวิต ทองศิริ	ผู้ช่วยคณบดีฝ่ายพัฒนาศักยภาพนิสิต
14	อ.ทพญ.	พันทิพย์ สังวรินทะ	ผู้ช่วยคณบดีฝ่ายบริการวิชาการเพื่อสังคม
15	-	นางวรรณิ์ สุขละมุล	ผู้อำนวยการสำนักงานคณบดี

จำนวนหลักสูตร และรายชื่อหลักสูตรที่เปิดสอน

ระดับปริญญาตรี

ลำดับที่	ชื่อหลักสูตร	สาขาวิชาที่เปิดสอน
1	หลักสูตรทันตแพทยศาสตรบัณฑิต	
รวม1.....หลักสูตรสาขาวิชา

ระดับบัณฑิตศึกษา

ลำดับที่	ชื่อหลักสูตร	สาขาวิชาที่เปิดสอน
1	หลักสูตรวิทยาศาสตรมหาบัณฑิต	สาขาวิชาทันตกรรมคลินิก
2	หลักสูตรวิทยาศาสตรมหาบัณฑิต	สาขาวิชาทันตกรรมทั่วไป
3	หลักสูตรวิทยาศาสตรมหาบัณฑิต	สาขาวิชาวิทยาการช่องปากและแม็กซิลโลเฟเชียล
รวม3.....หลักสูตร3.....สาขาวิชา

จำนวนนิสิต

ลำดับที่	หลักสูตร/สาขาวิชา	จำนวนนิสิตแยกตามระดับการศึกษา			รวม
		ปริญญาตรี	ปริญญาโท	ปริญญาเอก	
1	หลักสูตรทันตแพทยศาสตรบัณฑิต	63			63
2	หลักสูตรวิทยาศาสตรมหาบัณฑิต				
	- สาขาวิชาทันตกรรมคลินิก		5		5
	- สาขาวิชาทันตกรรมทั่วไป		0		0
	- สาขาวิชาวิทยาการช่องปากและแม็กซิลโลเฟเชียล		1		1
รวม		63	6		69

ข้อมูล ณ วันที่ 5 สิงหาคม 2559

จำนวนบุคลากรทั้งหมด(นับตามเกณฑ์ สกอ)

จำนวนอาจารย์ประจำ

ตำแหน่งทางวิชาการ/ วุฒิการศึกษา	ปีการศึกษา			รวม
	2555	2556	2557	
อาจารย์				
ปริญญาตรี	17	17	13	47
ปริญญาโท	20	16	15	51
ปริญญาเอก	23	21	14	58
รวม	60	54	42	156
ผู้ช่วยศาสตราจารย์				
ปริญญาตรี	-	-	-	-
ปริญญาโท	1	1	1	3
ปริญญาเอก	11	14	18	43
รวม	12	15	19	46
รองศาสตราจารย์				
ปริญญาตรี	-	-	-	-
ปริญญาโท	-	-	-	-
ปริญญาเอก	5	5	4	14
รวม	5	5	4	14
ศาสตราจารย์				
ปริญญาตรี	-	-	-	-
ปริญญาโท	-	-	-	-
ปริญญาเอก	-	-	-	-
รวม	77	74	65	216

หน่วยนับ : คน (หลักเกณฑ์การนับตามที่ สกอ. กำหนด)

จำนวนบุคลากรสายสนับสนุน

ระดับคุณวุฒิ	ปีการศึกษา			รวม
	2556	2557	2558	
ต่ำกว่าปริญญาตรี	31	66	18	115
ปริญญาตรี	18	45	29	92
ปริญญาโท	7	9	9	25
ปริญญาเอก	-	-	-	-
รวม	56	120	156	232

(หน่วย : คน)

หมายเหตุ : จำนวนบุคลากรที่ในตาราง เป็นจำนวนบุคลากรทั้งหมด (คน)

ข้อมูลพื้นฐานโดยย่อเกี่ยวกับงบประมาณ
งบประมาณ

หมวดรายจ่าย/ แหล่งงบประมาณ	งบประมาณแผ่นดิน	งบประมาณเงินรายได้	รวม
งบบุคลากร	20,823,000	3,607,900	24,430,900
งบดำเนินการ	3,799,000	4,189,200	7,988,200
งบลงทุน	5,850,000	2,500,000	8,350,000
งบเงินอุดหนุน	30,079,900	3,073,200	33,153,100
งบรายจ่ายอื่น		794,300	794,300
งบกลาง		100,000	100,000
รวม	60,551,900	14,264,600	74,816,500

ส่วนที่ 2

สรุปผลการประเมินตนเองตามเกณฑ์การประเมินคุณภาพการศึกษา ปีการศึกษา 2558

ตัวบ่งชี้คุณภาพ	ชนิดตัวบ่งชี้	หน่วยนับ	เป้าหมาย	ผลการดำเนินงาน			บรรลุเป้าหมาย	คะแนนประเมิน	หมายเหตุ
				ตัวตั้ง	ตัวหาร	ผลลัพธ์			
การผลิตบัณฑิต									
สกอ.1.1. ผลการบริหารจัดการหลักสูตรโดยรวม	O	คะแนน	3.36	13.45	4.00	3.36	/	3.36	
สกอ.1.2. อาจารย์ประจำคณะที่มีคุณวุฒิปริญญาเอก	I	ร้อยละ	56.00	36.00	65.00	55.38	/	3.46	
สกอ.1.3. อาจารย์ประจำคณะที่ดำรงตำแหน่งทางวิชาการ	I	ร้อยละ	35.38	23.00	65.00	35.38	/	2.21	
สกอ.1.4. จำนวนนักศึกษาเต็มเวลาเทียบเท่าต่อจำนวนอาจารย์ประจำ	I	คะแนน	0.00			5.00	/	5.00	
สกอ.1.5. การบริการนักศึกษาระดับปริญญาตรี	P	ข้อ	6.00	1,2,3,4,6		6.00	/	5.00	
สกอ.1.6. กิจกรรมนักศึกษาระดับปริญญาตรี	P	ข้อ	6.00	1,2,3,4,5,6		6.00	/	5.00	
คะแนนเฉลี่ย (24.03/6)								4.01	
การวิจัย									
สกอ.2.1. ระบบและกลไกการบริหารและ	P	ข้อ	6.00	1,2,3,4,5,6		6.00	/	5.00	

พัฒนางานวิจัยหรืองานสร้างสรรค์									
สกอ.2.2. เงินสนับสนุนงานวิจัยและงานสร้างสรรค์	I	บาท/คน	38,462	2,115,400	55.00	38,461.82	x	1.07	
สกอ.2.3. ผลงานทางวิชาการของอาจารย์ประจำและนักวิจัย	O	ร้อยละ	60.00	20.20	65.00	31.08	x	2.59	
คะแนนเฉลี่ย (8.66/3)								2.89	
การบริการวิชาการ									
สกอ.3.1. การบริการวิชาการแก่สังคม	P	ข้อ	6.00	1,2,3,4,5,6		6.00	/	5.00	
คะแนนเฉลี่ย (5/1)								5.00	
การทำนุบำรุงศิลปะและวัฒนธรรม									
สกอ.4.1. ระบบและกลไกการทำนุบำรุงศิลปะและวัฒนธรรม	P	ข้อ	6.00	1,2,3,4,5,6		6.00	/	5.00	
คะแนนเฉลี่ย (5/1)								5.00	
การบริหารจัดการ									
สกอ. 5.1. การบริหารของคณะเพื่อการกำกับติดตามผลลัพธ์ตามพันธกิจ กลุ่มสถาบันและเอกลักษณ์ของคณะ	P	ข้อ	5.00	1,2,3,4,5,6,7		7.00	/	5.00	
สกอ. 5.2. ระบบกำกับกำกับการประกันคุณภาพหลักสูตร	P	ข้อ	5.00	1,2,3,4,5,6		6.00	/	5.00	
มศว. 5.1. การบริหารจัดการแบบลีน (lean Management)	P	ข้อ	5.00	1,2,3,4,5,6		6.00	/	5.00	
มศว. 5.2. การดำเนินการตาม	P	ข้อ	5.00	1,2,3,4,5		5.00	/	5.00	

มาตรการรักษ สิ่งแวดล้อมและ ประหยัดพลังงาน									
คะแนนเฉลี่ย (20/4)							5.00		
คะแนนเฉลี่ยทุกตัวบ่งชี้ (62.69/15)							4.18		

สรุปผลการดำเนินงาน

ตัวบ่งชี้ : สกอ.1.1 ผลการบริหารจัดการหลักสูตรโดยรวม

ชนิดของตัวบ่งชี้ : ผลลัพธ์ (O)

การคิดรอบปี : ปีการศึกษา

ค่าเฉลี่ยของคะแนนประเมินทุกหลักสูตรที่คณะรับผิดชอบ จำนวน 4 หลักสูตร ดังนี้

- หลักสูตรทันตแพทยศาสตรบัณฑิต คะแนนเฉลี่ย 3.41
- หลักสูตรวิทยาศาสตรมหาบัณฑิต สาขาทันตกรรมคลินิก คะแนนเฉลี่ย 3.51
- หลักสูตรวิทยาศาสตรมหาบัณฑิต สาขาทันตกรรมทั่วไป คะแนนเฉลี่ย 3.35
- หลักสูตรวิทยาศาสตรมหาบัณฑิต สาขาวิทยาการช่องปากและแม็กซิลโลเฟเชียล คะแนนเฉลี่ย 3.18

ข้อมูลพื้นฐาน

ที่	รายการข้อมูล	จำนวน	หน่วยนับ
1.	ผลรวมของค่าคะแนนประเมินของทุกหลักสูตร	13.45	หน่วย
2.	จำนวนหลักสูตรทั้งหมดที่คณะรับผิดชอบ	4.00	หลักสูตร
3.	ค่าเฉลี่ยของระดับคุณภาพของทุกหลักสูตรที่คณะรับผิดชอบ	3.36	คะแนน

รายการเอกสาร

รายงานผลหลักสูตรทันตแพทยศาสตรบัณฑิต

รายงานผลหลักสูตรวิทยาศาสตรมหาบัณฑิต สาขาทันตกรรมคลินิก

รายงานผลหลักสูตรวิทยาศาสตรมหาบัณฑิต สาขาทันตกรรมทั่วไป

รายงานผลหลักสูตรวิทยาศาสตรมหาบัณฑิต สาขาวิทยาการช่องปากและแม็กซิลโลเฟเชียล

ผลการประเมินตนเอง

เป้าหมาย	ผลการดำเนินงาน			บรรลุเป้าหมาย	คะแนน	หมายเหตุ
	ตัวตั้ง	ตัวหาร	ผลลัพธ์			
3.00 คะแนน	13.45	4.00	3.36	✓	3.36	

ตัวบ่งชี้ : สกอ.1.2 อาจารย์ประจำคณะที่มีคุณวุฒิปริญญาเอก

ชนิดของตัวบ่งชี้ : นำเข้า (I)

การคิดรอบปี : ปีการศึกษา

ผลการดำเนินการตามเกณฑ์ประเมิน :

อาจารย์วุฒิปริญญาเอก มีจำนวน 36 คน

ข้อมูลพื้นฐาน

ที่	รายการข้อมูล	จำนวน	หน่วยนับ
1.	จำนวนอาจารย์ประจำคณะที่มีคุณวุฒิปริญญาเอก	36.00	คน
2.	จำนวนอาจารย์ประจำคณะทั้งหมด	65.00	คน
3.	ร้อยละของอาจารย์ประจำคณะที่มีคุณวุฒิปริญญาเอก	56.00	ร้อยละ

รายการเอกสาร

รายชื่ออาจารย์ทั้งหมด

ผลการประเมินตนเอง

เป้าหมาย	ผลการดำเนินงาน			บรรลุเป้าหมาย	คะแนน	หมายเหตุ
	ตัวตั้ง	ตัวหาร	ผลลัพธ์			
50.00 ร้อยละ	36.00	65.00	56	✓	3.46	

ตัวบ่งชี้ : สกอ.1.3 อาจารย์ประจำคณะที่ดำรงตำแหน่งทางวิชาการ

ชนิดของตัวบ่งชี้ : นำเข้า (I)

การคิดรอบปี : ปีการศึกษา

ผลการดำเนินการตามเกณฑ์ประเมิน :

จำนวนผู้ช่วยศาสตราจารย์ 19 คน

จำนวนรองศาสตราจารย์ 4 คน

ข้อมูลพื้นฐาน

ที่	รายการข้อมูล	จำนวน	หน่วยนับ
1.	จำนวนอาจารย์ประจำคณะที่ดำรงตำแหน่งอาจารย์	42.00	คน
2.	จำนวนอาจารย์ประจำคณะที่ดำรงตำแหน่ง ผู้ช่วยศาสตราจารย์	19.00	คน
3.	จำนวนอาจารย์ประจำคณะที่ดำรงตำแหน่ง รองศาสตราจารย์	4.00	คน
4.	จำนวนอาจารย์ประจำคณะที่ดำรงตำแหน่ง ศาสตราจารย์	0.00	คน
5.	จำนวนรวมอาจารย์ประจำคณะที่ดำรงตำแหน่งทางวิชาการ (ผศ., รศ., ศ.)	23.00	คน
6.	จำนวนอาจารย์ประจำคณะทั้งหมด	65.00	คน
7.	ร้อยละของอาจารย์ประจำคณะที่ดำรงตำแหน่งทางวิชาการ	35.38	ร้อยละ

รายการเอกสาร

รายชื่ออาจารย์ในคณะ

ผลการประเมินตนเอง

เป้าหมาย	ผลการดำเนินงาน			บรรลุเป้าหมาย	คะแนน	หมายเหตุ
	ตัวตั้ง	ตัวหาร	ผลลัพธ์			
6.00 ร้อยละ	23.00	65.00	35.38	✓	2.21	

ตัวบ่งชี้ : สกอ.1.4 จำนวนนักศึกษาเต็มเวลาเทียบเท่าต่อจำนวนอาจารย์ประจำ

ชนิดของตัวบ่งชี้ : นำเข้า (I)

การคิดรอบปี : ปีการศึกษา

ผลการดำเนินการตามเกณฑ์ประเมิน :

กลุ่มวิทยาศาสตร์สุขภาพ = FTES ระดับปริญญาตรี + FTES ระดับบัณฑิตศึกษา

$$356.94 = 330.36 + 26.58$$

ข้อมูลพื้นฐาน

ที่	รายการข้อมูล	จำนวน	หน่วยนับ
1.	จำนวนอาจารย์ประจำทั้งหมด	65.00	คน
2.	จำนวนนิสิตเต็มเวลา (FTES) ระดับปริญญาตรี	330.36	หน่วย
3.	จำนวนนิสิตเต็มเวลา (FTES) ระดับปริญญาโท และ ปริญญาเอก ปรับเทียบเท่าปริญญาตรี	26.58	หน่วย
4.	จำนวนนิสิตเต็มเวลา (FTES) รวมทุกระดับ	356.94	หน่วย
5.	สัดส่วนจำนวนนิสิตเต็มเวลาต่ออาจารย์ประจำ	5.49	หน่วย
6.	สัดส่วนจำนวนนิสิตเต็มเวลาต่ออาจารย์ประจำตามเกณฑ์มาตรฐานตามกลุ่มสาขาวิชา	8.00	หน่วย
7.	ร้อยละค่าความแตกต่างระหว่างจำนวนนิสิตเต็มเวลาต่ออาจารย์ประจำกับเกณฑ์มาตรฐาน	-31.36	ร้อยละ

รายการเอกสาร

รายงานจำนวนนักศึกษาเต็มเวลาเทียบเท่าต่อจำนวนอาจารย์ประจำ

ผลการประเมินตนเอง

เป้าหมาย	ผลการดำเนินงาน			บรรลุเป้าหมาย	คะแนน	หมายเหตุ
	ตัวตั้ง	ตัวหาร	ผลลัพธ์			
8:1	0.00	8.00	0.00	✓	5.00	

ตัวบ่งชี้ : สกอ.1.5 การบริการนักศึกษาระดับปริญญาตรี

ชนิดของตัวบ่งชี้ : กระบวนการ (P)

การคิดรอบปี : ปีการศึกษา

ผลการดำเนินการตามเกณฑ์ประเมิน : ชั่ว

1. จัดบริการให้คำปรึกษาทางวิชาการ และการใช้ ชีวิตแก่นักศึกษาในคณะ

ผลการดำเนินการ

ด้านข้อมูลพื้นฐานของนิสิต คณะทันตแพทยศาสตร์ใช้ระบบฐานข้อมูล supreme 2004 ของมหาวิทยาลัย ซึ่งมีข้อมูลด้านการเรียน ครอบครัวย และข้อมูลบุคคลที่หน่วยงานสามารถติดต่อเมื่อนิสิตมีปัญหา (Dent_58_1.5_1.1) คณะทันตแพทย์มีการเก็บประวัตินิสิตที่เข้าใหม่เพื่อใช้เป็นข้อมูลในการติดต่อประสานงานให้ความช่วยเหลือ (Dent_58_1.5_1.2)

ด้านบริการให้คำปรึกษาทางวิชาการแก่นิสิต คณะทันตแพทยศาสตร์มีการจัดระบบอาจารย์ที่ปรึกษา ซึ่งจะดูแลนิสิตตั้งแต่แรกรับเข้าจนกระทั่งสำเร็จการศึกษา ซึ่งกำหนดให้อาจารย์ที่ปรึกษา 1 ท่าน ดูแลนิสิต จำนวน 10 คน (Dent_58_1.5_1.3) โดยอาจารย์ที่ปรึกษาจะมีหน้าที่ดูแลตั้งแต่การลงทะเบียนเรียนของนิสิต ในแต่ละชั้นปี ติดตามผลการเรียนของนิสิตในทุกปีการศึกษา รวมถึงให้คำแนะนำทั้งทางด้านการเรียนการสอน และการดำเนินชีวิตหากนิสิตมีปัญหา โดยอาจารย์ที่ปรึกษามีคู่มืออาจารย์ที่ปรึกษาที่จัดทำขึ้นโดยมหาวิทยาลัย เพื่อเป็นแนวทางในการปฏิบัติหน้าที่ (Dent_58_1.5_1.4) อาจารย์ที่ปรึกษาจะแจ้งช่องทางการติดต่อและเวลา เข้าพบนิสิตและผู้ปกครองเพื่อแนะนำตัว และแจ้งช่องทางการติดต่อในวันปฐมนิเทศน์นิสิตใหม่ นอกจากนี้ คณะทันตแพทย์มีการจัดโครงการ “สัปดาห์พบอาจารย์ที่ปรึกษา” ในทุกภาคการศึกษา (Dent_58_1.5_1.5)

ด้านการทำกิจกรรมของนิสิต คณะทันตแพทยศาสตร์ มีการแต่งตั้งอาจารย์ที่ปรึกษาสโมสรนิสิตฯ เพื่อทำหน้าที่ให้คำแนะนำในการจัดการโครงการ ดูแลความเรียบร้อย และการดำเนินการของโครงการที่นิสิตจัดทำขึ้น (Dent_58_1.5_1.6) นอกจากนี้ คณะทันตแพทย์จัดให้มีบุคลากรสายสนับสนุน ทำหน้าที่ดูแลและให้บริการนิสิตเกี่ยวกับการลงทะเบียน การเพิ่ม-ถอน รายวิชา การจัดกิจกรรมของนิสิต และการขอรับทุนการศึกษา (Dent_58_1.5_1.7)

รายการหลักฐาน

Dent_58_1.5_1.1 supreme 2004

Dent_58_1.5_1.2 แบบฟอร์มประวัตินิสิต

Dent_58_1.5_1.3 คำสั่งแต่งตั้งอาจารย์ที่ปรึกษา

Dent_58_1.5_1.4 คู่มืออาจารย์ที่ปรึกษา

Dent_58_1.5_1.5 โครงการสัปดาห์พบอาจารย์ที่ปรึกษา

Dent_58_1.5_1.6 คำสั่งแต่งตั้งอาจารย์ที่ปรึกษาสโมสรนิสิตฯ

Dent_58_1.5_1.7 ใบกำหนดหน้าที่ของเจ้าหน้าที่ฝ่ายวิชาการและฝ่ายพัฒนาศักยภาพนิสิต

2. การให้ข้อมูลของหน่วยงานที่ให้บริการ กิจกรรมพิเศษนอกหลักสูตร แหล่งงานทั้งเต็มเวลาและนอกเวลาแก่นิสิต

ผลการดำเนินการ

เนื่องจากนิสิตคณะทันตแพทยศาสตร์ทั้งหมดจะมีอัตราองรับเพื่อบรรจุเข้าทำงาน โดยการสำรวจนิสิตทันตแพทย์ที่จบทั้งประเทศในปีการศึกษานั้นๆล่วงหน้าจากสถาบันพระบรมราชชนก กระทรวงสาธารณสุข (Dent_58_1.5_2.1)

นิสิตที่จะต้องจับฉลากเลือกสังกัดของกระทรวงสาธารณสุข จะมีการจับฉลากพร้อมกันกับนิสิตผู้ชุดใช้ทุนอื่นๆทั้งประเทศ ซึ่งในงานดังกล่าวจะมีหน่วยงานต้นสังกัดที่ต้องการทันตแพทย์ทั่วประเทศจะส่งตัวแทนมาออกบูทให้ข้อมูลเกี่ยวกับการทำงาน เพื่อเชิญชวนให้นิสิตร่วมทำงานด้วย

สำหรับแหล่งงานนอกเวลา เช่นงานคลินิกทันตกรรมของเอกชนต่างๆ นิสิตสามารถสืบค้นได้จากเว็บไซต์ของทันตแพทย์สมาคม (www.thaidental.net) ซึ่งจะมีการประกาศตำแหน่งว่างทั้งงานเต็มเวลาและนอกเวลา นอกจากนั้นนิสิตสามารถติดตามแหล่งงานดังกล่าวในวารสาร “ข่าวสารทันตแพทย์” ซึ่งนิสิตทันตแพทย์ที่จบและเป็นสมาชิกทันตแพทย์สมาคม จะส่งวารสารถึงบ้าน (Dent_58_1.5_2.2)

ส่วนนิสิตที่กำลังศึกษาอยู่ คณะทันตแพทยศาสตร์มีการจัดบริการข้อมูลข่าวสารวิชาการ กิจกรรมนอกหลักสูตรที่จัดขึ้นทั้งในมหาวิทยาลัยและองค์กรภายนอก ทุนการศึกษา และทุนวิจัย การประกวด แข่งขัน การรับสมัครนิสิตทำงานพิเศษทั้งเต็มเวลาและนอกเวลา ฯลฯ โดยมีช่องทางการประชาสัมพันธ์หลายทาง ได้แก่ การประชาสัมพันธ์ผ่านจอแอลซีดีในลิฟท์และหน้าลิฟท์โดยสาร (Dent_58_1.5_2.3) การแจ้งข่าวผ่านทางสโมสรมินิสิตฯ โดยตรง และผ่านทางแอปพลิเคชันโทรศัพท์มือถือ (Dent_58_1.5_2.4)

นอกจากนี้แล้วคณะทันตแพทยศาสตร์ได้มีช่องทางให้นิสิตได้มีโอกาสให้ข้อเสนอแนะ เพื่อปรับปรุงการให้บริการข้อมูลข่าวสารผ่านทางกล่องแสดงความคิดเห็น (Dent_58_1.5_2.5) และแบบประเมินคุณภาพของการให้บริการนิสิต (Dent_58_1.5_2.6) เพื่อให้ได้นำความคิดเห็นดังกล่าวไปใช้ในการพัฒนาปรับปรุงบริการต่อไป

รายการหลักฐาน

Dent_58_1.5_2.1 เอกสารการจัดสรรนักศึกษาทันตแพทย์ผู้ทำสัญญา

Dent_58_1.5_2.2 ตัวอย่างวารสารข่าวสารทันตแพทย์

Dent_58_1.5_2.3 การประชาสัมพันธ์ในลิฟท์โดยสาร

Dent_58_1.5_2.4 ตัวอย่างการส่งข่าวสารทางแอปพลิเคชันโทรศัพท์มือถือ

Dent_58_1.5_2.5 กล่องแสดงความคิดเห็น

Dent_58_1.5_2.6 แบบสอบถามความคิดเห็นของนิสิตเกี่ยวกับการบริการนิสิตระดับปริญญาตรี

3. การจัดกิจกรรมเตรียมความพร้อมเพื่อการทำงานเมื่อสำเร็จการศึกษาแก่นิสิต

ผลการดำเนินการ

คณะทันตแพทยศาสตร์มีการจัดโครงการพัฒนาประสบการณ์ทางวิชาการและวิชาชีพแก่นิสิตอย่างสม่ำเสมอและต่อเนื่อง เช่น โครงการปัจฉิมนิเทศสำหรับนิสิตทันตแพทย์ชั้นปีที่ 6 ได้มีการเชิญผู้ทรงคุณวุฒิใน

วิชาชีพ มาแนะแนวการใช้ชีวิตและการประกอบอาชีพแก่นิสิต ซึ่งจะกล่าวถึงประสบการณ์ในการทำงาน การตระหนักถึงจรรยาบรรณในวิชาชีพ รวมถึงแนวคิดในการพัฒนาตนเองในวิชาชีพ (Dent_58_1.5_3.1) นอกจากนั้นคณะทันตแพทย์ยังมีรายวิชาที่เกี่ยวข้องกับการฝึกประสบการณ์ทางวิชาชีพและการประสานงานกับแหล่งฝึกประสบการณ์ (Dent_58_1.5_3.2) เช่น การส่งนิสิตทันตแพทย์ไปศึกษาดูงานตามโรงพยาบาล ในจังหวัดอื่นๆ การส่งนิสิตเข้าไปตรวจสุขภาพช่องปากตามชุมชนต่างๆ ซึ่งจะค้นหาปัญหาสุขภาพช่วงปากที่มี และจัดทำโครงการเพื่อช่วยแก้ไขปัญหาดังกล่าว ทั้งนี้เพื่อให้นิสิตมีประสบการณ์ในการทำงาน และมีความรู้ความเข้าใจในวิชาชีพที่ต้องทำเมื่อสำเร็จการศึกษา รวมถึงการรู้จักทำงานร่วมกับผู้คนต่างสาขาวิชาชีพด้วย

นอกจากนี้ในทุกปีคณะทันตแพทย์มีโครงการแนะแนวการทำงานสำหรับนิสิตชั้นปีที่ 5 โดยมีการเชิญทันตแพทย์ศิษย์เก่าที่มีประสบการณ์ทำงานที่หลากหลาย เช่น ทันตแพทย์ที่ได้ทำงานใช้ทุนต่างจังหวัดตามโรงพยาบาลของกระทรวงสาธารณสุข ทันตแพทย์ที่ทำงานในคลินิกเอกชน และโรงพยาบาลเอกชน ทันตแพทย์ที่خذใช้ทุนเป็นอาจารย์ในมหาวิทยาลัย มาเล่าถึงรูปแบบการทำงานที่แตกต่างกัน ข้อดี ข้อเสีย ของการทำงานแต่ละอย่าง เพื่อนิสิตทันตแพทย์รับทราบและเป็นข้อมูลในการตัดสินใจล่วงหน้าก่อนที่จะจบหลักสูตร (Dent_58_1.5_3.3)

รายการหลักฐาน

Dent_58_1.5_3.1 โครงการปัจฉิมนิเทศ

Dent_58_1.5_3.2 รายงานผลการฝึกกรายวิชาภาคสนาม

Dent_58_1.5_3.3 โครงการแนะแนวนิสิตخذใช้ทุน

4. ประเมินคุณภาพของการจัดกิจกรรมและการจัดบริการในข้อ 1-3 ทุกข้อไม่ต่ำกว่า 3.51 จากคะแนนเต็ม 5 **ผลการดำเนินการ**

จากแบบสอบถามความคิดเห็นของนิสิตเกี่ยวกับการบริการนิสิตระดับปริญญาตรี มีการประเมินผลการจัดกิจกรรมและการบริการ ในสามประเด็นหลัก ซึ่งได้คะแนนประเมินดังนี้

เกณฑ์มาตรฐานที่ 1 การจัดบริการให้คำปรึกษา แนะนำการใช้ชีวิต และการเข้าสู่อาชีพแก่นิสิตของคณะฯ

- 1.1 การให้คำปรึกษาด้านการเรียน เท่ากับ 4.57 คะแนน
- 1.2 การบริการให้คำปรึกษาแนะนำด้านการใช้ชีวิต เท่ากับ 4.44 คะแนน
- 1.3 การให้คำปรึกษาแนะนำด้านการเข้าสู่อาชีพ เท่ากับ 4.47 คะแนน
- 1.4 อาจารย์ เจ้าหน้าที่ให้คำปรึกษาที่เป็นประโยชน์แก่นิสิตสามารถนำไปปรับใช้ได้ เท่ากับ 4.48
คะแนน
- 1.5 ช่องทางในการติดต่อขอรับคำปรึกษา เท่ากับ 4.46 คะแนน
- 1.6 ความพึงพอใจในภาพรวม เกณฑ์มาตรฐานที่ 1 เท่ากับ 4.48 คะแนน

เกณฑ์มาตรฐานที่ 2 การให้ข้อมูลของหน่วยงานที่ให้บริการ กิจกรรมพิเศษนอกหลักสูตร แหล่งงานทั้งเต็มเวลาและนอกเวลาแก่นิสิต

- 2.1 การให้ข้อมูลของหน่วยงานที่ให้บริการกิจกรรมพิเศษนอกหลักสูตร เท่ากับ 4.44 คะแนน
- 2.2 การให้ข้อมูลของหน่วยงานที่ให้บริการแหล่งงานทั้งเต็มเวลาและนอกเวลา เท่ากับ 4.45 คะแนน

2.3 ช่องทางในการรับรู้ข้อมูลข่าวสาร เท่ากับ 4.44 คะแนน

2.4 ความพึงพอใจภาพรวม เกณฑ์มาตรฐานที่ 2 เท่ากับ 4.44 คะแนน

เกณฑ์มาตรฐานที่ 3 การจัดกิจกรรมเพื่อเตรียมความพร้อมเพื่อการทำงานเมื่อสำเร็จการศึกษาแก่นิสิต

3.1 การจัดกิจกรรมปัจฉิมนิเทศแก่นิสิตที่สำเร็จการศึกษา เท่ากับ 4.42 คะแนน

3.2 การจัดอบรม / ให้ความรู้เพื่อเตรียมความพร้อมสำหรับการสมัครงาน/ ทำงานให้แก่ นิสิต
เท่ากับ 4.40 คะแนน

3.3 การจัดหรือประสานให้มีบริการจัดหางานให้แก่ นิสิต เท่ากับ 4.36 คะแนน

3.4 ความพึงพอใจภาพรวม เกณฑ์มาตรฐานที่ 3 เท่ากับ 4.39 คะแนน

รายการหลักฐาน

Dent_58_1.5_4.1 ผลการสำรวจความพึงพอใจที่มีต่อการให้บริการนิสิตระดับปริญญาตรีปีการศึกษา 2558

5. นำผลการประเมินจากข้อ 4 มาปรับปรุงพัฒนาการให้บริการและการให้ข้อมูล เพื่อส่งผลประเมินสูงขึ้นหรือเป็นไปตามความคาดหวังของนิสิต

ผลการดำเนินการ

การนำผลการประเมินปี 2557 มาปรับปรุงในปี 2558

ในการประเมินของปีการศึกษา 2557 ในหัวข้อ การให้ข้อมูลของหน่วยงานที่ให้บริการ กิจกรรมพิเศษ นอกหลักสูตร แหล่งงานทั้งเต็มเวลาและนอกเวลาแก่นิสิตนั้นได้คะแนนประเมินเท่ากับ 4.05

แต่เดิมการให้ข้อมูลเกี่ยวกับแหล่งงานทั้งเต็มเวลาและนอกเวลาแก่นิสิตจะมีการประชาสัมพันธ์โดยส่งบันทึกข้อความให้สโมสรนิสิตช่วยกระจายข่าวสาร แต่เนื่องจากนิสิตอาจจะไม่มีเวลาประชาสัมพันธ์อย่างทั่วถึง จึงมีการปรับปรุงวิธีการโดยมอบหมายให้เจ้าหน้าที่ฝ่ายสนับสนุนกิจการนิสิตเป็นผู้ลงประชาสัมพันธ์แหล่งงานผ่านทางแอปพลิเคชันโทรศัพท์มือถือ ซึ่งจะเข้าถึงนิสิตได้มากขึ้น

จากการประเมินผลหัวข้อ ช่องทางในการรับรู้ข้อมูลข่าวสาร ในปีการศึกษา 2558 พบว่าคะแนนได้คะแนนเพิ่มขึ้นเป็น 4.44 คะแนน และหัวข้อการให้ข้อมูลของหน่วยงานที่ให้บริการแหล่งงานทั้งเต็มเวลาและนอกเวลา 4.45 คะแนน

แผนการนำผลการประเมินปี 2558 ไปปรับปรุงในปี 2559

จากการตรวจประเมินคุณภาพด้านการจัดกิจกรรมและการบริการ พบว่ามีความเห็นของนิสิตบางส่วน ยังไม่รู้ช่องทางการให้คำปรึกษาปัญหาต่างๆ และไม่กล้าที่จะขอคำปรึกษาจากอาจารย์ที่ปรึกษา ซึ่งนำมาซึ่งการวางแผนเพื่อปรับปรุงให้ดีขึ้นในปีการศึกษา 2559 โดยมีการส่ง อาจารย์ และเจ้าหน้าที่ของคณะฯ ที่เห็นว่าสามารถที่จะเข้าถึงนิสิตได้ดี เข้าอบรมการเพื่อมีความรู้เรื่องการให้คำปรึกษาแก่นิสิตในเบื้องต้น ซึ่งปัจจุบันเริ่มมีการส่งบุคลากรเข้าอบรมไปบ้างแล้ว และวางแผนให้มีการแต่งตั้งกรรมการเพื่อให้คำปรึกษาแก่นิสิตในระดับคณะ และจัดประชาสัมพันธ์ถึงช่องทางในการขอรับคำปรึกษาให้นิสิตทราบเป็นระยะๆ ทุก 4 เดือน โดยขึ้นข้อความประชาสัมพันธ์ในจอ LCD หน้าลิฟท์ชั้น 1 และในลิฟท์โดยสาร

6. ให้ข้อมูลและความรู้ที่เป็นประโยชน์ในการประกอบอาชีพแก่ศิษย์เก่า

ผลการดำเนินงาน

คณะทันตแพทยศาสตร์มีการจัดสัมมนาวิชาการในวันครบรอบการสถาปนาคณะทันตแพทยศาสตร์ในทุกปีการศึกษาอย่างต่อเนื่องซึ่งมีการจัดสัมมนาความรู้ในการประกอบวิชาชีพที่ทันสมัย โดยมีการเชิญวิทยากรผู้ทรงคุณวุฒิจากหน่วยงานภายนอกและอาจารย์ประจำคณะมานำเสนอและแลกเปลี่ยนความรู้และวิทยาการทางทันตแพทย์ที่ทันสมัย (Dent_58_1.5_6.1) และมีการเชิญชวนศิษย์เก่าและทันตแพทย์ทั่วไปมาร่วมฟังบรรยายทางวิชาการและเป็นการเพิ่มทักษะทางปัญญาทางวิชาชีพ

นอกจากนี้หน่วยงานภายในคณะหรือภาควิชาฯ ก็มีการจัดโครงการอบรมทางวิชาชีพเพื่อเพิ่มพูนความรู้และทักษะทางปัญญาอย่างต่อเนื่อง เช่น ภาควิชาทันตกรรมอนุรักษ์จัดอบรมฝึกทักษะในการทำศัลยกรรมปริทันต์ในขากรไรกรหมู ให้นิสิตในหลักสูตรหลังปริญญาทั้งศิษย์เก่าและศิษย์ปัจจุบันอย่าง การจัดประชุมวิชาการดังกล่าวจะมีการประชาสัมพันธ์ให้นิสิตทั้งระดับปริญญาตรี นิสิตหลักสูตรหลังปริญญา ทันตแพทย์ภายนอก

การติดต่อประชาสัมพันธ์ให้ศิษย์เก่าให้ทราบเกี่ยวกับกิจกรรมทางวิชาการที่คณะทันตแพทย์จัดขึ้นนั้น นอกจากการสื่อสารระหว่างบุคคลแล้ว การสื่อสารทาง facebook SWUDAS ก็เป็นช่องทางการสื่อสารที่เข้าถึงได้อย่างดี กลุ่มสมาชิก facebook SWUDAS ได้แก่นิสิตปัจจุบัน กลุ่มทันตแพทย์ศิษย์เก่า และคณาจารย์ภายในคณะ ซึ่งมักจะใช้เป็นช่องทางประชาสัมพันธ์เรื่องต่างๆภายในคณะ เช่น การชักชวนศิษย์เก่าออกหน่วยทันตกรรมเคลื่อนที่พระราชทาน การประชาสัมพันธ์งานประชุมวิชาการต่างๆที่คณะจัดขึ้น หรือหน่วยงานภายนอกจัด การขอร่วมบริจาคเพื่อการกุศลอื่นๆ เป็นต้น

รายการหลักฐาน

Dent_58_1.5_6.1 โครงการสถาปนาคณะทันตแพทยศาสตร์

Dent_58_1.5_6.2 ตัวอย่างหน้าเพจ SWUDAS

ผลการประเมินตนเอง

เป้าหมาย	ผลการดำเนินงาน		บรรลุเป้าหมาย	คะแนน	หมายเหตุ
	ตัวตั้งตัวทาบ	ผลลัพธ์			
6.00 ข้อ	1,2,3,4,5,6	6.00	✓	5.00	

ตัวบ่งชี้ : สกอ.1.6 กิจกรรมนักศึกษาในระดับปริญญาตรี

ชนิดของตัวบ่งชี้ : กระบวนการ (P)

การคิดรอบปี : ปีการศึกษา

ผลการดำเนินการตามเกณฑ์ประเมิน : ชั่ว

1. จัดทำแผนการจัดกิจกรรมพัฒนานิสิตในภาพรวมของคณะ โดยให้นิสิตมีส่วนร่วมในการจัดทำแผนและ การจัดกิจกรรม

การดำเนินการ

คณะทันตแพทยศาสตร์ได้จัดทำแผนการจัดกิจกรรมเพื่อพัฒนานิสิตสำหรับปีการศึกษา 2558 (Dent_58_1.6_1.1) ซึ่งแผนการจัดกิจกรรมในแต่ละปีนั้นประกอบด้วยกิจกรรมหลักของคณะฯและกิจกรรมที่สโมสรนิสิตฯร่วมจัดขึ้น โดยนิสิตจะมีส่วนร่วมในการคิดและดำเนินการในทั้งกิจกรรมหลักของคณะและกิจกรรมเสริมของสโมสรนิสิตฯ (Dent_58_1.6_1.2), (Dent_58_1.6_1.3)

นิสิตมีส่วนร่วมในการจัดทำแผนกิจกรรม ตั้งแต่การเสนอการจัดกิจกรรมประจำปี โดยตัวแทนจากสโมสรนิสิตจะปรึกษาหารือกับผู้ช่วยคณบดีฝ่ายพัฒนาศักยภาพนิสิตเกี่ยวกับแนวทางการจัดกิจกรรมในแต่ละปี ให้พิจารณาและวางแผนกิจกรรมที่จะจัดขึ้นในปีการศึกษานั้นๆ และมีการจัดสรรค้ำผู้รับผิดชอบหลักในแต่ละกิจกรรม อย่างไรก็ตามการดำเนินกิจกรรมแต่ละอย่างจะเป็นการทำงานร่วมกันระหว่างอาจารย์ บุคลากรในคณะ และนิสิตทันตแพทย์ในทุกระดับชั้นปี

นอกจากนั้นทั้งกิจกรรมของคณะและของนิสิตต่างจัดขึ้นเพื่อให้ทั้งอาจารย์ บุคลากร และนิสิต ต่างมีส่วนร่วมในการจัดกิจกรรมร่วมกัน โดยในการประชุมเพื่อจัดกิจกรรมแต่ละงาน จะนัดประชุมทั้งกรรมการฝ่ายพัฒนาศักยภาพนิสิตที่ประกอบด้วยอาจารย์จากภาควิชาต่างๆประชุมร่วมกับตัวแทนนิสิตในแต่ละชั้นปีที่เกี่ยวข้องและตัวแทนสโมสรนิสิต ประชุมหารือร่วมกัน

รายการหลักฐาน

Dent_58_1.6_1.1 แผนการจัดกิจกรรมคณะทันตแพทยศาสตร์ ปีการศึกษา 2558

Dent_58_1.6_1.2 คำสั่งคณะกรรมการพัฒนาศักยภาพนิสิตและสโมสรนิสิต

Dent_58_1.6_1.3 แผนและงบประมาณการจัดกิจกรรมนิสิต

2. ในแผนการจัดกิจกรรมพัฒนานิสิต ในการดำเนินกิจกรรมที่ส่งเสริมคุณลักษณะบัณฑิตตามมาตรฐาน ผลการเรียนรู้ตามกรอบมาตรฐานคุณวุฒิแห่งชาติ 5 ประการ ให้ครบถ้วน

การดำเนินการ

คณะทันตแพทย์มีการจัดกิจกรรมที่ส่งเสริมคุณลักษณะบัณฑิตตามมาตรฐานผลการเรียนรู้ตามกรอบมาตรฐานคุณวุฒิแห่งชาติ 5 ประการ ดังนี้

2.1 ด้านคุณธรรม จริยธรรม

- โครงการเสื่อกาว์นคุณธรรม (Dent_58_1.6_2.1)

- โครงการสืบสานศิลปะและวัฒนธรรมไทย (ไหว้ครู) (Dent_58_1.6_2.2)

2.2 ความรู้

- สัมมนาวิชาการเนื่องในวันสถาปนาคณะทันตแพทยศาสตร์ มศว ครบรอบ 21 ปี (Dent_58_1.6_2.3)

2.3 ทักษะทางปัญญา

- โครงการการศึกษาต่อเนื่อง “ฝึกปฏิบัติศัลย์ปริทันต์ในชากรรไกรหมู”(Dent_58_1.6_2.4)

2.4 ทักษะความสัมพันธ์ระหว่างบุคคลและความรับผิดชอบ

- โครงการกีฬา SWU GAMES (Dent_58_1.6_2.5)
- โครงการค่ายก้าวแรกสู่การเป็นหมอฟัน มศว (Dent_58_1.6_2.6)
- โครงการ FRESHY DENT (Dent_58_1.6_2.7)
- โครงการกีฬา 5 หมอ สัมพันธ์ (Dent_58_1.6_2.8)

2.5 ทักษะการวิเคราะห์เชิงตัวเลข การสื่อสารและการใช้เทคโนโลยีสารสนเทศ

- โครงการอบรมการสร้างความพร้อมของบุคลากรในการใช้แท็บเล็ตเพื่อการเรียนการสอน

คณะทันตแพทยศาสตร์ (Dent_58_1.6_2.9)

รายการหลักฐาน

Dent_58_1.6_2.1 โครงการเสื่อกาว์คุณธรรม

Dent_58_1.6_2.2 โครงการสืบสานศิลปะและวัฒนธรรม (ไหว้ครู)

Dent_58_1.6_2.3 สัมมนาวิชาการเนื่องในวันสถาปนาคณะทันตแพทยศาสตร์

Dent_58_1.6_2.4 โครงการการศึกษาต่อเนื่อง “ฝึกปฏิบัติศัลย์ปริทันต์ในชากรรไกรหมู”

Dent_58_1.6_2.5 โครงการกีฬา SWU GAMES

Dent_58_1.6_2.6 โครงการค่ายก้าวแรกสู่การเป็นหมอฟัน มศว

Dent_58_1.6_2.7 โครงการ FRESHY DENT

Dent_58_1.6_2.8 โครงการกีฬา 5 หมอ สัมพันธ์

Dent_58_1.6_2.9 โครงการอบรมการสร้างความพร้อมของบุคลากรในการใช้แท็บเล็ตเพื่อการเรียนการสอน คณะทันตแพทยศาสตร์

3. จัดกิจกรรมให้ความรู้และทักษะการประกันคุณภาพแก่นิสิต

การดำเนินการ

คณะทันตแพทย์มีการส่งเสริมการให้ความรู้เกี่ยวกับระบบประกันคุณภาพสำหรับนิสิต โดยในวัน ปฐมนิเทศน์นิสิตปีที่ 1 วันที่ 7 สิงหาคม 2558 ได้มีการอบรมให้ความรู้เกี่ยวกับการประกันคุณภาพ โดยชี้ให้เห็นความสำคัญของระบบประกันคุณภาพ รวมถึงกิจกรรมที่เกี่ยวข้องกับงานประกันคุณภาพ เช่น การประเมินอาจารย์ผู้สอนในรายวิชาต่างๆ หรือการดำเนินโครงการทางกิจกรรมของนิสิตจะต้องทำแบบประเมินตามวัตถุประสงค์ของโครงการนั้นๆ เพื่อสามารถนำมาปรับปรุงในการจัดกิจกรรมครั้งต่อไปได้ เป็นต้น (Dent_58_1.6_3.1)

รายการหลักฐาน

Dent_58_1.6_3.1 โครงการปฐมนิเทศน์นิสิตใหม่ปีการศึกษา 2558

4. ทุกกิจกรรมที่ดำเนินการ มีการประเมินผลความสำเร็จตามวัตถุประสงค์ของกิจกรรมและนำผลการประเมินมาปรับปรุงการดำเนินงานครั้งต่อไป

การดำเนินการ

ทุกกิจกรรมเมื่อมีการดำเนินงานแล้วจะมีการประเมินผลความสำเร็จเพื่อจะนำข้อเสนอแนะมาปรับปรุงในการจัดกิจกรรมครั้งต่อไป

รายการหลักฐาน

Dent_58_1.6_4.1 โครงการเสื่อกาว์คุณธรรม

Dent_58_1.6_4.2 โครงการสืบสานศิลปะและวัฒนธรรมไทย (ไหว้ครู)

Dent_58_1.6_4.3 สัมมนาวิชาการเนื่องในวันสถาปนาคณะทันตแพทยศาสตร์

Dent_58_1.6_4.4 โครงการการศึกษาต่อเนื่อง “ฝึกปฏิบัติศัลย์ปริทันต์ในชากรรไกรหนู”

Dent_58_1.6_4.5 โครงการกีฬา SWU GAMES

Dent_58_1.6_4.6 โครงการค่ายก้าวแรกสู่การเป็นหมอฟัน มศว

Dent_58_1.6_4.7 โครงการ FRESHY DENT

Dent_58_1.6_4.8 โครงการกีฬา 5 หมอสัมพันธ์

Dent_58_1.6_4.9 โครงการอบรมการสร้างความพร้อมของบุคลากรในการใช้แทปเล็ตเพื่อการเรียนการสอน

Dent_58_1.6_4.10 โครงการปฐมนิเทศนิสิตใหม่ ปีการศึกษา 2558

5. ประเมินความสำเร็จตามวัตถุประสงค์ของแผนการจัดกิจกรรมพัฒนานิสิต

การดำเนินการ

คณะทันตแพทยศาสตร์ได้จัดทำประเมินแผนการจัดกิจกรรมประจำปีการศึกษา 2558 ในรูปแบบ KPI ดังรายละเอียดดังนี้

วัตถุประสงค์ในการจัดกิจกรรม	KPI	ค่าเป้าหมาย	ผลการดำเนินงาน	ผลสำเร็จตามเป้าหมาย
1. ส่งเสริมให้นิสิตเกิดการเรียนรู้ทั้งภายในและภายนอกห้องเรียน	จำนวนนิสิตที่เข้าร่วมกิจกรรมที่คณะและมหาวิทยาลัยจัดขึ้น ประจำปีการศึกษา 2558	มีนิสิตเข้าร่วมกิจกรรมของคณะฯและมหาวิทยาลัย ไม่น้อยกว่าร้อยละ 90 ของจำนวนนิสิต	มีนิสิตเข้าร่วมกิจกรรมของคณะฯและมหาวิทยาลัย ร้อยละ 100 ของจำนวนนิสิต	บรรลุผลสำเร็จ
2. ส่งเสริมให้นิสิตสร้างกระบวนการความคิดในการทำงานกับผู้อื่นอย่างสร้างสรรค์	การประเมินความสามารถของนิสิตเกี่ยวกับการส่งเสริมให้เกิดการทำงานร่วมกับผู้อื่น	ค่าเฉลี่ยของคะแนนประเมินอยู่ในระดับมาก (คะแนนระดับ 4)	ค่าเฉลี่ยของคะแนนประเมินอยู่ในระดับ 4.22 คะแนน	บรรลุผลสำเร็จ

วัตถุประสงค์ในการจัดกิจกรรม	KPI	ค่าเป้าหมาย	ผลการดำเนินงาน	ผลสำเร็จตามเป้าหมาย
3. เพื่อพัฒนานิสิตให้บรรลุอัตลักษณ์ 9 ประการ	การประเมินความสามารถเกี่ยวกับการส่งเสริมให้เกิดอัตลักษณ์ 9 ประการของนิสิต มศว	ค่าเฉลี่ยของคะแนนประเมินอยู่ในระดับมาก (คะแนนระดับ 4)	ค่าเฉลี่ยของคะแนนประเมินอยู่ในระดับ 4.14 คะแนน	บรรลุผลสำเร็จ
4. ส่งเสริมคุณลักษณะบัณฑิตตามมาตรฐานการเรียนรู้ 5 ประการ	จำนวนนิสิตที่เข้าร่วมกิจกรรมที่คณะจัดขึ้นประจำปีการศึกษา 2558	มีนิสิตเข้าร่วมกิจกรรมของคณะ ไม่น้อยกว่าร้อยละ 80 ของจำนวนนิสิต	มีนิสิตเข้าร่วมกิจกรรมของคณะฯ และมหาวิทยาลัย ร้อยละ 100 ของจำนวนนิสิต	บรรลุผลสำเร็จ

ข้อเสนอแนะอื่นๆ

- อยากให้มียุทธศาสตร์ที่เข้าร่วมกับบุคคลนอกคณะมากกว่านี้
- นิสิตหันตแพทย์ชั้นปีที่ท้ายๆ เริ่มมีเวลาในการทำกิจกรรมน้อยลง

รายการหลักฐาน

Dent_58_1.6_5.1 แผนการจัดกิจกรรมประจำปีการศึกษา 2558 และแบบสรุปการประเมินแผนกิจกรรม

6. นำผลการประเมินไปปรับปรุงแผนหรือปรับปรุงการจัดกิจกรรมเพื่อพัฒนานิสิต

การดำเนินการ

จากผลการประเมินแผนการจัดกิจกรรมประจำปีการศึกษา 2558 พบว่าการจัดกิจกรรมในปีการศึกษา 2558 สามารถบรรลุผลสำเร็จตามวัตถุประสงค์หลัก 4 ข้อ ทั้งนี้มีข้อเสนอแนะอื่นๆที่อยากให้มีการจัดกิจกรรมร่วมกับบุคคลภายนอกมากขึ้น และการจัดสรรเวลาเพื่อทำกิจกรรมสำหรับนิสิตทันตแพทย์ปีท้ายๆให้มากขึ้น

จากข้อเสนอแนะดังกล่าวเห็นว่าควรมีการปรับปรุงในด้านการจัดกิจกรรมร่วมกับบุคคลภายนอกให้มากขึ้นได้ โดยกิจกรรมวันสถาปนาคณะทันตแพทยศาสตร์ ปีการศึกษา 2559 นี้จะจัดกิจกรรม “Dent SWU run 2016” ขึ้น โดยจะมีทั้งนิสิต บุคลากร ศิษย์เก่า รวมถึงบุคคลภายนอกร่วมกิจกรรมเดียวกัน นอกจากนี้ทางคณะฯจะจัดงานวัน open house ในวันที่ 22 สิงหาคม 2559 โดยมีกิจกรรมวิชาการและงานสอยดาว ออกซุ่มแสดงผลงานของนิสิตทันตแพทย์แก่บุคคลภายในและนอกคณะ ทั้งนี้เพื่อเป็นการประชาสัมพันธ์คณะฯให้เป็นที่รู้จักกับบุคคลทั่วไปและให้นิสิตและบุคลากรได้มีโอกาสรู้จักและพบปะกับบุคคลนอกคณะเพิ่มมากขึ้นด้วย

รายการหลักฐาน

Dent_58_1.6_6.1 แผนการจัดกิจกรรมวันสถาปนาคณะ ปีการศึกษา 2559

ผลการประเมินตนเอง

เป้าหมาย	ผลการดำเนินงาน		บรรลุ เป้าหมาย	คะแนน	หมายเหตุ
	ตัวตั้งตัวหาร	ผลลัพธ์			
6.00 ข้อ	1,2,3,4,5,6	6.00	✓	5.00	

ตัวบ่งชี้ : สกอ.2.1 ระบบและกลไกการบริหารและพัฒนางานวิจัยหรืองานสร้างสรรค์

ชนิดของตัวบ่งชี้ : กระบวนการ (P)

การคิดรอบปี : ปีการศึกษา

ผลการดำเนินการตามเกณฑ์ประเมิน : ข้อ

1. มีระบบสารสนเทศเพื่อการบริหารงานวิจัยที่สามารถนำไปใช้ ประโยชน์ในการบริหารงานวิจัยหรือ งานสร้างสรรค์

ผลการดำเนินการ

คณะทันตแพทยศาสตร์ มีการบริหารจัดการเกี่ยวกับงานวิจัยโดยหน่วยวิจัยของคณะฯ ภายใต้การบริหารงานของรองวิจัยและวิเทศสัมพันธ์ โดยมีคณะกรรมการพัฒนางานวิจัยคณะทันตแพทยศาสตร์ (Dent58_2.1_1_1.1) เป็นคณะทำงานหลัก ทำหน้าที่วางแผนกลยุทธ์และแผนปฏิบัติการ ตลอดจนกำหนดนโยบายและแนวทางต่างๆ ที่เกี่ยวข้องกับการวิจัยในคณะฯ (Dent58_2.1_1_1.2) โดยมีผู้ประสานงานวิจัยทำหน้าที่รับนโยบายต่างๆมาดำเนินการตามกระบวนการ และนำไปประกาศ ประชาสัมพันธ์ ตามช่องทางเผยแพร่ของคณะฯ หน้าเวปไซต์งานวิจัย และบันทึกข้อความประชาสัมพันธ์ในหน่วยงานอย่างสม่ำเสมอ (Dent58_2.1_1_1.3) ตลอดจนติดตามผลเพื่อให้การทำวิจัยของคณะฯเป็นไปด้วยความเรียบร้อย มีความสอดคล้องกับแผนกลยุทธ์ของคณะฯและแผนยุทธศาสตร์ของมหาวิทยาลัย(Dent58_2.1_1_1.4)

การบริหารงานวิจัยให้เป็นไปด้วยความเรียบร้อย จะต้องมียระบบและกลไกสนับสนุนการวิจัยที่เหมาะสมและตรงความต้องการของบุคลากรในองค์กร มีการจัดสรรทุนเพื่อสนับสนุนการทำวิจัยและกิจกรรมสนับสนุนการวิจัย มีการกำหนดหลักเกณฑ์การสมัครรับทุนอย่างเหมาะสม(Dent58_2.1_1_1.5) ประกาศเปิดรับทุนอุดหนุนวิจัยทั้งปีงบประมาณ ประชาสัมพันธ์ทุนและข่าวสารความรู้ต่างๆ ผ่านหน้าเวปไซต์งานวิจัย (Dent58_2.1_1_1.6) ข้อเสนอโครงการวิจัยที่ส่งขอทุนผ่านการพิจารณาโดยคณะกรรมการพิจารณาทุนวิจัย คณะทันตแพทยศาสตร์อย่างเป็นระบบ(Dent58_2.1_1_1.7) และถูกพิจารณาถ่วงดุลและปรับแก้ไข ข้อเสนอโครงการวิจัย อย่างเหมาะสม เพื่อให้เกิดความคุ้มค่าของผลวิจัย และสามารถดำเนินการจนสำเร็จจลุล่วงตามระยะเวลา และมีการจัดเก็บหลักฐานเพื่อเป็นฐานข้อมูลการดำเนินการวิจัยของคณะฯ (Dent58_2.1_1_1.8) สามารถติดตามระยะเวลาดำเนินการวิจัยและเตือนนักวิจัยได้ทันก่อนหมดระยะเวลาดำเนินการ โดยจะมีการแจ้งเตือน-ติดตามผลนักวิจัยเป็นระยะ(Dent58_2.1_1_1.9) ทำให้นักวิจัยสามารถดำเนินการต่อทุนวิจัยได้ทันในระยะเวลาทุกโครงการ โดยทางฝ่ายวิจัยได้ดำเนินการปรับปรุงข้อมูลทางหน้าเวปไซต์คณะฯ เพื่อเป็นช่องทางที่ง่ายต่อการเข้าถึงข้อมูลของนักวิจัย (Dent58_2.1_1_1.10)

งานวิจัยทางทันตกรรมจำเป็นต้องมีการทำวิจัยที่เกี่ยวข้องกับมนุษย์อย่างมาก การสนับสนุนงานวิจัยทางด้านนี้เพื่อผลิตผลงานที่มีคุณภาพส่งเสริมคุณภาพชีวิตประชาชนอย่างเป็นรูปธรรม และให้การดำเนินการวิจัยต่ออาสาสมัครหรือผู้ป่วยไม่ผิดหลักจริยธรรม คณะทันตแพทยศาสตร์จึงมีคณะกรรมการพิจารณาจริยธรรมในการทำวิจัยประจำคณะทันตแพทยศาสตร์(Dent58_2.1_1_1.11) เพื่อพิจารณาจริยธรรมในการทำวิจัยทางทันตกรรมโดยเฉพาะ ทั้งนี้เพื่อให้กระบวนการพิจารณาถูกต้องเป็นปัจจุบันและตรงตามหลักเกณฑ์ของมหาวิทยาลัย ตั้งแต่ปีงบประมาณ 2557 จนถึงปีงบประมาณปัจจุบัน ได้มีการปรับปรุงข้อมูลใหม่ มีการรวบรวมผลของข้อเสนอโครงการวิจัยที่เคยส่งเข้ารับการพิจารณาจริยธรรมก่อนหน้านี้ นำมาสังเคราะห์แยกประเภท

ลักษณะการดำเนินการ ปัญหาและแนวทางแก้ไขและแนวทางพิจารณาที่ผ่านมา จัดทำเป็นแนวทางแนวทางปฏิบัติในการดำเนินการจริยธรรมในการทำวิจัยประจำคณะทันตแพทยศาสตร์ มศว (Dent58_2.1_1_1.12) และประกาศใช้อย่างเป็นทางการในปีงบประมาณ 2559 โดยได้เผยแพร่ข้อมูล และเอกสารความรู้ ขั้นตอน รวมถึงแบบฟอร์มในการขอจริยธรรมได้ทางหน้าเว็บไซต์ งานวิจัย เพื่ออำนวยความสะดวกและง่ายต่อการเข้าถึงข้อมูลของนักวิจัย(Dent58_2.1_1_1.13)

ในปีการศึกษา 2558 มีคณาจารย์และนิสิตในคณะฯ ยังคงให้ความสนใจในการทำวิจัยอย่างต่อเนื่องมีการนำบทความวิจัยตีพิมพ์เพิ่มขึ้น โดยคณะทันตแพทยศาสตร์มหาวิทยาลัยทันตแพทยศาสตร์ มศว เป็นช่องทางในการเผยแพร่องค์ความรู้จากการวิจัย ซึ่งผ่านการประเมินคุณภาพ ได้อยู่ในฐานข้อมูลกลุ่มที่ 1 มีระยะเวลาการรับรองคุณภาพวารสารเป็นระยะเวลา 5 ปี คือ ในวันที่ 1 มกราคม พ.ศ. 2558 – 31 ธันวาคม พ.ศ. 2562 (Dent58_2.1_1_1.14) และมีเว็บไซต์มหาวิทยาลัยทันตแพทยศาสตร์ มศว เผยแพร่ระบบออนไลน์ (<http://ejournals.swu.ac.th/index.php/swudentj>) เพื่อใช้เป็นช่องทางในการเผยแพร่ผลงานทางวิชาการได้อย่างกว้างขวางและง่ายต่อการเข้าถึงยิ่งขึ้น (Dent58_2.1_1_1.15)

รายการหลักฐานอ้างอิง

รหัสเอกสาร	รายการเอกสารหลักฐาน
(Dent58_2.1_1_1.1)	คณะกรรมการพัฒนางานวิจัยคณะทันตแพทยศาสตร์
(Dent58_2.1_1_1.2)	รายงานการประชุมคณะกรรมการพัฒนางานวิจัยคณะทันตแพทยศาสตร์ ครั้งที่ 1
(Dent58_2.1_1_1.3)	หน้าเว็บไซต์งานวิจัย
(Dent58_2.1_1_1.4)	แผนการดำเนินงานของฝ่ายวิจัย
(Dent58_2.1_1_1.5)	หลักเกณฑ์การสมัครรับทุนวิจัย
(Dent58_2.1_1_1.6)	ประชาสัมพันธ์ทุนและข่าวสารความรู้ต่างๆ ผ่านหน้าเว็บไซต์งานวิจัย
(Dent58_2.1_1_1.7)	รายงานการประชุมคณะกรรมการพิจารณาทุนวิจัยคณะทันตแพทยศาสตร์ ครั้งที่ 1
(Dent58_2.1_1_1.8)	ฐานข้อมูลการดำเนินการวิจัย
(Dent58_2.1_1_1.9)	บันทึกข้อความติดตามงานวิจัย
	หน้าเว็บไซต์คณะฯ
(Dent58_2.1_1_1.10)	คณะกรรมการพิจารณาจริยธรรมในการทำวิจัยประจำคณะทันตแพทยศาสตร์
(Dent58_2.1_1_1.11)	แนวทางแนวทางปฏิบัติในการดำเนินการจริยธรรมในการทำวิจัยประจำคณะทันตแพทยศาสตร์ มศว
(Dent58_2.1_1_1.12)	จริยธรรมในการทำวิจัยทางหน้าเว็บไซต์ งานวิจัย
(Dent58_2.1_1_1.13)	สรุปบทความในปี2558ที่ตีพิมพ์ในวิทยาสารฯ และหลักฐานการผ่านประเมินTCI
(Dent58_2.1_1_1.14)	มีเว็บไซต์มหาวิทยาลัยทันตแพทยศาสตร์ มศว เผยแพร่ระบบออนไลน์
(Dent58_2.1_1_1.15)	คณะกรรมการพัฒนางานวิจัยคณะทันตแพทยศาสตร์

2. สนับสนุนพันธกิจด้านการวิจัยหรืองานสร้างสรรค์ ในประเด็นต่อไปนี้

- ห้องปฏิบัติการหรือห้องปฏิบัติการงานสร้างสรรค์ หรือหน่วยวิจัย หรือศูนย์เครื่องมือหรือศูนย์ให้คำปรึกษา และสนับสนุนการวิจัยหรืองานสร้างสรรค์

ผลการดำเนินการ

คณะทันตแพทยศาสตร์ สนับสนุนพันธกิจด้านการวิจัยหรืองานสร้างสรรค์ ดังต่อไปนี้

- มีห้องปฏิบัติการการวิจัยตามความเหมาะสมของลักษณะงานวิจัย ได้แก่ ห้องปฏิบัติการกล้องจุลทรรศน์อิเล็กตรอน(SEM) ที่ชั้น2 (ส่วนกลาง) (Dent58_2.1_2_2.1) ห้องปฏิบัติการพยาธิวิทยา ที่ชั้น 2 (สังกัดภาควิชาศัลยศาสตร์และเวชศาสตร์ช่องปาก)

(Dent58_2.1_2_2.2)

ห้องปฏิบัติการเครื่องมือทางทันตวัสดุศาสตร์ ที่ชั้น9 (ส่วนกลาง) (Dent58_2.1_2_2.3)

ห้องปฏิบัติการชีววิทยาช่องปาก ที่ชั้น10 (สังกัดภาควิชาโอบุสวิทยา) (Dent58_2.1_2_2.4)

ในแต่ละห้องปฏิบัติการจะมีเจ้าหน้าที่ประจำห้องปฏิบัติการ คอยให้คำแนะนำและความช่วยเหลือการใช้เครื่องมือและอุปกรณ์อย่างใกล้ชิด (Dent58_2.1_2_2.5)

มีคู่มือปฏิบัติการใช้งานประจำเครื่องมือเพื่ออำนวยความสะดวกเบื้องต้น(Dent58_2.1_2_2.6)

มีการให้บริการทางงานวิจัย โดยให้บริการวิเคราะห์ตัวอย่างชิ้นงานด้วยเครื่องมือเฉพาะทาง เพื่อสนับสนุนงานวิจัย ของคณาจารย์ บุคลากร และนิสิต (Dent58_2.1_2_2.7)

มีระบบการจองใช้งานเครื่องมือวิจัยและการจองตารางการใช้พื้นที่และห้องวิจัย(Dent58_2.1_2_2.8) โดยผู้ที่ต้องการใช้งานห้องวิจัยและเครื่องมือวิจัย สามารถจองเครื่องมือในแบบขอใช้บริการของแต่ละห้องปฏิบัติการ และตารางจองเวลาใช้งานประจำเครื่องมือ เพื่อจัดระเบียบการใช้งานตามวันและเวลาที่ต้องการโดยไม่เกิดการซ้ำซ้อน

- ห้องสมุดหรือแหล่งค้นคว้าข้อมูลสนับสนุนการวิจัยหรืองานสร้างสรรค์

ผลการดำเนินการ

มีแหล่งค้นคว้าข้อมูลวิจัย และข้อมูลความรู้ทางทันตกรรมที่ห้องสมุดคณะฯ ชั้น 14

(Dent58_2.1_2_2.9)

มีการเชื่อมต่อฐานข้อมูลออนไลน์ที่หน้าเวปไซด์ของฝ่ายวิจัยคณะฯ ไปยังหน้าเวปวารสารทางวิชาการ และมีการเผยแพร่ข้อมูลความรู้ทางงานวิจัย หรือลิงค์ ของเวปไซด์หน่วยงานภายนอกที่เกี่ยวข้องกับวิจัย เพื่อความสะดวกและง่ายต่อการเข้าถึงในการค้นคว้าข้อมูล(Dent58_2.1_2_2.10)

จากข้อร้องเรียนของนิสิตและผลการประเมินความพึงพอใจของนิสิตและอาจารย์ผู้สอนในปี การศึกษาที่ผ่านมา ได้ข้อสรุปที่เหมือนกันในประเด็นเกี่ยวกับสิ่งสนับสนุนการเรียนรู้ คือ การขาดแคลนวารสารทางวิชาการที่เพียงพอต่อการค้นคว้าเพื่อการทำรายงานหรือการทำวิจัย ซึ่งรวมถึงวารสารทางวิชาการที่สามารถค้นคว้าได้ในห้องสมุดคณะฯ หอสมุดกลาง และที่สามารถดาวน์โหลดได้ในมหาวิทยาลัย ซึ่งส่งผลให้คณาจารย์และนิสิตต้องไปค้นคว้าหาข้อมูลที่ห้องสมุดอื่นๆ หรือต้องซื้อวารสารออนไลน์ในกรณีที่เป็น คณะกรรมการบริหารหลักสูตรต่างๆ ของคณะฯ ได้มีการหารือร่วมกันในการแก้ปัญหา และได้ประสานงาน

กับรองคณบดีฝ่ายวิจัยและวิเทศสัมพันธ์เพื่อดำเนินการจัดหางบประมาณสนับสนุน และประสานงานกับทางหอสมุดกลางของมหาวิทยาลัยเพื่อเสนอให้มีการจัดซื้อฐานข้อมูลออนไลน์ทางการแพทย์เพิ่มขึ้น เพื่อให้ครอบคลุมวารสารทางวิชาการสาขาทันตแพทยศาสตร์ที่ต้องการ

ผลการดำเนินการในปีการศึกษา 2558 ที่ผ่านมา หลังจากที่รองคณบดีฝ่ายวิจัยและวิเทศสัมพันธ์ได้เสนอเรื่องเข้าในที่ประชุมคณะกรรมการทรัพยากรสารสนเทศของหอสมุดกลาง หอสมุดกลางได้ดำเนินการจัดซื้อฐานข้อมูลออนไลน์ทางการแพทย์เพิ่มเติม ได้แก่ ฐานข้อมูล Accessmedicine, Bookovid, CINAHL Complete (Ebscohost), The Cochrane library, Ebrary, MD Consult, Oxford Scholarship online, Proquest Health and Medical Complete, Clinicalkey, และ Uptodate โดยเฉพาะฐานข้อมูล Ebscohost นั้นครอบคลุมวารสารในสาขาวิชาการพยาบาล การแพทย์ สาธารณสุข และสหเวชศาสตร์ ผู้ใช้สามารถสืบค้นวารสารฉบับเต็มได้มากถึง 1300 รายการ และสามารถสืบค้นย้อนหลังได้ตั้งแต่ปี ค.ศ.1937 ถือเป็นฐานข้อมูลที่น่าเชื่อถือมากที่สุดและเหมาะสมอย่างยิ่งที่จะใช้เป็นช่องทางการสืบค้นสำหรับงานวิจัย ซึ่งในเบื้องต้นสามารถเข้าใช้งานได้ตั้งแต่ พฤศจิกายน 2558 – ตุลาคม 2559 ทำให้นิสิตและบุคลากรในมหาวิทยาลัยสามารถดาวน์โหลดวารสารวิชาการทางการแพทย์ฉบับเต็มได้เพิ่มขึ้นจำนวนมาก สำหรับวารสารทางวิชาการสาขาทันตแพทยศาสตร์ที่สามารถดาวน์โหลดบทความฉบับเต็มได้เพิ่มขึ้น เช่น

Australian Dental Journal
Advances in Dental Research
Australasian Dental Practice
Canadian Journal of Dental Hygiene
Dental Abstract
Dental Update
Dental Clinics of North America
Dental Health
Dental Implantology Update
Dental Research Journal
Dental Traumatology
Dentistry Today
Dental Asepsis Review
British Dental Journal
Indian Journal of Dental Resaerch
International Dental Journal
International Journal of Dental Hygiene
Journal of Dental Education
Journal of Dental Hygiene
Journal of Dental Research

Journal of Dental Medicine

Journal of Dentistry

Etc.

(หลักฐานร :ายการวารสารที่สามารถสืบค้นจาก Ebscohost)

จากผลการดำเนินการดังกล่าวจึงทำให้นิตของคณะฯสามารถสืบค้นวารสารทางวิชาการที่ต้องการได้อย่างสะดวกสบายมากขึ้นกว่าเดิมในปีการศึกษาที่ผ่านมา

- **สิ่งอำนวยความสะดวกหรือการรักษาความปลอดภัยในการวิจัยหรือการผลิตงาน สร้างสรรค์ เช่น ระบบเทคโนโลยีสารสนเทศ ระบบรักษาความปลอดภัย ในห้องปฏิบัติการ**

ผลการดำเนินการ

มีการจัดระบบในห้องปฏิบัติการเพื่อให้เกิดความสะดวกและความปลอดภัย ดังต่อไปนี้

1. มีการกำหนดข้อปฏิบัติในการใช้บริการห้องปฏิบัติการ มีระบบการจองใช้งานเครื่องมือวิจัยและการจองตารางการใช้พื้นที่และห้องวิจัย(Dent58_2.1_2_2.11)
2. มีนักวิทยาศาสตร์ประจำห้องปฏิบัติการให้คำแนะนำการใช้เครื่องมือและดูแลอย่างใกล้ชิด

(Dent58_2.1_2_2.12)

3. มีการจัดทำคู่มือการใช้งานเพื่ออำนวยความสะดวกในการศึกษาก่อนเริ่มปฏิบัติการ

(Dent58_2.1_2_2.13)

4. มีการเผยแพร่ข้อมูลความรู้ แนวทางปฏิบัติความปลอดภัยทางชีวภาพและห้องปฏิบัติการ ทางหน้าเว็บไซต์ งานวิจัย(Dent58_2.1_2_2.14)

- **กิจกรรมวิชาการที่ส่งเสริมงานวิจัยหรืองานสร้างสรรค์ เช่น การจัดประชุมวิชาการ การจัดแสดงงานสร้างสรรค์ การจัดให้มีศาสตราจารย์อคันตุกะหรือศาสตราจารย์รับเชิญ (visiting professor)**

ผลการดำเนินการ

มีการจัดโครงการร่วมกับฝ่ายวิชาการใน โครงการจัดการความรู้ในด้านการผลิตบัณฑิตเรื่อง “การเขียนบทความวิชาการภาษาอังกฤษสำหรับทันตแพทย์” วันพฤหัสบดี ที่ 10 มีนาคม 2559 ณ ห้องประชุมใหญ่ ชั้น 14 โดย Dr. Alfredo Villarroel เป็นวิทยากร เพื่อให้ นิสิต คณาจารย์ได้รับความรู้ และสามารถเขียนบทความวิชาการภาษาอังกฤษ และนำไปความรู้ไปประยุกต์ใช้ได้(Dent58_2.1_2_2.15)

มีการจัดโครงการวันวิจัย คณะทันตแพทยศาสตร์ เพื่อส่งเสริมศักยภาพของอาจารย์และนิสิต ยกกระดับในการนำเสนอและวิจารณ์ผลงานวิจัย เพิ่มทักษะการสื่อสารในการนำเสนอผลงาน ทั้งภาษาไทยและภาษาอังกฤษ โดยการจัดประกวดผลงานวิจัยของนิสิต มีการจัดทำโปสเตอร์และนำเสนอข้อมูลเป็นภาษาอังกฤษ และมีกรรมการผู้ทรงคุณวุฒิจากภายนอกหน่วยงาน มาตัดสินผลงานเพื่อคัดเลือกผลงานดีเด่นสำหรับส่งประกวดและเผยแพร่ในงานประชุมวิชาการในระดับที่ใหญ่ขึ้น(Dent58_2.1_2_2.16)

รายการหลักฐานอ้างอิง

รหัสเอกสาร	รายการเอกสารหลักฐาน
(Dent58_2.1_2_2.1)	ภาพห้องปฏิบัติการกล้องจุลทรรศน์อิเล็กตรอน(SEM) ที่ชั้น2
(Dent58_2.1_2_2.2)	ภาพห้องปฏิบัติการพยาธิวิทยา ที่ชั้น 2
(Dent58_2.1_2_2.3)	ภาพห้องปฏิบัติการเครื่องมือทางทันตวัสดุศาสตร์ ที่ชั้น9
(Dent58_2.1_2_2.4)	ภาพห้องปฏิบัติการชีววิทยาช่องปาก ที่ชั้น10
(Dent58_2.1_2_2.5)	ภาพบรรยากาศในการทำวิจัยโดยมีเจ้าหน้าที่คอยให้คำแนะนำ
(Dent58_2.1_2_2.6)	ตัวอย่างคู่มือปฏิบัติการใช้งานประจำเครื่องมือ
(Dent58_2.1_2_2.7)	ภาพและเอกสารการให้บริการวิเคราะห์ตัวอย่างชิ้นงานทางงานวิจัย
(Dent58_2.1_2_2.8)	การจองใช้งานเครื่องมือวิจัยและการจองตารางการใช้พื้นที่และห้องวิจัย
(Dent58_2.1_2_2.9)	ห้องสมุดคณะฯ ชั้น 14
(Dent58_2.1_2_2.10)	การเชื่อมต่อฐานข้อมูลออนไลน์ที่หน้าเว็บไซต์ของฝ่ายวิจัยคณะฯ
(Dent58_2.1_2_2.11)	ข้อปฏิบัติในการใช้บริการห้องปฏิบัติการ การจองใช้งานเครื่องมือวิจัยและการจองตารางใช้งาน
(Dent58_2.1_2_2.12)	ภาพบรรยากาศในการทำวิจัยโดยมีเจ้าหน้าที่คอยให้คำแนะนำ
(Dent58_2.1_2_2.13)	ตัวอย่างคู่มือปฏิบัติการใช้งานประจำเครื่องมือ
(Dent58_2.1_2_2.14)	การเผยแพร่ข้อมูลความรู้
(Dent58_2.1_2_2.15)	สรุปโครงการการเขียนบทความวิชาการภาษาอังกฤษสำหรับทันตแพทย์
(Dent58_2.1_2_2.16)	สรุปโครงการวันวิจัย

3. จัดสรรงบประมาณ เพื่อเป็นทุนวิจัยหรืองานสร้างสรรค์

ผลการดำเนินการ

ในปีการศึกษา 2558 (ปีงบประมาณ 2559) คณะทันตแพทยศาสตร์ ประกาศหลักเกณฑ์การพิจารณาขอรับทุนอุดหนุนวิจัย(Dent58_2.1_3_3.1) ประเภททุนรายได้คณะฯ (5% เงินรายได้คณะฯ) แผนงาน: ส่งเสริมการวิจัยและพัฒนา ผลผลิต : ผลงานวิจัยเพื่อถ่ายทอดเทคโนโลยี งบประมาณอุดหนุน จำนวน 641,970 บาท และเงินรายได้โรงพยาบาลทันตกรรม งบประมาณสนับสนุนการวิจัย สุทธิ จำนวน 1,700,000 บาท รวมเป็นเงิน 2,341,970 บาท โดยข้อเสนอโครงการวิจัยที่ส่งขอทุน ได้ผ่านการพิจารณาโดยคณะกรรมการพิจารณาทุนวิจัยคณะทันตแพทยศาสตร์(Dent58_2.1_3_3.2) และถูกพิจารณากลับกรองและปรับแก้ไขข้อเสนอโครงการวิจัย อย่างเหมาะสม มีโครงการวิจัยได้รับพิจารณาให้ทุนในปีการศึกษา 2558 (ปีงบประมาณ 2559) จำนวน 12 โครงการ เป็นเงินทั้งหมด 1,239,400 บาท (Dent58_2.1_3_3.3)

คณะทันตแพทยศาสตร์ประกาศใช้ หลักเกณฑ์การพิจารณาขอรับทุนอุดหนุนวิจัย และได้กำหนดประเภททุนสนับสนุนวิจัย เพื่อสร้างและขยายโอกาสในการทำวิจัย สำหรับนิสิตระดับหลังปริญญาและระดับ

ปริญญาตรี โดยมีอาจารย์ที่ปรึกษาโครงการวิจัยดำเนินการทำวิจัยร่วมกับนิสิต และจัดสรรทุนวิจัยสถาบัน สำหรับบุคลากรสายสนับสนุนวิชาการในการทำวิจัยเพื่อพัฒนาตนเองและองค์กรให้ก้าวหน้าขึ้น

รายการหลักฐานอ้างอิง

รหัสเอกสาร	รายการเอกสารหลักฐาน
(Dent58_2.1_3_3.1)	ประกาศหลักเกณฑ์การพิจารณาขอรับทุนอุดหนุนวิจัย
(Dent58_2.1_3_3.2)	แผนงบประมาณฝ่ายวิจัย รายงานการประชุมพิจารณาทุนวิจัยคณะ ครั้งที่ 1,2
(Dent58_2.1_3_3.3)	สรุปโครงการวิจัยที่ได้รับทุน

4. จัดสรรงบประมาณ เพื่อสนับสนุนการเผยแพร่ผลงานวิจัยหรืองานสร้างสรรค์ในการประชุมวิชาการหรือการตีพิมพ์ในวารสารระดับชาติหรือนานาชาติ

ผลการดำเนินการ

คณะทันตแพทยศาสตร์มีทุนพัฒนาบุคลากรสายวิชาการของคณะฯ สำหรับสนับสนุนสำหรับไปเสนอผลงานต่างประเทศ (Dent58_2.1_4_4.1) โดยคณะอนุกรรมการพิจารณาทุนไปเสนอผลงาน (Dent58_2.1_4_4.2) จะพิจารณาจำนวนเงินให้ตามรายละเอียดค่าใช้จ่ายแต่ไม่เกินวงเงินที่คณะฯ กำหนด แต่ในเบื้องต้นจะให้คณาจารย์ผู้ต้องการไปนำเสนอผลงานต่างประเทศ ส่งเรื่องขอทุนจากทุนนำเสนอผลงานวิจัยในต่างประเทศ ของมหาวิทยาลัยก่อนเนื่องจากมหาวิทยาลัยอนุมัติวงเงินให้มากกว่าทางคณะฯ (Dent58_2.1_4_4.3) แต่ถ้าได้รับพิจารณาไม่เต็มวงเงินตามประกาศมหาวิทยาลัย หรือขของมหาวิทยาลัยหมดลง ทางคณะฯ จะสมทบให้เพิ่มเติมตามกรณี ในปีการศึกษา 2558 มีคณาจารย์ได้รับทุนนำเสนอผลงานวิจัยในต่างประเทศ ของมหาวิทยาลัย จำนวน 8 ราย และได้รับทุนนำเสนอผลงานวิจัยในต่างประเทศของคณะฯ จำนวน 1 ราย (Dent58_2.1_4_4.4)

คณะทันตแพทยศาสตร์ มีการประชาสัมพันธ์ ทุนตีพิมพ์ในวารสารระดับนานาชาติ (ทุนมหาวิทยาลัย) เป็นประจำทุกปีงบประมาณ โดยในปีการศึกษา 2558 มีอาจารย์ได้รับทุนตีพิมพ์ จำนวน 3 ราย (Dent58_2.1_4_4.5)

รายการหลักฐานอ้างอิง

รหัสเอกสาร	รายการเอกสารหลักฐาน
(Dent58_2.1_4_4.1)	เกณฑ์พิจารณาทุนไปเสนอผลงานของคณะฯ
(Dent58_2.1_4_4.2)	คณะอนุกรรมการพิจารณาทุนไปเสนอผลงาน
(Dent58_2.1_4_4.3)	รายงานการประชุมคณะอนุกรรมการพิจารณาทุนไปเสนอผลงาน
(Dent58_2.1_4_4.4)	สรุปรายชื่อผู้ได้รับทุนไปเสนอผลงานต่างประเทศ
(Dent58_2.1_4_4.5)	สรุปรายชื่อผู้ได้รับทุนตีพิมพ์ในวารสารระดับนานาชาติ

5. มีการพัฒนาสมรรถนะอาจารย์และนักวิจัย มีการสร้างขวัญและกำลังใจตลอดจนยกย่องอาจารย์และนักวิจัยที่มีผลงานวิจัยหรืองานสร้างสรรค์ดีเด่น

ผลการดำเนินการ

ในปีการศึกษา 2558 เพื่อให้การดำเนินการทางงานวิจัยเป็นไปในแนวทางเดียวกันกับมหาวิทยาลัย คณะทันตแพทยศาสตร์ได้ประชาสัมพันธ์ และส่งคณาจารย์ในคณะฯ ไปเข้าร่วมอบรมพัฒนาความรู้ทางงานวิจัยครั้งนี้ มีอาจารย์เข้าร่วม โครงการพัฒนาศักยภาพนักวิจัย รุ่น 3 หัวข้อ “การเขียนบทความวิจัยระดับนานาชาติและการเขียนข้อเสนอโครงการวิจัยสถาบัน” ในวันที่ 11-12 กุมภาพันธ์ 2559 ณ บาลิโอส รีสอร์ท เขาใหญ่ อ.ปากช่อง จ.นครราชสีมา 3 ราย ได้แก่ ผศ.ทพญ.ดร.ณปภา เอี่ยมจิรกุล, ผศ.ทพญ.ดร.ปิยะนารถ เอกวรพจน์, อ.ทพญ.รุ่งทิพา ศรีสุวรรณณา

มีอาจารย์เข้าร่วม โครงการฝึกอบรมเชิงปฏิบัติการ เรื่อง “การพัฒนาศักยภาพนักวิจัย” ประจำปี 2559 รุ่นที่ 4 ในวันที่ 18 กุมภาพันธ์ 2559 ณ ห้องประชุมสถาบันยุทธศาสตร์ทางปัญญาและวิจัย ชั้น 19 อาคารนวัตกรรม ศาสตราจารย์ ดร.สาโรช บัวศรี และวันที่ 9 - 11 มีนาคม 2559 ณ โรงแรมสปริงฟีลด์ วิลเลจ กอล์ฟ แอนด์ สปา จ.เพชรบุรี 2 ราย ได้แก่ อ.ทพญ.ดร.มะลิ พลานูเวช, ผศ.ทพญ.ดร.ปิยะนารถ เอกวรพจน์

มีอาจารย์เข้าร่วม โครงการฝึกอบรมเชิงปฏิบัติการ เรื่อง การพัฒนาศักยภาพนักวิจัย หัวข้อ แนวทางการเขียนบทความวิจัยระดับนานาชาติ ประจำปี 2559 รุ่น 5 ณ โรงแรมการ์เด็น คลิฟ รีสอร์ท แอนด์ สปา พัทยา จังหวัดชลบุรี ระหว่างวันที่ 25-27 พฤษภาคม 2559 2 ราย ได้แก่ อ.ทพญ.อุษณีย์ ปิงไพบูลย์, อ.ทพญ.พิมพ์สุภัค บุญมงคลรักษา

มีการคัดเลือกผลงานวิจัยดีเด่น เข้าร่วมประกวดในงานประชุมวิชาการ และได้รับรางวัล มีการประชาสัมพันธ์แสดงความยินดีเพื่อสร้างขวัญและกำลังใจและยกย่องอาจารย์และนักวิจัยที่มีผลงานวิจัยหรืองานสร้างสรรค์ดีเด่นในการวิจัย เพื่อให้เกิดแรงกระตุ้นในการสร้างสรรค์ผลงานวิจัยในคณะต่อไป (Dent58_2.1_5_5.1)

มีการเชิดชูผลงานวิจัยดีเด่น ของคณาจารย์ในคณะฯ ในหน้าเวปไซด์ งานวิจัย เพื่อเป็นตัวอย่างที่ดีแก่นักวิจัยรุ่นน้อง ให้เกิดแรงผลักดันที่จะสร้างสรรค์ผลงานให้มีคุณภาพยิ่งขึ้นเพื่อสร้างชื่อเสียงแก่ตนเองและหน่วยงาน(Dent58_2.1_5_5.2)

รายการหลักฐานอ้างอิง

รหัสเอกสาร	รายการเอกสารหลักฐาน
(Dent58_2.1_5_5.1)	ผลงานวิจัยรางวัลชนะเลิศจากการประกวดผลงานวิจัยระดับนานาชาติ
(Dent58_2.1_5_5.2)	การเชิดชูผลงานวิจัยดีเด่น ทางหน้าเวปไซด์งานวิจัย

6. มีระบบและกลไกเพื่อช่วยในการคุ้มครองสิทธิของงานวิจัยหรืองานสร้างสรรค์ที่นำไปใช้ประโยชน์และดำเนินการตามระบบที่กำหนด

กลไกส่งเสริมการจดสิทธิบัตรหรือนุสิทธิบัตรนั้นมหาวิทยาลัยเป็นผู้วางกลไกในการดำเนินการคุ้มครองสิทธิประเภทต่างๆ การดำเนินการในระดับคณะฯ โดยมีรองคณบดีฝ่ายวิจัยและวิเทศสัมพันธ์ และผู้

ประสานงานวิจัย ทำหน้าที่ประสานงานช่วยเหลือ ดูแลรับผิดชอบการดำเนินการที่เกี่ยวข้องกับการคุ้มครองสิทธิตามแนวทางของมหาวิทยาลัย ให้เป็นไปด้วยความเรียบร้อยตามรูปแบบของมหาวิทยาลัย และในปีการศึกษา 2558 มีผู้ที่ได้รับรองอนุสิทธิบัตร จำนวน 1 ราย ได้แก่ ผศ.ทพญ.ดร.พรสวรรค์ ธนธรวงศ์ จากผลงานการประดิษฐ์ “อุปกรณ์ควบคุมกำกับท่าทางการทำงานและเก็บข้อมูลท่าทางการทำงานไร้สาย” (Dent58_2.1_6_6.1)

ทั้งนี้ยังได้ทำการสร้างส่วนเชื่อมโยง ที่หน้าเว็บไซต์งานวิจัยไปยังหน้าเว็บไซต์ กรมทรัพย์สินทางปัญญา (Dent58_2.1_6_6.2) เพื่อเป็นช่องทางที่ง่ายต่อการเข้าถึงและการเพิ่มพูนความรู้แก่คณาจารย์ที่สนใจ และยังเผยแพร่องค์ความรู้จากการสัมมนาความรู้ทางงานวิจัยในปีที่ผ่านมา จากหัวข้อ “การสืบค้นและวิเคราะห์ฐานข้อมูลสิทธิบัตร เพื่อการวิจัย” โดยได้รับอนุญาตแล้วจาก วิทยากร ผศ.ดร.อัศววิทย์กาญจนโอภาส ผู้อำนวยการอุทยานวิทยาศาสตร์ มหาวิทยาลัยสงขลานครินทร์ ให้สามารถเผยแพร่เพื่อเกิดประโยชน์ทางการศึกษาได้ โดยผู้สนใจสามารถสืบค้นเพื่อได้ทางหน้าเว็บไซต์งานวิจัย (Dent58_2.1_6_6.3)

รายการหลักฐานอ้างอิง

รหัสเอกสาร	รายการเอกสารหลักฐาน
(Dent58_2.1_6_6.1)	อนุสิทธิบัตร ผลงานการประดิษฐ์
(Dent58_2.1_6_6.2)	ส่วนเชื่อมโยง ที่หน้าเว็บไซต์งานวิจัย
(Dent58_2.1_6_6.3)	เอกสารเผยแพร่การสืบค้นและวิเคราะห์ฐานข้อมูลสิทธิบัตร เพื่อการวิจัย

ผลการประเมินตนเอง

เป้าหมาย	ผลการดำเนินงาน		บรรลุเป้าหมาย	คะแนน	หมายเหตุ
	ตัวตั้งตัวหาร	ผลลัพธ์			
5.00 ข้อ	1,2,3,4,5,6	6.00	✓	5.00	

ตัวบ่งชี้ : สกอ.2.2 เงินสนับสนุนงานวิจัยและงานสร้างสรรค์

ชนิดของตัวบ่งชี้ : นำเข้า (I)

การคิดรอบปี : ปีการศึกษา

ผลการดำเนินการ

คณะทันตแพทยศาสตร์ มีเงินทุนสนับสนุนงานวิจัยหรืองานสร้างสรรค์ภายในและภายนอก เป็นเงินจำนวน 2,115,400 บาท ในปีการศึกษา 2558 แบ่งเป็นเงินสนับสนุนภายใน จำนวน 1,455,400 บาท แบ่งเป็นเงินสนับสนุนภายนอก จำนวน 660,000 บาท โดยมีจำนวนอาจารย์ประจำและนักวิจัย ประจำปีการศึกษา 2558 รวมทั้งสิ้น 55 คน (ไม่นับรวมผู้ลาศึกษาต่อ) คิดเป็นเงินทุนสนับสนุนฯ เท่ากับ 38,462 บาท/คน เมื่อเทียบจำนวนเงินสนับสนุนงานวิจัยหรืองานสร้างสรรค์จากภายในและภายนอกสถาบันที่กำหนดให้เป็นคะแนนเต็ม 5 = 180,000 บาทขึ้นไปต่อคน จึงคิดเป็น...1.07...คะแนน จากคะแนนเต็ม 5

ลำดับที่	รายการข้อมูลพื้นฐาน	ปีการศึกษา 2555
1	จำนวนเงินสนับสนุนงานวิจัยหรืองานสร้างสรรค์จากภายใน(ปีการศึกษา 2557)	1,455,400
2	จำนวนเงินสนับสนุนงานวิจัยหรืองานสร้างสรรค์จากภายนอก (ปีการศึกษา 2557)	660,000
3	จำนวนอาจารย์ประจำและนักวิจัยประจำ (ไม่นับรวมผู้ลาศึกษาต่อ)	55
4	จำนวนเงินสนับสนุนงานวิจัยหรือสร้างสรรค์ ต่อ จำนวนอาจารย์ประจำและนักวิจัยประจำ	38,462

รายการหลักฐาน

ตาราง 1 สรุปข้อมูลเงินสนับสนุนงานวิจัยหรืองานสร้างสรรค์ภาคในและภายนอกคณะทันตแพทยศาสตร์ ปีการศึกษา พ.ศ. 2558

ลำดับที่	ชื่อผู้รับทุน	ชื่องานวิจัยที่ได้รับทุน	จำนวนเงินสนับสนุน (บาท)		ระยะเวลาการรับทุน (วันที่รับ-วันที่สิ้นสุด)	รหัสเอกสาร
			ภายใน	ภายนอก		
1	ผศ.ทพญ.ดร.อรพินธ์ อัจฉรานุกุล 50 ผศ.ทพ.เอกชัย ชูณ หชีวาโณลก 50	ผลของฟลูออไรด์และการรักษาเฉพาะที่ด้วยเลเซอร์ ต่อความสามารถในการซึมผ่านผิวเคลือบฟันของสารภายใต้แรงดันจำลองของเนื้อเยื่อในโพรงฟัน 683/2558	70,000		กันยายน 2558 - สิงหาคม 2559	Dent58_2_2.2_1
2	ผศ.ทพญ.ดร.ภาวิณีย์ ปฏิพัทธ์วุฒิกุล ดี ดรอน 45 ผศ.ทพญ.นงลักษณ์ สมบุญธรรม 25	การพัฒนาอลูมิเนียม ออกไซด์เซรามิกแบร์กเกต สำหรับงานทันตกรรมจัดฟัน โดยใช้กระบวนการอัดขึ้นรูปด้วยความร้อน	105,000		กันยายน 2558 - สิงหาคม 2559	Dent58_2_2.2_2

	อ.ทพญ.ดร.ปิยพรรณมา พิทยขวาล 30(บุคคลภายนอก)	(จำนวนเงิน 150000 บาท) 684/2558				
3	รศ.ดร.นันทนา อรุณ ฤกษ์ 100	การศึกษาทฤษฎีการสมาน ผลของเซลล์ไฟโบริบลาส เหงือกของสารบริสุทธิ์จาก สารสกัดมังคุดใน ห้องปฏิบัติการ 685/2558	135,000		กันยายน 2558 - สิงหาคม 2559	Dent58_2_2.2_3
4	ผศ.ทพญ.ดร.ปิยนารถ เอกรพจน์ 100	การพัฒนาเครื่องมือจัดฟัน แบบติดแน่นให้มี คุณสมบัติในการต้านเชื้อ แบคทีเรีย		660,000	พฤศจิกายน 2558 - ตุลาคม 2559	Dent58_2_2.2_4
5	อ.ทพญ.กุลนันท์ ดำรงวุฒิ 100	การศึกษาเปรียบเทียบ ลักษณะพื้นผิวและความ ทนแรงอัดของไบโอเดน ทินที่มีอัตราส่วนน้ำต่อผง แตกต่างกัน	60,000		กรกฎาคม 2559 -มิถุนายน2560	Dent58_2_2.2_5
6	อ.ทพญ.ดร.จารุมา ศักดิ์ดี 100	ปริมาณของโปรตีนชนิดที จีเอฟเบต้าในผนังคลอง รากฟันของฟันแท้ที่มีการ เจริญไม่สมบูรณ์ เปรียบเทียบกับฟันแท้ที่มี การเจริญสมบูรณ์	50,000		กรกฎาคม 2559 -มิถุนายน2560	Dent58_2_2.2_6
7	รศ.ทพ.ดร.สรสัณฑ์ รังสิยานนท์ 60 รศ.ทพญ.ดร.สิริบังอร พิบูลนิยม 40	การศึกษาเปรียบเทียบถึง ประสิทธิภาพของเวลส โคปและสีย้อมโทลูอิดีนบลู เพื่อช่วยในการตรวจและ วินิจฉัยรอยโรคก่อนมะเร็ง และรอยโรคมะเร็งในช่อง ปาก (งบ100,000 บาท)	60,000		กรกฎาคม 2559 -มิถุนายน2560	Dent58_2_2.2_7
8	ผศ.ทพ.สุวิทย์ วิมล จิตต์ 100	ความแนบสนิทของ วัสดุกลุ่มแคลเซียมซิลิเกต เมื่อใช้ในรูปแบบฟันปลาย รากเปิดและอุดย่อนปลาย รากฟัน	165,000		กรกฎาคม 2559 -มิถุนายน2560	Dent58_2_2.2_8
9	ผศ.ทพญ.ชินาลัย ปิยะ ชน 100	การกระจายความเค้นใน คลองรากฟันรูปอักษรซี เมื่อมีการบูรณะแบบต่างๆ	50,000		กรกฎาคม 2559 -มิถุนายน2560	Dent58_2_2.2_9

		ด้วยระเบียบวิธีไฟน์ไนด์เอลิเมนต์ 3 มิติ				
10	ผศ.ทพญ.ดร.ณปภา เอี่ยมจิรกุล 100	การเปลี่ยนแปลง เสถียรภาพเชิงมิติของวัสดุ พิมพ์ปากชนิดโพลีไวนิล ไซลอคเซน และชนิดโพลี ไวนิลไซลอคเซนอีเทอร์ เมื่อนำไปแช่น้ำยาฆ่าเชื้อ สามชนิด	65,000		กรกฎาคม 2559 -มิถุนายน2560	Dent58_2_2.2_10
11	ผศ.ทพญ.อินทรา วงศ์ เยาว์ฟ้า 50 รศ.ทพญ.ดร.นิรดา ธเนศวร 50	การแสดงออกของพรอส ตาแกลนดินอีทู รีเซปเตอร์ แอกติเวเตอร์ออฟนิวเคลีย สแฟกเตอร์แคปปาบีไลแกน และออสทีโอโปรทีจิ้น ใน เซลล์กระดูกจากกระดูก เข้าฟันมนุษย์ เมื่อถูก กระตุ้นด้วยไลโปโพลีแซค คาไรด์	200,000		กรกฎาคม 2559 -มิถุนายน2560	Dent58_2_2.2_11
12	ผศ.ทพญ.อินทรา วงศ์ เยาว์ฟ้า 100	การเปรียบเทียบ ประสิทธิภาพของ Waveone® gold file และ ProTaper® Universal Retreatment file ในการรีอัสตุ๊ด คลองรากฟันชนิดกัตตา เปอร์ซา	42,000		กรกฎาคม 2559 -มิถุนายน2560	Dent58_2_2.2_12
13	ผศ.ทพญ.ชินาลัย ปิยะ ชน 100	การรั่วซึมของไบโไวน์ ซีรั่ม อัลบูมินของเรซินคอมโพ สิต 3 ชนิด เมื่อใช้เป็นวัสดุ บูรณะกึ่งถาวรในฟันรักษา คลองรากฟัน	57,400		กรกฎาคม 2559 -มิถุนายน2560	Dent58_2_2.2_13
14	อ.ทพญ.รุ่งทิวา ศรี สุวรรณหา 50 รศ.ทพญ.ดร.นิรดา ธเนศวร 20 อ.ทพญ.ชื่นชีวิต ทองศิริ 10 อ.ทพญ.จามรี เสมา	ผลของเอซเอ็มจีปีวัน และไลโปโพลีแซคคาไรด์ ของแอกกรีเกติแบคเตอร์ แอกติโรมัยซิเทมโคมิ แทนส์ต่อการแสดงออก ของรีเซปเตอร์แอกติเว เตอร์ออฟเอ็นเอฟแคปปา	200,000		กรกฎาคม 2559 -มิถุนายน2560	Dent58_2_2.2_14

	10 รศ.ทพญ.ดร.ณรงค์ ศักดิ์ เหล่าศรีสิน 10	ปีไลแกนและออสทีโอโปร ที่เจริญในเซลล์สร้างเส้นใย ของเหงือกและเซลล์เอ็น ยึดปริทันต์มนุษย์				
15	ผศ.ทพญ.ดร.ภาวิณี ปฏิบัติวุฒิกุล ดี ดรอน 50 ผศ.ทพญ.นงลักษณ์ สมบูรณ์ธรรม 25 อ.ทพญ.ดร.ปิยพรรณ พิทยขวาล 25 (บุคคลภายนอก)	การศึกษาความต้านทาน ต่อการแตกหักของไทเทเนียม และความต้านทานต่อแรง เสียดทานบริเวณผิวร่อง สำหรับยึดลวดดัดฟันของ แบร์กเก็ตสำหรับงานทัน ตกรรมจัดฟัน ชนิด อลูมิเนียมออกไซด์(จำนวน เงิน 180000 บาท)	126,000		กรกฎาคม 2559 -มิถุนายน2560	Dent58_2_2.2_15
16	ผศ.ทพญ.ดร.ณปภา เอี่ยมจิรกุล 50 ผศ.ทพญ.ดร.ปิยะนา รธ เอกวรพจน์ 50	การศึกษาความเป็นพิษต่อ เซลล์ของฐานฟันเทียม อะคริลิกที่เติมอนุภาคนา โนเงิน	70,000		กรกฎาคม 2559 -มิถุนายน2560	Dent58_2_2.2_16
			1,455,400	660,000		

หมายเหตุ :

1. จำนวนอาจารย์และนักวิจัยให้นับตามปีการศึกษา และนับเฉพาะที่ปฏิบัติงานจริงไม่นับรวมผู้ลาศึกษาต่อ
2. ให้นับจำนวนเงินที่มีการลงนามในสัญญาเงินทุนในปีการศึกษาหรือปีงบประมาณหรือปีปฏิทินนั้น ๆ
ไม่ใช่จำนวนเงินที่เบิกจ่ายจริง
3. กรณีที่มีหลักฐานการแบ่งสัดส่วนเงินสนับสนุนงานวิจัย ซึ่งอาจเป็นหลักฐานจากแหล่งทุนหรือ
หลักฐานจากการตกลงร่วมกันของสถาบันที่ร่วมโครงการ ให้แบ่งสัดส่วนเงินตามหลักฐานที่ปรากฏ
กรณีที่ไม่ใช่หลักฐาน ให้แบ่งเงินตามสัดส่วนผู้ร่วมวิจัยของแต่ละคณะ
4. การนับจำนวนเงินสนับสนุนโครงการวิจัย สามารถนับเงินโครงการวิจัยสถาบันที่ได้ลงนามในสัญญาเงินทุน
โดยอาจารย์ประจำหรือนักวิจัย แต่ไม่สามารถนับเงินโครงการวิจัยสถาบันที่บุคลากรสายสนับสนุน
ที่ไม่ใช่ นักวิจัยเป็นผู้ดำเนินการ

ผลการประเมินตนเอง

เป้าหมาย	ผลการดำเนินงาน			บรรลุ เป้าหมาย	คะแนน	หมายเหตุ
	ตัวตั้ง	ตัวหาร	ผลลัพธ์			
180,000.00 บาท/คน	2,115,400	55	38,461.80	X	1.07	

ตัวบ่งชี้ : สกอ.2.3 ผลงานทางวิชาการของอาจารย์ประจำและนักวิจัย

ชนิดของตัวบ่งชี้ : ผลลัพธ์ (O)

การคิดรอบปี : ปีปฏิทิน

ผลการดำเนินงาน

ในปีการศึกษา 2558 คณะทันตแพทยศาสตร์ มีจำนวนอาจารย์ประจำนับรวมที่ลาศึกษาต่อ จำนวน 65 คน โดยมีผลงานวิจัยของอาจารย์ที่ได้รับการตีพิมพ์รวม 25 ชิ้น คิดเป็นร้อยละของ 31.07 ผลงานวิจัยที่ได้รับการตีพิมพ์หรือเผยแพร่ตามเกณฑ์ มีค่าเท่ากับ 2.58 คะแนน

ข้อมูลประกอบการคำนวณผลงานวิจัยของอาจารย์และนักวิจัยที่ได้รับการตีพิมพ์

ลำดับที่	ผลงานวิจัยของอาจารย์และนักวิจัยที่ได้รับการตีพิมพ์	ค่าน้ำหนัก	จำนวน ชิ้นงานในปี การศึกษา 2557	ผลรวม ถ่วง น้ำหนัก
1	จำนวนอาจารย์ประจำและนักวิจัยประจำทั้งหมด	(คน)	65	
	- จำนวนอาจารย์ประจำทั้งหมด	(คน)	65	
	- จำนวนอาจารย์ประจำที่ปฏิบัติงานจริง	(คน)	55	
	- จำนวนอาจารย์ประจำที่ลาศึกษาต่อ	(คน)	10	
2	- บทความวิจัยหรือบทความวิชาการฉบับสมบูรณ์ที่ตีพิมพ์ในรายงาน สืบเนื่องจากการประชุมวิชาการ ระดับชาติ	(ชิ้นงาน) 0.2	0	0
	- บทความวิจัยหรือบทความวิชาการฉบับสมบูรณ์ที่ตีพิมพ์ในรายงาน สืบเนื่องจากการประชุมวิชาการ ระดับนานาชาติ	0.2	0	
3	- บทความวิจัยหรือบทความวิชาการฉบับสมบูรณ์ที่ตีพิมพ์ในรายงาน สืบเนื่องจากการประชุมวิชาการ ระดับนานาชาติ หรือในวารสารทาง วิชาการระดับชาติที่ไม่อยู่ในฐานข้อมูล ตามประกาศ ก.พ.อ. หรือระเบียบ คณะกรรมการการอุดมศึกษาว่าด้วย หลักเกณฑ์การพิจารณาวารสารทาง วิชาการ สำหรับการเผยแพร่ผลงานทางวิชาการ พ.ศ. 2556 แต่สถาบัน เสนอสถาบันอนุมัติและจัดทำ เป็นประกาศให้ทราบเป็นการทั่วไป และ แจ้งให้ ก.พ.อ./กกอ. ทราบภายใน 30 วันนับแต่วันที่ออก ประกาศ	(ชิ้นงาน) 0.4	0	0
	- ผลงานที่ได้รับการจดอนุสิทธิบัตร	0.4	1	0.4
4	- บทความวิจัยหรือบทความวิชาการฉบับสมบูรณ์ที่ตีพิมพ์ในวารสารทาง วิชาการที่ปรากฏ ในฐานข้อมูล TCI กลุ่มที่ 2	(ชิ้นงาน) 0.6	3	1.8
5	- บทความวิจัยหรือบทความวิชาการฉบับสมบูรณ์ที่ตีพิมพ์ในวารสารทาง วิชาการระดับนานาชาติที่ไม่ อยู่ในฐานข้อมูล ตามประกาศ ก.พ.อ. หรือ ระเบียบคณะกรรมการการอุดมศึกษาว่าด้วย หลักเกณฑ์ การพิจารณา วารสารทางวิชาการสำหรับการเผยแพร่ผลงานทางวิชาการ พ.ศ. 2556 แต่ สถาบันนำเสนอสถาบันอนุมัติและจัดทำเป็นประกาศให้ทราบเป็นการ ทั่วไป และแจ้งให้ ก.พ.อ./กกอ. ทราบภายใน 30 วันนับแต่วันที่ออก ประกาศ (ซึ่งไม่อยู่ใน Beall's list) หรือตีพิมพ์ใน วารสารวิชาการที่ปรากฏ ในฐานข้อมูล TCI กลุ่มที่ 1	(ชิ้นงาน) 0.8	15	12

ลำดับที่	ผลงานวิจัยของอาจารย์และนักวิจัยที่ได้รับการตีพิมพ์	ค่าน้ำหนัก	จำนวน ชิ้นงานในปี การศึกษา 2557	ผลรวม ถ่วง น้ำหนัก
6	- บทความวิจัยหรือบทความวิชาการฉบับสมบูรณ์ที่ตีพิมพ์ในวารสารทาง วิชาการระดับนานาชาติที่ ปรากฏในฐานข้อมูลระดับนานาชาติตามประกาศ ก.พ.อ.	(ชิ้นงาน) 1.0	6	6
	- ผลงานได้รับการจดสิทธิบัตร	1.0		
	- ผลงานวิชาการรับใช้สังคมที่ได้รับการประเมินผ่านเกณฑ์การขอตำแหน่ง ทางวิชาการแล้ว	1.0		
	- ผลงานวิจัยที่หน่วยงานหรือองค์กรระดับชาติว่าจ้างให้ดำเนินการ	1.0		
	- ผลงานค้นพบพันธุ์พืช พันธุ์สัตว์ ที่ค้นพบใหม่ และได้รับการจดทะเบียน	1.0		
	- ตำราหรือหนังสือที่ได้รับการประเมินผ่านเกณฑ์การขอตำแหน่งทาง วิชาการแล้ว	1.0		
	- ตำราหรือหนังสือที่ผ่านการพิจารณาตามหลักเกณฑ์การประเมินตำแหน่ง ทางวิชาการ แต่ไม่ได้นำมาขอรับการประเมินตำแหน่งทางวิชาการ	1.0		
			25	20.20

รายการหลักฐาน :

2.3.1 รายชื่อของอาจารย์และนักวิจัยทั้งหมด ปีการศึกษา 2558

- รายชื่อของอาจารย์และนักวิจัยทั้งหมด ปีการศึกษา 2558 (Dent58_2.3_0)

5.2 รายชื่อผลงานทางวิชาการของอาจารย์ประจำและนักวิจัยในปี 2558

ลำดับ ที่	ชื่อบทความวิจัยฉบับ สมบูรณ์ (Full Paper) ที่ ได้รับการตีพิมพ์เผยแพร่ (ไทย/อังกฤษ)	ชื่อเจ้าของผลงาน และผู้ร่วม	ชื่อการประชุมวิชาการวัน- เดือน-ปี สถานที่/จังหวัด/ประเทศที่จัด หรือชื่อวารสาร วันเดือนปีที่ เผยแพร่	หลักฐาน	รหัสเอกสาร
1	รายงานผู้ป่วย : Oral Non Hodgkin's Lymphoma	กรองทิพย์ เสกธีระ, ไกรสร ทรัพย์ะโตชก, สรสัณห์ รังสิยานนท์, ไพศาล บุญสะกันต์,	วารสารสมาคมเวชศาสตร์ป้องกันแห่ง ประเทศไทย ปีที่ 5 ฉบับที่ 2 พฤษภาคม-สิงหาคม 2558 หน้า 188-195	ณ ปี 2558 ยัง ไม่เข้าฐาน TCI และเข้าฐานTCI ในปี 2559	Dent58_2_2.3_1
2	อุปกรณ์ควบคุมกำกับท่าทาง การทำงานและเก็บข้อมูล ท่าทางการทำงานไร้สาย	พรสวรรค์ ธนธรวงศ์	อนุสิทธิบัตร ออกให้ 20 สิงหาคม 2558 หมดอายุ 16 ธันวาคม 2562	อนุสิทธิบัตร	Dent58_2_2.3_2
3	การเปรียบเทียบความต้านทาน ต่อการแตกหักของฟันรักษา รากที่มีขนาดคลองรากฟัน กว้างมาก (ผนังคลองรากฟัน บาง) เมื่อใช้เตื่อยไฟเบอร์ จำนวนต่างๆ กัน	อุษณีย์ ปิงไพบูลย์, ภาวิณีย์ ปฏิบัติวิฑูฒิกุล ดิตรอน, นิศากร เวศย์วิริยะกุล	วารสารมหาวิทยาลัยศรีนครินทรวิ โรฒ (สาขาวิทยาศาสตร์และ เทคโนโลยี) ปีที่ 7 ฉบับที่ 13 มกราคม-มิถุนายน 2558 หน้า 76-87	TCI กลุ่ม 2	Dent58_2_2.3_3

4	Royal jelly promotes the viability and proliferation of periodontal ligament fibroblasts in an In Vitro tooth avulsion simulation	Marnisa Sricholpech1 , Duangporn Srisupabh2	วิทยาสารทันตแพทยศาสตร์มหิดล ปีที่ 35 ฉบับที่ 1 เดือน มกราคม - เมษายน 2558 หน้า 47-56	TCI กลุ่ม 2	Dent58_2_2.3_4
5	ปัจจัยที่มีความสัมพันธ์กับภาวะแทรกซ้อนที่พบภายหลังการผ่าตัดฟันกรามล่างซี่ที่สามคุด	กิตติวัตร กิตติเรืองพัชร ศิริวรรณ ส่งวัฒนา	วารสารศัลยศาสตร์ช่องปากและแม็กซิลโลเฟเชียล ปีที่29 หน้า 20-33 พ.ศ.2558	TCI กลุ่ม 1	Dent58_2_2.3_5
6	ผลของสารหน่วงการแข็งตัวของลักษณะการไหลของวัสดุพิมพ์พอลิอีเทอร์	ณปภา เอี่ยมจิรกุล	วิทยาสารทันตแพทยศาสตร์ มศว ปีที่ 8 ฉบับที่ 2 พ.ศ. 2558 หน้า 11-18	TCI กลุ่ม 1	Dent58_2_2.3_6
7	การยอมรับของทันตแพทย์สาขาปริทันตวิทยาต่อแปรสภาพ ฟัน ปลายเรียวแหลมในการใช้สำหรับผู้ป่วยโรคปริทันต์อักเสบ	สวลี แสงเขียว, ณรงค์ศักดิ์ เหล่าศรีสิน	วิทยาสารทันตแพทยศาสตร์ มศว ปีที่ 8 ฉบับที่ 2 พ.ศ. 2558 หน้า 30-48	TCI กลุ่ม 1	Dent58_2_2.3_7
8	การศึกษาเปรียบเทียบถึงประสิทธิภาพของวิธีการเสริมทางคลินิกเพื่อช่วยในการตรวจและวินิจฉัยรอยโรคก่อนมะเร็งและรอยโรคมะเร็งในช่องปาก	สรสัณฑ์ รังสิยานนท์, ลีริบงอร พิบูลนิยม โชวิฑูลกิจ, สินีภัทร ตลิ่งจิต, เปี่ยมมณฑล วัชรโรทยางกูร	วิทยาสารทันตแพทยศาสตร์ มศว ปีที่ 8 ฉบับที่ 2 พ.ศ. 2558 หน้า 49-67	TCI กลุ่ม 1	Dent58_2_2.3_8
9	ความรู้และความคิดเห็นต่อการนอนกัดฟันของผู้ป่วยทันตกรรม คณะทันตแพทยศาสตร์ มหาวิทยาลัยศรีนครินทรวิโรฒ	ฟ้าใส ภูเกียรติ	วิทยาสารทันตแพทยศาสตร์ มศว ปีที่ 8 ฉบับที่ 2 พ.ศ. 2558 หน้า 68-80	TCI กลุ่ม 1	Dent58_2_2.3_9
10	การศึกษานำร่องเรื่องความต้านทานการแตกหักของฟันซึ่งผ่านการรักษารากฟันที่สร้างเพอร์รูตด้วยเรซินคอมโพสิต	อุษณีย์ ปิงไพบูลย์, วรินทร์ทองเนรมิตรชัย	วิทยาสารทันตแพทยศาสตร์ มศว ปีที่ 8 ฉบับที่ 2 พ.ศ. 2558 หน้า 81-93	TCI กลุ่ม 1	Dent58_2_2.3_10
11	เทคนิคการพิมพ์แบบเฉพาะส่วน(Review articles)	ธยาตรี สกุลไทย, ธีรชัย ลิ้มปัสวัญย์	วิทยาสารทันตแพทยศาสตร์ มศว ปีที่ 8 ฉบับที่ 2 พ.ศ. 2558 หน้า 94-106	TCI กลุ่ม 1	Dent58_2_2.3_11
12	การยึดติดระหว่างเรซินและเซรามิก(Review articles)	ศศกร รพีธนธร, ณปภาเอี่ยมจิรกุล	วิทยาสารทันตแพทยศาสตร์ มศว ปีที่ 8 ฉบับที่ 2 พ.ศ. 2558 หน้า 107-115	TCI กลุ่ม 1	Dent58_2_2.3_12
13	การเปรียบเทียบลักษณะทางจุลพยาธิวิทยาของเส้นใยคอลลาเจนในเนื้อเยื่อรอบตัวฟันกรามล่างซี่ที่สามคุดกับโอกาสในการเกิดเนื้องอกหรือถุงน้ำโดยใช้สีย้อมพีโคโรซิเรียสเรดร่วมกับกล้องจุลทรรศน์ชนิดโพลาไรซ์	ศิริวรรณ ส่งวัฒนา, สรสัณฑ์ รังสิยานนท์, มานิสสา ศรีชลเพ็ชร	วิทยาสารทันตแพทยศาสตร์ มศว ปีที่ 8 ฉบับที่ 1 พ.ศ. 2558 หน้า 12-26	TCI กลุ่ม 1	Dent58_2_2.3_13
14	การยึดเกาะของเซลล์เอ็นยึดปริทันต์มนุษย์บนผิวรากฟันที่	กัญชกร เกิดมณี, ณรงค์ศักดิ์ เหล่าศรีสิน	วิทยาสารทันตแพทยศาสตร์ มศว ปีที่ 8 ฉบับที่ 1 พ.ศ. 2558 หน้า 38-48	TCI กลุ่ม 1	Dent58_2_2.3_14

	ได้รับ การชูดด้วยเครื่องชูดอัลตราโซนิคส์และฉายเลเซอร์ 14Er,Cr:YSGG				
15	รอยร้าวระดับจุลภาคของเดือยฟันเส้นใยสำเร็จรูปเมื่อยึดด้วยวัสดุทำแกนฟันแบบบ่มด้วยแสงร่วมกับบ่มเองและเรซินซีเมนต์ที่มีการปรับสภาพพื้นผิวแบบกรดกั้ตรวม	ธีรัชย์ ลิมปลาวัดณ์	วิทยาสารทันตแพทยศาสตร์ มศว ปีที่ 8 ฉบับที่ 1 พ.ศ. 2558 หน้า 63-86	TCI กลุ่ม 1	Dent58_2_2.3_15
16	ทฤษฎีและแนวความคิดการปรับเปลี่ยนพฤติกรรมการดูแลอนามัยช่องปากของวัยรุ่นตอนต้น	ณัฐรุจ แก้วสุทธา, อังคินันท์ อินทรกำแหง, พัชรี ดวงจันทร์	วิทยาสารทันตแพทยศาสตร์ มศว ปีที่ 8 ฉบับที่ 1 พ.ศ. 2558 หน้า 87-100	TCI กลุ่ม 1	Dent58_2_2.3_16
17	การปลูกฟันโดยตั้งใจ	อินทรา วงศ์เยาว์ฟ้า, ชูตินันท์ ย้อยนวล	วิทยาสารทันตแพทยศาสตร์ มศว ปีที่ 8 ฉบับที่ 1 พ.ศ. 2558 หน้า 101-111	TCI กลุ่ม 1	Dent58_2_2.3_17
18	A comparison of the push-out bond strength between dual polymerized composite core build- up and total-etched resin luting cement for prefabricated fiber posts	Maytinee Vivathanasittiphong, Teerahai Limlawan, Napapa Aimjirakul	CU Dent J. Vol 38, No 3 (2015): September-December 2015 229-242	TCI กลุ่ม 1	Dent58_2_2.3_18
19	Hepatitis B Virus Serological Profiles among Dental Healthcare Workers and Students in Thai Dental School	Patrayu Taebunpakul Piamkamon Vacharotayangul Surapoom Klawsirojana	วิทยาสารทันตแพทยศาสตร์ ปีที่ 65 ฉบับที่ 3 กรกฎาคม - กันยายน พ.ศ. 2558 หน้า 181-188	TCI กลุ่ม 1	Dent58_2_2.3_19
20	The Improvement of Dental Posture Using Personalized Biofeedback	Bhornsawan Thanathornwong, Siriwan Suebnukarn	Studies in Health Technology and Informatics 2015;216:756-60.	SJR Q3 , http://www.ncbi.nlm.nih.gov/pubmed/	Dent58_2_2.3_20
21	Effects of bleaching on laser Doppler blood-flow signals recorded from human teeth in vitro.	Orapin Ajcharanukul Bruce Matthews	Archives of Oral Biology Volume 60, Issue 10, October 2015, Pages 1471–1473	ScienceDirect	Dent58_2_2.3_21
22	Nutri-jelly may improve quality of life and decrease tube feeding demand in head and neck cancer patients	Dunyaporn Trachootham & Wasinee Songkaew & Buakhao Hongsachum & Chodchoi Wattana & Nanchaporn Changklungdee & Jandane Karapoch &	Support Care Cancer (2015) 23:1421–1430	http://www.ncbi.nlm.nih.gov/pubmed/	Dent58_2_2.3_22

		Sureerat Thirdsuttironnapumi & Ekapop Meennuch & Chonsanee Klaitong & Tanadej Sinthusek & Aroonwan Lam-ubol			
23	Higher prevalence of oral human papillomavirus infection in HIV-positive than HIV-negative Thai men and women	Piamkamon Vacharotayangula,1, *, Sorasun Rungsiyanonta, Aroonwan Lam- ubola,Tippawan Pankamb, Piyanee Rodbamrunb, Supawadee Naorungroj,c,Nittaya Phanuphakb	Cancer Epidemiology Volume 39, Issue 6, December 2015, Pages 917–922	ScienceDirect	Dent58_2_2.3_23
24	Influence of oral moisturizing jelly as a saliva substitute for the relief of xerostomia in elderly patients with hypertension and diabetes mellitus	Supraanee Dalodom, Aroonwan Lam-ubol, Sutha Jeanmaneechotechai, Lalana Takamfoo, Watanyoo Intachai, Kochaporn Duangchada, Buakhao Hongsachum,Panitnart Kanjaniwat,Piamkamo n Vacharotayangul, Dunyaporn Trachootham,	Geriatric Nursing Volume 37, Issue 2, March–April 2016, Pages 101–109	ScienceDirect	Dent58_2_2.3_24
25	Autophagy Inhibition by Caffeine Increases Toxicity of Methamphetamine in SH-SY5Y Neuroblastoma Cell Line	Rujiraporn Pitaksalee • Yupin Sanvarinda • Theerin Sinchai • Pantip Sanvarinda • Anusorn Thampithak • Nattinee Jantaratnotai • Surawat Jariyawat • Patoomratana Tuchinda • Piyarat Govitrapong • Pimtip Sanvarinda	Neurotox Res (2015) 27:421–429	http://www.ncbi.nlm.nih.gov/pubmed/25588864	Dent58_2_2.3_25

ผลการประเมินตนเอง

เป้าหมาย	ผลการดำเนินงาน			บรรลุ เป้าหมาย	คะแนน	หมายเหตุ
	ตัวตั้ง	ตัวหาร	ผลลัพธ์			
60.00 ร้อยละ	20.20	65.00	31.07	X	2.59	

ตัวบ่งชี้ : สกอ.3.1 การบริการวิชาการแก่สังคม

ชนิดของตัวบ่งชี้ : กระบวนการ (P)

การคิดรอบปี : ปีการศึกษา

ผลการดำเนินการตามเกณฑ์ประเมิน : ชั่ว

1 จัดทำแผนการบริการวิชาการประจำปีที่สอดคล้องกับความต้องการของสังคมและกำหนดตัวบ่งชี้วัดความสำเร็จในระดับแผนและโครงการบริการวิชาการแก่สังคมและเสนอกรรมการประจำคณะเพื่อพิจารณาอนุมัติ

ผลการดำเนินการ

1.1 ความสอดคล้องกับความต้องการสังคม

หน่วยงานบริการวิชาการฯ คณะทันตแพทยศาสตร์ มีการจัดทำแผนบริการวิชาการฯ ประจำปี ที่สอดคล้องกับความต้องการสังคม โดย

- 1.1.1 การให้บริการในพื้นที่เขตพัฒนา กรุงเทพมหานคร : ได้ศึกษาข้อมูลปัญหาเบื้องต้นจากแบบสอบถามเรื่องความต้องการในการรับการรักษาทางทันตกรรม เพื่อนำมาประกอบการจัดทำแผนงานประจำปีของโครงการบริการวิชาการฯ สรุปผลการสำรวจ ปัญหาสุขภาพช่องปากของประชาชนในการมารับการรักษาทางทันตกรรม

ในช่วงวันที่ 6 - 10 กรกฎาคม 2558 จากแบบสอบถามที่มีผู้ตอบ จำนวน 490 คน เป็นเพศชาย 193 คนและเพศหญิง 297 คน อายุระหว่าง 18 - 74 ปี พบว่า พบว่า ประชาชนผู้มารับการรักษาที่คณะทันตแพทยศาสตร์ ส่วนใหญ่ ทราบว่าตนเองมีฟันผุในช่องปาก (ร้อยละ 78.3) และเหตุผลที่เลือกมารับการรักษาเนื่องจาก ใกล้ภูมิลำเนาและสถานที่ทำงาน ร้อยละ 69.4

จากการสัมภาษณ์ตัวแทนประชากรในชุมชน เขตพัฒนา และ ชุมชนรอบๆ มหาวิทยาลัยศรีนครินทรวิโรฒในวันที่ 6 กรกฎาคม 2558 จากแบบสอบถามที่มีผู้สัมภาษณ์ ในส่วนของความต้องการบุคลากรทางทันตกรรม พบว่า คนที่เคยรับบริการที่คณะฯ เคยมารับการรักษาที่คลินิกการเรียนการสอน และอยากให้คณะฯจัดให้บริการทันตกรรมโดยไม่คิดมูลค่า และยังไม่เห็นความสำคัญของการรักษาสุขภาพช่องปาก มักปล่อยให้มีอาการก่อน ถึงค่อยมารับการรักษา (dent_58_3_1.1.1_1 แบบสอบถามปัญหาสุขภาพช่องปากของประชาชนในการมารับการรักษาทางทันตกรรม จากการสำรวจเบื้องต้น ประจำปีการศึกษา 2558)

ทางโรงพยาบาลทันตกรรม ภายใต้การดำเนินงานของคณะทันตแพทยศาสตร์ ฯ จึงได้จัดบริการฟันเทียมพระราชทาน ระบบประกันสุขภาพถ้วนหน้า ณ คณะทันตแพทยศาสตร์ มศว เพื่อให้บริการแก่ผู้สูงอายุที่มีอายุตั้งแต่ 60 ปีขึ้นไปโดยไม่คิดมูลค่า และจัดบริการทันตกรรมโดยไม่คิดมูลค่า ณ คณะทันตแพทยศาสตร์ มศว จำนวน 2 ครั้งในปีการศึกษา 2558 คือในวันที่ 21 ตุลาคม 2558 และในวันที่ 1 เมษายน 2559 เพื่อให้บริการทางทันตกรรมตามความต้องการของประชาชนในพื้นที่เขตพัฒนา กรุงเทพมหานคร และชุมชน โดยรอบ (dent_5858_3_1.1.1_2 บันทึกความร่วมมือ เพื่อจัดบริการฟันเทียมพระราชทาน ระบบประกัน

สุขภาพถ้วนหน้า dent_5858_3_1.1.1_3 ตารางการจัดกิจกรรมการจัดบริการทันตกรรมเคลื่อนที่ ปีการศึกษา 2558 แสดงการจัดบริการทันตกรรมเคลื่อนที่ เนื่องในวันทันตสาธารณสุข วันที่ 21 ตุลาคม 2558 และการจัดบริการทันตกรรมเนื่องในวันพระราชสมภพ สมเด็จพระเทพรัตนราชสุดาฯ สยามบรมราชกุมารี ในวันที่ 1 เมษายน 2559)

1.1.2 การให้บริการในพื้นที่ในจังหวัดนครนายก

จากเอกสาร “ข้อมูลพื้นฐานความต้องการของชุมชน ในพื้นที่เป้าหมาย ปี 2556 อำเภอองครักษ์ จังหวัดนครนายก และ อำเภอวัฒนานคร จังหวัดสระแก้ว” โดย อาจารย์สมปรารถนา วงศ์บุญหนัก ศูนย์บริการวิชาการแก่ชุมชน (โครงการส่งเสริมและพัฒนาศักยภาพของมหาวิทยาลัยสู่การพัฒนาชุมชนอย่างยั่งยืน 26-28 กรกฎาคม 2556 ณ รอยัลริเวอแควร์ รีสอร์ท แอนด์สปา จังหวัดกาญจนบุรี มหาวิทยาลัยศรีนครินทรวิโรฒ) พบว่าปัญหาพื้นฐานและความต้องการของชุมชนทางด้านสุขภาพ อำเภอองครักษ์ จังหวัดนครนายก นั้น มีผู้สูงอายุที่ช่วยเหลือตัวเองไม่ได้ ร้อยละ 95.28 และยังคงมีประชาชนมีอาการปวดฟันถึง ร้อยละ 32.57 (dent_58_3_1.1.2_1 โครงการส่งเสริมและพัฒนาศักยภาพของมหาวิทยาลัยสู่การพัฒนาชุมชนอย่างยั่งยืน 26-28 กรกฎาคม 2556 ณ รอยัลริเวอแควร์ รีสอร์ท แอนด์สปา จังหวัดกาญจนบุรี มหาวิทยาลัยศรีนครินทรวิโรฒ)

โรงพยาบาลทันตกรรม จึงได้จัดบริการหน่วยทันตกรรมเคลื่อนที่ ภายใต้โครงการหน่วยทันตกรรมพระราชทานในพระบาทสมเด็จพระเจ้าอยู่หัว ให้บริการหน่วยทันตกรรมเคลื่อนที่ในพื้นที่จังหวัดนครนายก จำนวน 2 ครั้ง ณ วัดวังปลาจืด อ. เมือง จ. นครนายก โดยมีผู้รับบริการทันตกรรมทั้งสิ้น 465 ราย และที่โรงเรียนปียชาติพัฒนา ผู้รับบริการทันตกรรมทั้งสิ้น 556 ราย และจัดโครงการ คีนรอยยิ้มแก่ผู้สูงอายุ ให้บริการฟันเทียมทั้งปากแก่ผู้สูงอายุในจังหวัดนครนายก จำนวน 10 ราย ซึ่งเป็นยกระดับคุณภาพชีวิตของผู้สูงอายุให้ดีขึ้นอีกทางหนึ่ง (dent_58_3_1.1.2_2(1) สรุปโครงการทันตกรรมพระราชทานในพระบาทสมเด็จพระเจ้าอยู่หัว ปีงบประมาณ 2559 dent_57_3_1.1.2_2(2) สรุปโครงการบริการวิชาการแก่ชุมชน คณะทันตแพทยศาสตร์ ปีการศึกษา 2558)

นอกจากนี้ ทันตกรรมเคลื่อนที่ ภายใต้โครงการหน่วยทันตกรรมพระราชทานในพระบาทสมเด็จพระเจ้าอยู่หัว ได้ให้บริการวิชาการฯ ตามการร้องขอจากชุมชน ดังปรากฏในหนังสือขอความอนุเคราะห์ในการจัดหน่วยทันตกรรมเคลื่อนที่จากชุมชนที่มีความต้องการการบริการทันตกรรมเคลื่อนที่ (dent_58_3_1.1.3_1 หนังสือขอความอนุเคราะห์ในการจัดหน่วยทันตกรรมเคลื่อนที่จากชุมชนที่มีความต้องการการบริการทันตกรรมเคลื่อนที่จากชุมชนในพื้นที่ต่างๆ)

1.2 มีกำหนดตัวบ่งชี้วัดความสำเร็จในระดับแผนงานโครงการบริการวิชาการแก่สังคม และเสนอกรรมการประจำคณะอนุมัติ

มีกำหนดตัวบ่งชี้วัดความสำเร็จในระดับแผนงานบริการวิชาการฯ ในการจัดทำแผนงานบริการวิชาการฯ ประจำปีการศึกษา 2558

หน่วยงานบริการวิชาการมีแผนการดำเนินงาน และได้นำเสนอแผนต่อที่ประชุมกรรมการคณะทันตแพทยศาสตร์ พิจารณา ครั้งที่ 5/2558 ในวันที่ 19 พฤษภาคม พ.ศ.2559 ได้แก่ (dent_58_3_1.2_1 แผนปฏิบัติการและแผนดำเนินงานบริการวิชาการฯ คณะทันตแพทยศาสตร์ ปีการศึกษา 2558 เพื่อให้คณะกรรมการประจำคณะอนุมัติ)

1.โครงการบริการทันตกรรมเพื่อการเรียนการสอน

เป็นโครงการต่อเนื่องที่ได้ดำเนินการมาตั้งแต่ วันที่ 14 พฤษภาคม พ.ศ. 2540 ถึงปัจจุบัน โดยให้บริการทางวิชาการควบคู่ไปกับการผลิตบัณฑิตทันตแพทย์ ณ คณะทันตแพทยศาสตร์ มศว ประสานมิตร ได้ดำเนินการต่อเนื่องตลอดทุกปีการศึกษาตั้งแต่ ปี 2541-ปัจจุบัน

2.โครงการหน่วยทันตกรรมพระราชทานในพระบาทสมเด็จพระเจ้าอยู่หัว

เป็นการจัดบริการวิชาการโดยใช้งบประมาณจาก งบประมาณแผ่นดิน งบประมาณเงินรายได้ และ งบประมาณจากภายนอก

ให้บริการโดยการประสานความร่วมมือกับชุมชนในการจัดกิจกรรมต่างๆ เช่น หน่วยทันตแพทย์เคลื่อนที่ การออกชุมชนเพื่อสำรวจปัญหาและจัดโครงการส่งเสริมสุขภาพต่างๆร่วมกับชุมชนในหลายพื้นที่

- ทันตกรรมบริการ 1,2,3 เป็นการให้บริการวิชาการและบริการทันตกรรมควบคู่ไปกับการผลิตบัณฑิตทันตแพทย์ในคลินิกการเรียนการสอน ณ คณะทันตแพทยศาสตร์ มศว ประสานมิตร โดยคิดค่าใช้จ่ายตามความเหมาะสม

- ทันตกรรมบริการพิเศษ เป็นการให้บริการวิชาการและบริการทันตกรรมในคลินิก 2 โดยคิดค่าใช้จ่ายตามความเหมาะสม แห่ง ณ คณะทันตแพทยศาสตร์ มศว ประสานมิตร

- ทันตกรรมเคลื่อนที่ เป็นให้บริการวิชาการโดยไม่คิดค่าใช้จ่าย โดยการประสานความร่วมมือกับชุมชนในการจัดกิจกรรมต่างๆ เช่น หน่วยทันตแพทย์เคลื่อนที่ การออกชุมชนเพื่อสำรวจปัญหาและจัดโครงการส่งเสริมสุขภาพต่างๆร่วมกับชุมชนในหลายพื้นที่ โดยมีกิจกรรมที่สอดคล้องกับปัญหา โดยใช้ งบประมาณจาก งบประมาณแผ่นดิน งบประมาณเงินรายได้ และ งบประมาณจากภายนอก ภายใต้ “โครงการหน่วยทันตกรรมพระราชทานในพระบาทสมเด็จพระเจ้าอยู่หัว”

รายการหลักฐาน

1.1 ความสอดคล้องกับ ความต้องการสังคม	dent_58_3_1.1.1_1	แบบสอบถามปัญหาสุขภาพช่องปากของประชาชนในการมารับการรักษาทางทันตกรรม
	dent_58_3_1.1.1_2	บันทึกความร่วมมือ เพื่อจัดบริการฟันเทียมพระราชทาน ระบบประกันสุขภาพถ้วนหน้า
	dent_58_3_1.1.1_3	ตารางการจัดกิจกรรมการจัดบริการทันตกรรมเคลื่อนที่ ปีการศึกษา 2558 แสดงการจัดบริการทันตกรรมเคลื่อนที่เนื่องในวันทันตสาธารณสุข วันที่ 21 ตุลาคม 2558 และการจัดบริการทันตกรรมเนื่องในวันพระราชสมภพ สมเด็จพระเทพรัตนราชสุดาฯ สยามบรมราชกุมารี ในวันที่ 1 เมษายน 2559
	dent_58_3_1.1.2_1	โครงการส่งเสริมและพัฒนาศักยภาพของมหาวิทยาลัยสู่การพัฒนาชุมชนอย่างยั่งยืน 26-28 กรกฎาคม 2556 ณ รอยัลรีเวอแควร์ รีสอร์ท แอนด์สปา จังหวัดกาญจนบุรี
	dent_58_3_1.1.2_2(1)	สรุปโครงการบริการวิชาการแก่ชุมชน ทันตกรรมพระราชทานในพระบาทสมเด็จพระเจ้าอยู่หัวฯ ปีงบประมาณ 2558
	dent_58_3_1.1.2_2(2)	สรุปโครงการบริการวิชาการแก่ชุมชน คณะฯ ปีการศึกษา 2557
	dent_58_3_1.1.3_1	หนังสือขอความอนุเคราะห์ในการจัดหน่วยทันตกรรมเคลื่อนที่จากชุมชนที่มีความต้องการการบริการทันตกรรมเคลื่อนที่ในพื้นที่ต่างๆ
1.2 มีกำหนดตัวบ่งชี้วัด ความสำเร็จในระดับแผน และโครงการบริการวิชาการ แก่สังคม และเสนอ กรรมการประจำคณะอนุมัติ	dent_58_3_1.2_1	แผนปฏิบัติการและแผนดำเนินงานบริการวิชาการฯ คณะทันตแพทยศาสตร์ ปีการศึกษา 2558
	dent_58_3_1.2_2	วาระการประชุมกรรมการคณะครั้งที่ 5/ 2558 ในวันที่วาระที่ 5.1 เรื่องพิจารณาแผนโครงการบริการวิชาการแก่สังคมประจำปีการศึกษา 2558

2 โครงการบริการวิชาการแก่สังคมตามแผน มีการจัดทำแผนการใช้ประโยชน์จากการบริการวิชาการเพื่อให้เกิดผลต่อการพัฒนานักศึกษา ชุมชน หรือสังคม
ผลการดำเนินการ

2.1 โครงการบริการวิชาการแก่สังคม มีการจัดทำแผนการใช้ประโยชน์ โดย ได้กำหนดประเด็นการบูรณาการ การเรียนการสอนและงานวิจัย ดังนี้

1 ด้านความรู้และประสบการณ์ที่นิสิตได้รับ

- 1.1 กิจกรรมมีความสอดคล้องกับเนื้อหาสาระที่เรียน
- 1.2 การร่วมกิจกรรม ทำให้มีความเข้าใจในเนื้อหาวิชาที่เรียนมากขึ้น
- 1.3 ได้รับประสบการณ์ตรงหรือได้เรียนรู้จากกรณีตัวอย่าง/การปฏิบัติงานร่วมกับอาจารย์
- 1.4 ได้รับความรู้และประสบการณ์ที่เป็นประโยชน์ นอกเหนือจากตำราและการเรียนในชั้นเรียน

2.ด้านประโยชน์ที่นิสิตได้รับ

- 2.1สามารถนำความรู้และประสบการณ์ที่ได้รับไปปรับใช้ในการปฏิบัติงานได้
- 2.2 การร่วมโครงการทำให้เรียนรู้การทำงานร่วมกับผู้อื่น
- 2.3 การร่วมกิจกรรมช่วยให้เรียนรู้การทำงานเป็นขั้นตอน

3 ด้านความรู้และประสบการณ์ผู้เข้าร่วมโครงการที่ได้รับ

- 3.1 กิจกรรมมีความสอดคล้องกับการปฏิบัติงาน
- 3.2 สามารถนำความรู้และประสบการณ์จากการร่วมโครงการไปประยุกต์ใช้ในชีวิตประจำวัน
- 3.3 การเข้าร่วมกิจกรรมทำให้เกิดการสร้างเครือข่ายในชุมชน/สังคม
- 3.4 ได้รับความรู้และประสบการณ์ที่เป็นประโยชน์ และสามารถถ่ายทอดความรู้และประสบการณ์แก่ชุมชน/สังคม
- 3.5 สามารถนำความรู้และประสบการณ์จากการเข้าร่วมกิจกรรมมาพัฒนาองค์ความรู้ใหม่

(dent_58_3_2.1_1 ประเด็นการบูรณาการการเรียนการสอนและงานวิจัย ในแผนปฏิบัติการและแผนดำเนินงานบริการวิชาการฯ คณะทันตแพทยศาสตร์ ปีงบประมาณ 2558)

2.2 โครงการบริการวิชาการแก่สังคมประจำปีการศึกษา 2557 ได้เกิดผลต่อการพัฒนานิสิต ชุมชน หรือสังคม ดังนี้

2.2.1 โครงการหน่วยทันตกรรมพระราชทานในพระบาทสมเด็จพระเจ้าอยู่หัวได้มีการนำความรู้และประสบการณ์ จากการบริการวิชาการมาใช้บูรณาการกับ **การเรียนการสอน** ในรายวิชาทันตกรรมภาคสนาม (ททท 612) โดยเน้นการเรียนรู้จากพื้นที่จริง ร่วมกันวิเคราะห์ปัญหาและตั้งโจทย์กับประชาชนและแกนนำในชุมชน เพื่อให้เกิดการแก้ไขปัญหาได้ตรงจุด โดยอยู่บนพื้นฐานของความเป็นไปได้จริงและความยั่งยืน ดังนี้

2.2.1.1 ร่วมกับโรงพยาบาลองค์กรักษ์ และ ศูนย์พัฒนาเด็กเล็ก เทศบาลองค์กรักษ์ จ. นครนายก จัดโครงการ “Puzzle Soap” ขึ้น เพื่อแก้ไขปัญหาสุขอนามัยที่เกิดขึ้นในโรงเรียนแห่งนี้ โดยเน้นให้เด็ก ครู และผู้ปกครอง ตระหนักถึงความสำคัญของการล้างมือที่ถูกต้องเหมาะสม รวมถึงการใช้สบู่ร่วมด้วย เพื่อสุขอนามัยที่ดีและป้องกันโรคติดต่อที่เกิดจากมือที่เป็นพาหะการนำเชื้อโรคเข้าสู่ร่างกาย เช่น โรค มือ เท้าปาก และโรคไข้หวัด เป็นต้น

2.2.1.2 ร่วมกับโรงพยาบาลปากพลี จัดโครงการ “ซ็อนซา ลาเค็ม” เพื่อให้ประชาชนบ้านหนองหัวปลิง มีความรู้และความเข้าใจในการบริโภคอาหารรสเค็มที่มีเกลือ (โซเดียม) ที่ถูกต้อง สามารถนำไปปรับใช้ในชีวิตประจำวันได้อย่างเหมาะสม เพื่อลดความเสี่ยงการเป็นโรคความดันโลหิตสูง

2.2.1.3 ร่วมกับโรงพยาบาลบ้านนา จัดทำโครงการ “ขวดเทพ” เพื่อให้ประชาชนในชุมชนใช้ในการบริหารร่างกายอย่างง่าย สามารถทำได้ที่บ้าน และเป็นสัญลักษณ์มาตรฐานแทนซ็อนซา เพื่อตวงปริมาณ เกลือและน้ำตาลที่ร่างกายควรได้รับในแต่ละวัน ร่วมกับการจัดทำคู่มือการดูแลสุขภาพตนเอง เบื้องต้น และตารางบันทึกข้อมูลสุขภาพ ให้แก่ อสม.ในพื้นที่

นิสิตทันตแพทย์มีความพึงพอใจในการจัดกิจกรรม และประชาชนมีความรู้ทันตสุขศึกษาและการดูแลช่องปากด้วยตัวเองเพิ่มขึ้น (dent_58__3_2.1.1_1 แบบประเมินความสำเร็จของการบูรณาการการเรียนการสอนวิชาทันตกรรมภาคสนามและการบริการวิชาการฯ)

ประเมินการบูรณาการกับด้านการเรียนการสอน รายวิชา ททค 739 ทันตกรรมประดิษฐ์ชั้นสูง จำนวน 4 หน่วยกิต สำหรับนิสิตทันตแพทย์หลังปริญญา หลักสูตรประกาศนียบัตรบัณฑิตสาขาวิชาทันตกรรมคลินิก วิชาเอกทันตกรรมประดิษฐ์ ระดับปริญญาโท ลักษณะของการบูรณาการ ภาควิชาทันตกรรมอนุรักษ์และทันตกรรมประดิษฐ์ ได้นำนิสิตทันตแพทย์หลังปริญญา หลักสูตรประกาศนียบัตรบัณฑิตสาขาวิชาทันตกรรมคลินิก วิชาเอกทันตกรรมประดิษฐ์ ระดับปริญญาโท ร่วมบริการวิชาการ ในโครงการ “คืนรอยยิ้ม” โดย ได้ร่วมบริการวิชาการโดยเป็นผู้ช่วยงานบันทึกข้อมูลในการตรวจช่องปาก และเป็นผู้ช่วยการเตรียมช่องปากเพื่อใส่ฟันปลอม และการแก้ไขฟันปลอมเพื่อให้ผู้ป่วยสามารถนำไปใช้งานทดแทนฟันที่เสียไป นิสิตหลังปริญญา ได้เรียนรู้วิธีการทำงานทันตกรรมประดิษฐ์ในผู้ป่วยที่มีความซับซ้อน และได้เรียนรู้ระบบการทำงาน ของหน่วยทันตกรรม

เคลื่อนที่ งานบริการวิชาการ และ นิสิตมีความพึงพอใจในการจัดประสบการณ์การเรียนรู้ได้ครอบคลุมครบถ้วนตามวัตถุประสงค์ (dent_58_3_2.1.1_2 แบบประเมินความสำเร็จของการบูรณาการ การเรียนการสอนวิชา ทคก 739 และการบริการวิชาการฯ)

2.2.2 งานบริการวิชาการเพื่อสังคมประจำปีการศึกษา 2558 ได้มีการนำความรู้และประสบการณ์ จาก การบริการวิชาการมาใช้ใน งานวิจัย ดังนี้ "Prevalence of Dysglycemia and Its Associated Risk Factors in Thai Dental Patients" by Tantipoj, Chanita; Sakoolnamarka, Serena ; Supa-amornkul, Sirirak; Lohsoonthorn, Vitool; Deerochanawong, Chaicharn ; Khovidhunkit, Siribangon ; Hirsansuthikul, Narin, ในวารสาร Journal of Public Health Dentistry. ส่วนของงาน ทันตกรรมบริการ 1,2,3 ซึ่งเป็นการให้บริการวิชาการและบริการทันตกรรมควบคู่ไปกับการผลิตบัณฑิต ทันตแพทย์ในคลินิกการเรียนการสอน ณ คณะทันตแพทยศาสตร์ มศว (งานวิจัยอ.ศิริวรรณ)

2.2.3 นอกจากนี้ งานบริการวิชาการแก่สังคมประจำปีการศึกษา 2558 ได้เกิดผลต่อการ ชุมชน หรือ สังคม ดังได้แสดงตามหนังสือขอบคุณจากชุมชนที่ส่งถึงคณะฯ พร้อมทั้งเกิดกิจกรรมพัฒนากระบวนการสร้าง เสริมสุขภาพด้วยตนเองของชุมชนต่างๆ (dent_58_3_2.1.3_1 หนังสือขอบคุณจากชุมชน และรายงาน กิจกรรมการส่งเสริมทันตสุขภาพของชุมชน ภายหลังจากการรับบริการวิชาการจากคณะฯ)

รายการหลักฐาน

2. โครงการบริการวิชาการแก่สังคม มีการจัดทำแผนการใช้ประโยชน์จากการบริการวิชาการ เพื่อให้เกิดผลต่อการ พัฒนานิสิต ชุมชน หรือสังคม		
2.1 โครงการบริการ วิชาการแก่สังคม มีการ จัดทำแผนการใช้ ประโยชน์	dent_58_3_2.1_1	ประเด็นการบูรณาการการเรียนการสอนและงานวิจัย ในแผน ปฏิบัติการและแผนดำเนินงานบริการวิชาการฯ คณะทันต แพทยศาสตร์ ปีการศึกษา 2557
2.2 โครงการบริการ วิชาการแก่สังคม ประจำปีการศึกษา 2557 ได้เกิดผล ต่อ การพัฒนานิสิต ชุมชน หรือสังคม	dent_58_3_2.1.1_1	แบบฟอร์ม/แบบประเมิน/ผลสรุปแบบประเมินการบูรณาการ การบริการวิชาการกับการเรียนการสอนวิชา ทคก 739
	dent_58_3_2.1.1_2	ประมวลการสอนวิชา ทคก 739 วิชาทันตกรรมประดิษฐ์ชั้นสูง ปี การศึกษา 2557
	dent_58_3_2.1.1_3	โครงการหน่วยทันตกรรมพระราชทานในพระบาทสมเด็จพระ เจ้าอยู่หัว ปีงบประมาณ 2558 กิจกรรม คีนรอยยิ้มแก่ผู้สูงวัย
	dent_58_3_2.2.1_4	แบบประเมินความสำเร็จของการบูรณาการ การเรียนการสอน วิชา ทคก 739 และการบริการวิชาการฯ

	dent_58_3_2.2_1	เอกสารตีพิมพ์งานวิจัย Journal of Public Health Dentistry.
	dent_58_3_2.2_2	เอกสารตีพิมพ์งานวิจัย วารสารศาสตร์ช่องปากและแม็กซิลโลเฟเชียล
	dent_58_3_2.2.3_1	หนังสือขอบคุณ จากชุมชน และรายงานกิจกรรมการส่งเสริมทันตสุขภาพของชุมชน ภายหลังจากการรับบริการวิชาการจากคณะฯ

3. โครงการบริการวิชาการแก่สังคมในข้อ 1 อย่างน้อยต้องมีโครงการที่บริการแบบให้เปล่า

ผลการดำเนินการ

จากข้อ 1 โครงการหน่วยทันตกรรมพระราชทานในพระบาทสมเด็จพระเจ้าอยู่หัว” เป็น โครงการบริการแบบให้เปล่า มีรูปแบบของประสานความร่วมมือกับชุมชนในการจัดกิจกรรมต่างๆ เช่น หน่วยทันตแพทย์เคลื่อนที่ การออกชุมชนเพื่อสำรวจปัญหาและจัดโครงการส่งเสริมสุขภาพต่างๆร่วมกับชุมชนในหลายพื้นที่ โดยกิจกรรมที่เกิดขึ้น เป็นการตอบโจทยของปัญหาที่เกิดขึ้นในชุมชนอย่างแท้จริง โดยใช้งบประมาณจาก งบประมาณแผ่นดิน งบประมาณเงินรายได้ และ งบประมาณจากภายนอก ดังปรากฏในหนังสือขอบคุณจากชุมชน (dent_58_3_3_1หนังสือขอบคุณ การบริการวิชาการฯ แบบให้เปล่าจากชุมชน)

รายการหลักฐาน

dent_58_3_3_1	หนังสือขอบคุณ การบริการวิชาการเพื่อสังคมแบบให้เปล่าจากชุมชน
---------------	---

4 ประเมินความสำเร็จตามตัวบ่งชี้ของแผนและโครงการบริการวิชาการแก่สังคมในข้อ 1 และนำเสนอกรรมการประจำคณะ เพื่อพิจารณา

ผลการดำเนินการ

มีการดำเนินการ ดังนี้

เมื่อสิ้นสุดปีการศึกษา ได้แจ้งสรุปผลการดำเนินงานตามตัวบ่งชี้ ของหน่วยบริการวิชาการเพื่อสังคม ประจำปีการศึกษา 2557 ในการประชุมคณะกรรมการคณะครั้งที่ วาระที่ 5.1.3 สรุปผลการดำเนินงานหน่วยบริการวิชาการเพื่อสังคม ปีการศึกษา 2557 โดยคณะกรรมการประจำคณะเสนอให้ “การบริการวิชาการในปีการศึกษา 2558 เน้นเป้าหมายการส่งเสริมคุณภาพชีวิตผู้สูงอายุในจังหวัดนครนายกและสระแก้ว รวมทั้งขยายงานทันตกรรมป้องกันในรูปแบบต่างๆในเขตกรุงเทพมหานคร ร่วมกับงานส่งเสริมสุขภาพที่เป็นองค์รวม” (dent_58_3_4_1รายงานการประชุมคณะกรรมการคณะครั้งที่ 5.1.3 dent_57_3_4_2 สรุปผลการดำเนินงานหน่วยบริการวิชาการเพื่อสังคม ปีการศึกษา 2557)

และเมื่อสิ้นสุดปีการศึกษา 2558 ได้แจ้งสรุปผลการดำเนินงานตามตัวบ่งชี้ ของหน่วยบริการวิชาการเพื่อสังคม ประจำปีการศึกษา 2558 ในการประชุมคณะกรรมการคณะครั้งที่ 4.6.1 สรุปผลการดำเนินงานหน่วยบริการวิชาการฯ ปีการศึกษา 2558 โดยคณะกรรมการประจำคณะเสนอให้ “ในปีการศึกษา 2559 ยังคงควรเน้นเป้าหมายการส่งเสริมคุณภาพชีวิตผู้สูงอายุในจังหวัดนครนายกโดยเพิ่มจำนวนให้ผู้สูงอายุในชุมชนเข้าถึงบริการมากขึ้น รวมถึงทันตกรรมป้องกันในเด็กนักเรียนและบริการตรวจฟันในโรงเรียน และงานทันตกรรมให้แก่ประชาชนในชุมชนในเขตรอบๆ มศว รวมทั้งขยายงานทันตกรรมป้องกันในรูปแบบต่างๆ ร่วมกับงานส่งเสริมสุขภาพที่เป็นองค์รวม” (dent_58_3_4_3 รายงานประชุมคณะกรรมการคณะครั้งที่ 4/2558 ในวันที่ วาระที่ dent_57_3_4_4 สรุปผลการดำเนินงานหน่วยบริการวิชาการเพื่อสังคมปีการศึกษา 2558)

รายการหลักฐาน

4.ประเมินความสำเร็จตามตัวบ่งชี้ของแผนและโครงการบริการวิชาการแก่สังคมในข้อ 1 และนำเสนอกรรมการประจำคณะพิจารณา		
	dent_58_3_4_1	วาระการประชุมคณะกรรมการคณะครั้งที่ 4/2557 ในวันที่ 9 เมษายน 2557 วาระที่ 5.1.1 สรุปผลการดำเนินงานหน่วยบริการวิชาการเพื่อสังคม ปีการศึกษา 2556 และรับข้อเสนอแนะในการปรับปรุงโครงการบริการวิชาการของคณะฯเพื่อรับข้อเสนอแนะในการปรับปรุง
	dent_58_3_4_2	สรุปโครงการบริการวิชาการเพื่อสังคมของคณะฯ ปีการศึกษา 2557
	dent_58_3_4_3	วาระการประชุมคณะกรรมการคณะครั้งที่ สรุปผลการดำเนินงานหน่วยบริการวิชาการปีการศึกษา 2558 และรับข้อเสนอแนะในการปรับปรุงโครงการบริการวิชาการของคณะฯเพื่อรับข้อเสนอแนะในการปรับปรุง
	dent_58_3_4_4	สรุปโครงการบริการวิชาการเพื่อสังคมของคณะฯ ปีการศึกษา 2558

5 .นำผลการประเมินตามข้อ 4 มาปรับปรุงแผนหรือพัฒนาการให้ บริการวิชาการสังคม

ผลการดำเนินการ

ได้นำข้อเสนอแนะในการปรับปรุงโครงการบริการวิชาการของคณะฯเพื่อรับข้อเสนอแนะในการปรับปรุง ในปีการศึกษา 2557 ที่คณะกรรมการประจำคณะเสนอให้ “การบริการวิชาการในปีการศึกษา 2558 เน้นเป้าหมายการส่งเสริมคุณภาพชีวิตผู้สูงอายุในจังหวัดนครนายกและสระแก้ว รวมทั้งขยายงานทันตกรรมป้องกันในรูปแบบต่างๆในเขตกรุงเทพมหานคร ร่วมกับงานส่งเสริมสุขภาพที่เป็นองค์รวมในการจัดทำแผน

โครงการบริการวิชาการเพื่อสังคมของคณะฯ ปีการศึกษา 2558 โดยโครงการหน่วยทันตกรรมพระราชทาน ในพระบาทสมเด็จพระเจ้าอยู่หัว ได้จัดกิจกรรม ตามข้อเสนอแนะดังนี้

- 1) เพื่อส่งเสริมคุณภาพชีวิตผู้สูงอายุในจังหวัดนครนายก
 - กิจกรรมคืนรอยยิ้มแก่ผู้สูงวัย ให้บริการฟื้นฟูสภาพช่องปากแก่ผู้สูงอายุใน อำเภอองครักษ์ จังหวัดนครนายก ระหว่าง วันที่ 20 เมษายน – 11 มิถุนายน 2558
- 2) ขยายงานทันตกรรมป้องกันในรูปแบบต่างๆในเขตกรุงเทพมหานคร ร่วมกับงานส่งเสริมสุขภาพที่เป็นองค์รวม
 - กิจกรรมส่งเสริมทันตสุขภาพและแก้ไขปัญหาเชิงบูรณาการ เพื่อ พัฒนาศักยภาพของชุมชนอย่างมีส่วนร่วม ร่วมกันชุมชนในจังหวัดนครนายก โดยเป็นกิจกรรมที่เกิดขึ้นเกิดจากชุมชนเอง ให้ชุมชนร่วมกันตอบโจทย์ปัญหาสุขภาพที่เกิดขึ้นในชุมชน และ ร่วมกันคิดโครงการต่างๆ ที่ชุมชนเป็นผู้คิดและลงมือร่วมกันทำกิจกรรม ระหว่างเดือน มกราคม-มิถุนายน 2558
 - หน่วยทันตกรรมเคลื่อนที่อื่นๆ เพื่อให้บริการตรวจฟัน ทันตกรรมป้องกัน และทันตกรรมอื่นๆแก่นักเรียนในโรงเรียน และประชาชนทั่วไปในพื้นที่ด้อยโอกาสนอกเหนือจากที่กล่าวมา

ได้นำข้อเสนอแนะในการปรับปรุงโครงการบริการวิชาการของคณะฯเพื่อรับข้อเสนอแนะในการปรับปรุง ในปีการศึกษา 2558 ที่คณะกรรมการประจำคณะเสนอให้ “ในปีการศึกษา 2559 ยังคงควรเน้นเป้าหมายการส่งเสริมคุณภาพชีวิตผู้สูงอายุในจังหวัดนครนายกโดยเพิ่มจำนวนให้ผู้สูงอายุในชุมชนเข้าถึงบริการมากขึ้น และเน้นทันตกรรมป้องกันในเด็กนักเรียนและบริการตรวจฟันในโรงเรียน และงานทันตกรรมให้แก่ประชาชนในชุมชนในเขตรอบๆ มศว รวมทั้งขยายงานทันตกรรมป้องกันในรูปแบบต่างๆ ร่วมกับงานส่งเสริมสุขภาพที่เป็นองค์รวม”

ในการจัดทำแผนโครงการบริการวิชาการเพื่อสังคมของคณะฯ ปีการศึกษา 2558 โดยโครงการหน่วยทันตกรรมพระราชทานในพระบาทสมเด็จพระเจ้าอยู่หัว ได้จัดกิจกรรม ตามข้อเสนอแนะดังนี้

- 1) เน้นเป้าหมายการส่งเสริมคุณภาพชีวิตผู้สูงอายุในจังหวัดนครนายกโดยเพิ่มจำนวนกลุ่มเป้าหมายให้เข้าถึงบริการมากขึ้น
- 2) เน้นทันตกรรมป้องกันในเด็กนักเรียนและบริการตรวจฟันในโรงเรียน และงานทันตกรรมให้แก่ประชาชนในชุมชนในเขตรอบๆ มศว รวมทั้งขยายงานทันตกรรมป้องกันในรูปแบบต่างๆ ร่วมกับงานส่งเสริมสุขภาพที่เป็นองค์รวม

กิจกรรมหน่วยทันตกรรมเคลื่อนที่ เพื่อให้บริการวิชาการ ให้ความรู้ บริการตรวจฟัน ในชุมชน ส่งต่อมารับบริการทันตกรรมแก่นักเรียน และประชาชนทั่วไป มารับการรักษา ณ คณะทันตแพทยศาสตร์ มศว

(dent_58_3_5_1 แผนยุทธศาสตร์โครงการบริการวิชาการเพื่อสังคมของคณะฯ ปีการศึกษา 2557

dent_58_3_5_2 แผนยุทธศาสตร์โครงการบริการวิชาการเพื่อสังคมของคณะฯ ปีการศึกษา 2557 ฉบับ

ปรับปรุง) dent_58_3_5_3 ร่างโครงการบริการวิชาการเพื่อสังคม โครงการหน่วยทันตกรรมพระราชทานฯ ปีการศึกษา 2559)

รายการหลักฐาน

5. นำผลการประเมินในข้อ 4 มาปรับปรุงหรือพัฒนาการให้บริการวิชาการแก่สังคม		
	dent_58_3_5_1	แผนยุทธศาสตร์โครงการบริการวิชาการเพื่อสังคมของคณะฯ ปีการศึกษา 2558
	dent_58_3_5_2	แผนยุทธศาสตร์โครงการบริการวิชาการเพื่อสังคมของคณะฯ ปีการศึกษา 2558 (ฉบับปรับปรุง)
	dent_58_3_5_3	ร่างโครงการบริการวิชาการเพื่อสังคม โครงการหน่วยทันตกรรมพระราชทานฯ ปีการศึกษา 2559

6. คณะมีส่วนร่วมในการบริการวิชาการแก่สังคมในระดับสถาบัน

ผลการดำเนินการ

คณะฯ มีส่วนร่วมในการบริการวิชาการแก่สังคมในระดับมหาวิทยาลัย ใน “โครงการหน่วยทันตกรรมพระราชทานในพระบาทสมเด็จพระเจ้าอยู่หัว (บก. 8)” โดยในปีการศึกษา 2558 มีอาจารย์เข้าร่วมกิจกรรมบริการวิชาการฯ ในระดับมหาวิทยาลัย ร้อยละ 93 ของอาจารย์ประจำคณะ ดังนี้

กิจกรรมที่1 กิจกรรมคืนรอยยิ้มแก่ผู้สูงอายุ เป็นการให้บริการฟื้นฟูสภาพช่องปากแก่ผู้สูงอายุในจังหวัดนครนายก ดำเนินการระหว่างวันที่ 10 มีนาคม 2559 - 19 พฤษภาคม 2559 มีอาจารย์ประจำเข้าร่วมกิจกรรมจำนวน 3 ราย

กิจกรรมที่2 กิจกรรมหน่วยทันตกรรมเคลื่อนที่ในพื้นที่เป้าหมาย

กิจกรรม 2.1 ให้บริการทันตกรรมแก่ประชาชนในหน่วยทันตแพทย์เคลื่อนที่ โดยให้บริการตรวจฟันอุดฟัน ขูดหินปูนและถอนฟันให้กับประชาชน ในเขตกรุงเทพมหานครและจังหวัด นครนายก ในเดือนพฤศจิกายน 2558 - มิถุนายน 2559 มีอาจารย์ประจำเข้าร่วมกิจกรรม จำนวน 28 ราย

กิจกรรมที่ 2 .2 หน่วยทันตกรรมพระราชทานถวายเป็นพระราชกุศล เนื่องในวันคล้ายวันพระราชสมภพ สมเด็จพระเทพรัตนราชสุดาฯ สยามบรมราชกุมารี ในวันที่ 1 เมษายน 2559 ณ คณะทันตแพทยศาสตร์ มหาวิทยาลัยศรีนครินทรวิโรฒ ประสานมิตร มีอาจารย์ประจำเข้าร่วมกิจกรรม จำนวน 54 ราย

กิจกรรมที่ 3 กิจกรรมส่งเสริมทันตสุขภาพแก่ประชาชนในชุมชนและแก้ไขปัญหาเชิงบูรณาการ ร่วมกับการบูรณาการการเรียนการสอน มีอาจารย์ประจำเข้าร่วมกิจกรรม จำนวน 2 ราย

กิจกรรมที่ 4 จัดงานเฉลิมพระเกียรติพระบาทสมเด็จพระเจ้าอยู่หัว เนื่องในวันเฉลิมพระชนมพรรษา 5 ธันวาคม ณ อำเภอแม่แจ่ม จ.เชียงใหม่ ระหว่างวันที่ 1-5 ธันวาคม 2558 มีอาจารย์ประจำเข้าร่วมกิจกรรม จำนวน 13 ราย

(dent_58_3_6_1 รายชื่ออาจารย์ผู้เข้าร่วมกิจกรรมโครงการหน่วยทันตกรรมพระราชทานในพระบาทสมเด็จพระเจ้าอยู่หัว (บก. 8) ประจำปีการศึกษา 2558)

รายการหลักฐาน

	dent_58_3_6_1	รายชื่ออาจารย์ผู้เข้าร่วมกิจกรรมโครงการหน่วยทันตกรรมพระราชทานในพระบาทสมเด็จพระเจ้าอยู่หัว (บก. 8) ประจำปีการศึกษา 2558
--	---------------	--

ผลการประเมินตนเอง

เป้าหมาย	ผลการดำเนินงาน		บรรลุเป้าหมาย	คะแนน	หมายเหตุ
	ตัวตั้งตัวหาร	ผลลัพธ์			
5.00 ข้อ	1,2,3,4,5,6	6.00	✓	5.00	

ตัวบ่งชี้ : สกอ.4.1 ระบบและกลไกการทำงานบำรุงศิลปะและวัฒนธรรม

ชนิดของตัวบ่งชี้ : กระบวนการ (P)

การคิดรอบปี ปีการศึกษา

ผู้รับผิดชอบ ผู้ช่วยคณบดีฝ่ายพัฒนาศักยภาพนิสิต เบอร์โทรศัพท์ 0814554602

ผู้รายงานผล ผู้ช่วยคณบดีฝ่ายพัฒนาศักยภาพนิสิต เบอร์โทรศัพท์ 0814554602

ผลการดำเนินการตามเกณฑ์ประเมิน : ชั่ว

1. กำหนดผู้รับผิดชอบในการทำงานบำรุงศิลปะและวัฒนธรรม

ผลการดำเนินการ

ผู้รับผิดชอบหลัก : รองคณบดีฝ่ายบริหาร และผู้ช่วยคณบดีฝ่ายพัฒนาศักยภาพนิสิต มีหน้าที่วางแผนการจัดกิจกรรมที่จะจัดขึ้นในปีการศึกษา 2558 ซึ่งในแต่ละโครงการจะมีอนุกรรมการในการจัดกิจกรรมแต่ละโครงการแยกย่อยอีกที

รายการหลักฐาน

Dent_58_4.1_1.1 โครงการเสื่อกาว์คุณธรรม

Dent_58_4.1_1.2 โครงการสืบสานศิลปะและวัฒนธรรม (ไหว้ครู)

Dent_58_4.1_1.3 โครงการทำงานบำรุงศิลปะและวัฒนธรรม

Dent_58_4.1_1.4 แผนการจัดกิจกรรม ประจำปีการศึกษา 2558

2. จัดทำแผนด้านทำงานบำรุงศิลปะและวัฒนธรรม และกำหนดตัวบ่งชี้วัดความสำเร็จตามวัตถุประสงค์ของแผนรวมทั้งจัดสรรงบประมาณเพื่อให้สามารถดำเนินการได้ตามแผน

ผลการดำเนินการ

คณะทันตแพทยศาสตร์ได้มีแผนการจัดกิจกรรมด้านศิลปะวัฒนธรรมโดยมีวัตถุประสงค์ ได้แก่

1. ส่งเสริม เผยแพร่และคงไว้ซึ่งศิลปะอันดีงาม
2. นิสิตมีจิตสำนึกและความเข้าใจในศิลปะวัฒนธรรม
3. บุคลากรมีจิตสำนึกและความเข้าใจในศิลปะวัฒนธรรม

วัตถุประสงค์ในการจัดกิจกรรม	KPI	ค่าเป้าหมาย
1. ส่งเสริม เผยแพร่ และคงไว้ซึ่ง ศิลปะอันดีงาม	คณะให้ความสำคัญโดยการจัดกิจกรรม ทางศิลปะวัฒนธรรมขึ้นภายในองค์กร	จำนวนกิจกรรมที่แสดงถึงการอนุรักษ์ และส่งเสริมทางศิลปะวัฒนธรรม อย่าง น้อย 3 โครงการ
2. นิสิตมีจิตสำนึกและความเข้าใจใน เรื่องศิลปะวัฒนธรรม	จำนวนนิสิตที่เข้าร่วมกิจกรรมที่คณะจัด ขึ้น การประเมินความมีจิตสำนึกและความ เข้าใจในศิลปะและวัฒนธรรมของนิสิต	มีนิสิตเข้าร่วมกิจกรรม วันไหว้ครู และ เสื่อกาวนาคคุณธรรม ไม่น้อยกว่าร้อยละ 80 ของจำนวนนิสิต ค่าเฉลี่ยของคะแนนประเมินความมี จิตสำนึก และเข้าใจในศิลปะวัฒนธรรม อยู่ในระดับ มาก (คะแนนระดับ 4)
3. บุคลากรมีจิตสำนึกและความ เข้าใจในเรื่องศิลปะวัฒนธรรม	จำนวนบุคลากรที่เข้าร่วมกิจกรรมที่คณะ จัดขึ้น การประเมินความมีจิตสำนึกและความ เข้าใจในศิลปะและวัฒนธรรมของนิสิต	มีบุคลากรเข้าร่วมโครงการ ศิลปะวัฒนธรรม ไม่น้อยกว่าร้อยละ 70 ของจำนวนบุคลากร ค่าเฉลี่ยของคะแนนประเมินความมี จิตสำนึก และเข้าใจในศิลปะวัฒนธรรม อยู่ในระดับ มาก (คะแนนระดับ 4)

รายการหลักฐาน

Dent_58_4.1_2.1 โครงการเสื่อกาวนาคคุณธรรม

Dent_58_4.1_2.2 โครงการสืบสานศิลปะและวัฒนธรรม (ไหว้ครู)

Dent_58_4.1_2.3 โครงการทำนุบำรุงศิลปะและวัฒนธรรม

Dent_58_4.1_2.4 แผนการจัดกิจกรรม ประจำปีการศึกษา 2558

3. กำกับติดตามให้ มีการดำเนินงานตามแผนด้านทำนุบำรุงศิลปะและวัฒนธรรม

ผลการดำเนินการ

คณะทันตแพทยศาสตร์ ได้มีการจัดทำปฏิทินการจัดกิจกรรมด้านทำนุบำรุงศิลปะวัฒนธรรม เพื่อความ สะดวกในการดำเนินการและสามารถจัดกิจกรรมได้ตามแผนกลยุทธ์ที่กำหนดไว้

(Dent_58_4.1_3.1)

ในปีการศึกษา 2558 ได้มีการดำเนินกิจกรรมทางศิลปะวัฒนธรรมเสร็จสิ้นแล้ว จำนวน 3 โครงการ

- 1) โครงการเสื่อกาวนาคคุณธรรม จัดขึ้นในวันที่ 23 ธันวาคม 2558
- 2) โครงการสืบสานศิลปะและวัฒนธรรมไทย (ไหว้ครู) จัดขึ้นในวันที่ 8 กันยายน 2558

3) โครงการทำนุบำรุงศิลปะและวัฒนธรรม จัดขึ้นในวันที่ กรกฎาคม 2558 ถึง มิถุนายน 2559 โดยโครงการทั้งหมดจะมีฝ่ายพัฒนาศักยภาพนิสิตและฝ่ายบริหาร เป็นผู้รับผิดชอบติดตามการดำเนินงานให้เป็นไปตามแผนการจัดกิจกรรมร่วมกัน โดยก่อนจัดกิจกรรมผู้รับผิดชอบโครงการได้มีการนำเรื่องโครงการที่จะจัดเสนอต่อประชุมกรรมการคณะฯล่วงหน้า เพื่อให้มีการประชาสัมพันธ์ไปยังนิสิตและภาควิชาต่างๆ รวมถึงกลุ่มบุคลากรเพื่อเชิญชวนเข้าร่วมกิจกรรม และทำการประชาสัมพันธ์ผ่านจอแสดงภายในลิฟท์โดยสารในคณะฯ เพื่อแจ้งให้ทราบทั่วกัน

รายการหลักฐาน

Dent_58_4.1_3.1 ปฏิทินการจัดโครงการทางศิลปะวัฒนธรรม

4. ประเมินความสำเร็จตามตัวบ่งชี้ที่วัดความสำเร็จตามวัตถุประสงค์ของแผนด้านทำนุบำรุงศิลปะ และ วัฒนธรรม

ผลการดำเนินการ

การดำเนินการ

คณะทันตแพทยศาสตร์ได้จัดทำประเมินแผนการจัดกิจกรรมประจำปีการศึกษา 2558 ในรูปแบบ KPI ดังรายละเอียดดังนี้

วัตถุประสงค์ในการจัดกิจกรรม	KPI	ค่าเป้าหมาย	ผลการดำเนินงาน	ผลสำเร็จตามเป้าหมาย
1. ส่งเสริม เผยแพร่ และคงไว้ซึ่งศิลปะอันดีงาม	คณะให้ความสำคัญ โดยการจัดกิจกรรมทางศิลปะวัฒนธรรม ขึ้นภายในองค์กร	จำนวนกิจกรรมที่แสดง ถึงการอนุรักษ์ และ ส่งเสริมทาง ศิลปะวัฒนธรรม อย่าง น้อย 3 โครงการ	คณะจัดกิจกรรมที่ แสดงถึงการอนุรักษ์ และส่งเสริมทาง ศิลปะวัฒนธรรม จำนวน 3 โครงการ	บรรลุผลสำเร็จ
2. นิสิตมีจิตสำนึกและ ความเข้าใจในเรื่อง ศิลปะวัฒนธรรม	จำนวนนิสิตที่เข้าร่วม กิจกรรมที่คณะจัดขึ้น	มีนิสิตเข้าร่วมกิจกรรม วันไหว้ครู และเสื่อกาวน้ คุนธรรม ไม่น้อยกว่าร้อยละ 80 ของจำนวนนิสิต	จำนวนนิสิตที่เข้าร่วม กิจกรรมเท่ากับร้อยละ 100	บรรลุผลสำเร็จ
	การประเมินความมี จิตสำนึกและความ เข้าใจในศิลปะและ วัฒนธรรมของนิสิต	ค่าเฉลี่ยของคะแนน ประเมินความมีจิตสำนึก และเข้าใจใน ศิลปะวัฒนธรรม อยู่ใน ระดับ มาก (คะแนน ระดับ 4)	ค่าเฉลี่ยของคะแนน ประเมินอยู่ในระดับ 100	บรรลุผลสำเร็จ

วัตถุประสงค์ในการจัดกิจกรรม	KPI	ค่าเป้าหมาย	ผลการดำเนินงาน	ผลสำเร็จตามเป้าหมาย
3. บุคลากรมีจิตสำนึกและความเข้าใจในเรื่องศิลปะวัฒนธรรม	จำนวนบุคลากรที่เข้าร่วมกิจกรรมที่คณะจัดขึ้น การประเมินความมีจิตสำนึกและความเข้าใจในศิลปะและวัฒนธรรมของนิสิต	มีบุคลากรเข้าร่วมโครงการศิลปะวัฒนธรรม ไม่น้อยกว่าร้อยละ 70 ของจำนวนบุคลากร ค่าเฉลี่ยของคะแนนประเมินความมีจิตสำนึกและเข้าใจในศิลปะวัฒนธรรม อยู่ในระดับ มาก (คะแนนระดับ 4)	จำนวนของบุคลากรที่เข้าร่วมโครงการเท่ากับร้อยละ 80 ค่าเฉลี่ยของคะแนนประเมินอยู่ในระดับ 4	บรรลุผลสำเร็จ บรรลุผลสำเร็จ

รายการหลักฐาน

Dent_58_4.1_4.1 ผลการประเมินโครงการเสื่อกาวนคุณธรรม

Dent_58_4.1_4.2 ผลการประเมินโครงการสืบสานศิลปะและวัฒนธรรมไทย (ไหว้ครู)

Dent_58_4.1_4.3 ผลการประเมินโครงการทำนุบำรุงศิลปะและวัฒนธรรม

5 .นำผลการประเมินไปปรับปรุงแผนหรือกิจกรรมด้านทำนุบำรุงศิลปะและวัฒนธรรม

ผลการดำเนินการ

จากผลการประเมินแผนการจัดกิจกรรมทางศิลปะวัฒนธรรม พบว่ากลุ่มอาจารย์ยังมีการเข้าร่วมโครงการทำนุบำรุงศิลปะวัฒนธรรมในบางกิจกรรมไม่มากนัก เช่น กิจกรรมแต่งกายชุดไทยในวันจันทร์และศุกร์ เป็นต้น

รายการหลักฐาน

Dent_58_4.1_5.1 แผนการจัดกิจกรรมทางศิลปะวัฒนธรรม ประจำปีการศึกษา 2559

6. เผยแพร่กิจกรรมหรือการบริการด้านทำนุบำรุงศิลปะและวัฒนธรรมต่อสาธารณชน

ผลการดำเนินการ

คณะทันตแพทยศาสตร์และบุคลากร มีการเผยแพร่ภาพการดำเนินงานโครงการทางศิลปะและวัฒนธรรมในหลายช่องทาง

- เผยแพร่ภาพกิจกรรมผ่านเว็บไซต์ของคณะทันตแพทยศาสตร์ (Dent_58_4.1_6.1)
- เผยแพร่ภาพกิจกรรมผ่านทางแอปพลิเคชันเฟสบุ๊ค SWUDAS (Dent_58_4.1_6.2)
- เผยแพร่ภาพกิจกรรมผ่านทางจอแอลซีดีในลิฟท์โดยสาร (Dent_58_4.1_6.3)

รายการหลักฐาน

Dent_58_4.1_6.1 หน้าเพจการเผยแพร่กิจกรรมผ่านทางเว็บไซต์คณะทันตแพทยศาสตร์

Dent_58_4.1_6.2 หน้าเพจการเผยแพร่กิจกรรมผ่านทางแอปพลิเคชันเฟสบุ๊ค SWUDAS

Dent_58_4.1_6.3 ภาพการ เผยแพร่ภาพกิจกรรมผ่านทางจอแอลซีดีในลิฟท์โดยสาร

7. กำหนดหรือสร้างมาตรฐานด้านศิลปะและวัฒนธรรมซึ่งเป็นที่ยอมรับในระดับชาติ

ผลการดำเนินการ

- ไม่มีผลการดำเนินการ -

ผลการประเมินตนเอง

เป้าหมาย	ผลการดำเนินงาน		บรรลุ เป้าหมาย	คะแนน	หมายเหตุ
	ตัวตั้งตัวหาร	ผลลัพธ์			
6.00 ข้อ	1,2,3,4,5,6	6.00	✓	5.00	

ตัวบ่งชี้ : สกอ. 5.1 การบริหารของคณะเพื่อการกำกับติดตามผลลัพธ์ตามพันธกิจ กลุ่มสถาบันและเอกลักษณ์ของคณะ

ชนิดของตัวบ่งชี้ : กระบวนการ (P)

การคิดรอบปี : ปีการศึกษา

ผลการดำเนินการตามเกณฑ์ประเมิน : ข้อ

ผลการดำเนินงาน

1. **พัฒนาแผนกลยุทธ์จากผลการวิเคราะห์ SWOT โดยเชื่อมโยงกับวิสัยทัศน์ของคณะและสอดคล้องกับวิสัยทัศน์ของคณะ มหาวิทยาลัย รวมทั้งสอดคล้องกับกลุ่มสถาบันและเอกลักษณ์ของคณะ และพัฒนาไปสู่กลยุทธ์ทางการเงินและแผนปฏิบัติการประจำปีตามกรอบเวลา เพื่อให้บรรลุผลตามตัวบ่งชี้และเป้าหมายของแผนกลยุทธ์ และเสนอผู้บริหารระดับมหาวิทยาลัยเพื่อพิจารณาอนุมัติ**

ตั้งแต่ปีงบประมาณ พ.ศ. 2557 คณะทันตแพทยศาสตร์ มหาวิทยาลัยศรีนครินทรวิโรฒ ได้กำหนดใช้แผนกลยุทธ์คณะทันตแพทยศาสตร์ ประจำปี – 2557-2560 (1.1) ซึ่งสอดคล้องกับแผนยุทธศาสตร์ 15 ปีของมหาวิทยาลัยศรีนครินทรวิโรฒต่อมาฝ่ายวางแผนและพัฒนา มหาวิทยาลัยศรีนครินทรวิโรฒ ได้นำผลการปฏิบัติงานตามแผนยุทธศาสตร์ 15 ปีฯ เสนอต่อที่ประชุมสภามหาวิทยาลัยเพื่อพิจารณา และสภามหาวิทยาลัยมีข้อเสนอแนะในการปรับปรุงแก้ไขการดำเนินงานตามแผนฯ พร้อมทั้งเสนอให้ทบทวนแผนกลยุทธ์ของมหาวิทยาลัย ฝ่ายวางแผนและพัฒนาจึงได้ดำเนินการปรับปรุงแผนและสรุปเป็นแผนปฏิบัติการตามแผนยุทธศาสตร์ 15 ปี มหาวิทยาลัยศรีนครินทรวิโรฒ พ.ศ. 2553-2567 (1.2) ดังนั้นเพื่อให้แผนกลยุทธ์ของคณะทันตแพทยศาสตร์มีความสอดคล้องกับแผนปฏิบัติการและแผนยุทธศาสตร์ของมหาวิทยาลัย ทันสมัย และทันต่อสภาพการเปลี่ยนแปลงทางเศรษฐกิจและสังคมของประเทศ ตลอดจนให้หน่วยงานมีการดำเนินงานเป็นไปอย่างมีคุณภาพ เป็นที่ยอมรับ และสามารถตอบสนองสังคมในทิศทางที่ถูกต้องเหมาะสม คณะทันตแพทยศาสตร์ หน่วยงานในสังกัดมหาวิทยาลัย โดยคณะกรรมการบริหารประจำคณะฯ จึงได้กำหนดจัดประชุมทุกหน่วยงาน เพื่อร่วมกันพิจารณาโครงการทบทวนแผนกลยุทธ์และแผนดำเนินการในปีงบประมาณ 2560-2558 ซึ่งจัดขึ้นในวันที่ 2 มิถุนายน 2558 (1.3) และได้มีการวิเคราะห์ข้อมูล SWOT คือ Strengths Weaknesses Opportunities และ Threats ของคณะฯ (1.4) เพื่อนำข้อมูลมาใช้เป็นจุดเริ่มต้นในการปรับแผนกลยุทธ์ของคณะฯ โดยมีการปรับปรุงให้สอดคล้องกับวิสัยทัศน์ของคณะทันตแพทยศาสตร์ (1.5) และแผนยุทธศาสตร์ 15 ปี พ.ศ. 2553-2567 ของมหาวิทยาลัยศรีนครินทรวิโรฒ (1.6) ซึ่งในการปรับปรุงแผนนี้ได้มีผู้บริหาร ตัวแทนจากภาควิชาฯ และตัวแทนจากแต่ละกลุ่มงานในคณะฯ เข้าร่วมประชุมด้วย (1.7)

นอกจากนี้ คณะฯ ได้ทำการทบทวนแผนกลยุทธ์ทางการเงินประจำปีงบประมาณ พ.ศ. 2554-2557 (1.8) โดยมีการปรับปรุงและพัฒนาเป็นแผนกลยุทธ์ทางการเงินประจำปีงบประมาณ พ.ศ. 2558-2561 (1.9) เพื่อให้สอดคล้องกับแผนกลยุทธ์ของคณะฯ และได้ทำการแปลงแผนกลยุทธ์เป็นแผนปฏิบัติการของคณะทันตแพทยศาสตร์ ประจำปีการศึกษา 2558 (1.10) ครบทั้ง 4 พันธกิจของคณะฯ คือ การเรียนการสอน การวิจัย การบริการทางวิชาการ และการทำนุบำรุงศิลปะ

และวัฒนธรรม โดยมีการกำหนดตัวบ่งชี้และค่าเป้าหมายของแผนปฏิบัติการประจำปีที่สอดคล้องกับแผนกลยุทธ์ของคณะฯ และได้นำเสนอเพื่อรับการอนุมัติจากคณะกรรมการประจำคณะฯ ครั้งที่ 5/2558 เมื่อวันที่ 19 พฤษภาคม 2558 (1.11) และได้มีการถ่ายทอดแผนปฏิบัติการประจำปีสู่หน่วยงานย่อยและบุคลากรผ่านทางหัวหน้าภาควิชาฯ และผู้อำนวยการสำนักงานคณบดี

สำหรับการติดตามผลการดำเนินงานตามแผนปฏิบัติการประจำปีนั้น ฝ่ายวางแผนและพัฒนาได้นำเสนอรายงานการติดตามผลการดำเนินงานตามตัวบ่งชี้ของแผนปฏิบัติการ ปีละ 2 ครั้ง ในที่ประชุมคณะกรรมการประจำคณะฯ (1.13) และมีการประเมินผลการดำเนินงานตามตัวบ่งชี้ของแผนกลยุทธ์ในรอบปีการศึกษา 2558 (1.17) โดยนำเสนอต่อคณะกรรมการประจำคณะฯ เพื่อพิจารณาในการประชุมครั้งที่ 4/2559 (1.18) และได้้นำข้อคิดเห็นและข้อเสนอแนะจากคณะกรรมการประจำคณะฯ ซึ่งเสนอให้มีการจัดโครงการสนับสนุนการพัฒนานิสิตตามอัตลักษณ์ของมหาวิทยาลัย เช่น การพัฒนาทักษะการสื่อสาร และหรือเพิ่มการจัดโครงการที่สนับสนุนทักษะการเรียนรู้ในศตวรรษที่ 21 เพื่อให้สอดคล้องกับตัวบ่งชี้ของการประเมินคุณภาพการศึกษาระดับหลักสูตร ไปใช้เป็นข้อมูลประกอบการพิจารณาปรับแผนกลยุทธ์และแผนปฏิบัติการประจำปีของคณะฯ ต่อไป

รายการหลักฐานอ้างอิง

รหัสเอกสาร	รายการเอกสารหลักฐาน
Dent_1.1_1.1	แผนกลยุทธ์คณะทันตแพทยศาสตร์ประจำปี 2557-2560
Dent_1.1_1.2	แผนปฏิบัติการ ตามแผนยุทธศาสตร์ 15 ปี มหาวิทยาลัยศรีนครินทรวิโรฒ (พ.ศ.2553-2567)
Dent_1.1_1.3	โครงการทบทวนแผนกลยุทธ์และแผนดำเนินการในปีงบประมาณ 2558-2560
Dent_1.1_1.4	การวิเคราะห์สภาพแวดล้อม (SWOT) ปี 2558
Dent_1.1_1.5	วิสัยทัศน์ของคณะทันตแพทยศาสตร์
Dent_1.1_1.6	แผนยุทธศาสตร์ 15 ปี (พ.ศ.2553 - 2567) มหาวิทยาลัยศรีนครินทรวิโรฒ
Dent_1.1_1.7	ใบลงนามผู้เข้าร่วมโครงการทบทวนแผนกลยุทธ์และแผนดำเนินการในปีงบประมาณ 2558-2560
Dent_1.1_1.8	แผนกลยุทธ์ทางการเงิน ประจำปี พ.ศ.2554-2557
Dent_1.1_1.9	แผนกลยุทธ์ทางการเงิน ประจำปี พ.ศ.2558-2561
Dent_1.1_1.10	แผนปฏิบัติการคณะทันตแพทยศาสตร์ ประจำปี 2558
Dent_1.1_1.11	รายงานการประชุมคณะกรรมการประจำคณะฯ ครั้งที่ 5/2558 เมื่อวันที่ 19 พฤษภาคม พ.ศ.2558
Dent_1.1_1.12	โครงการทบทวนแผนกลยุทธ์และแผนดำเนินการในปีงบประมาณ 2558-2560 ในวันที่ 2 มิถุนายน พ.ศ.2558

Dent_1.1_1.13	รายงานการติดตามผลการดำเนินงานตามตัวบ่งชี้ของแผนปฏิบัติการ ประจำปี 2558 ครั้งที่ 1
Dent_1.1_1.14	รายงานการประชุมคณะกรรมการประจำคณะฯ ครั้งที่ 5/2558 เมื่อวันที่ 19 พฤษภาคม พ.ศ. 2558.
Dent_1.1_1.15	รายงานการติดตามผลการดำเนินงานตามตัวบ่งชี้ของแผนปฏิบัติการ ประจำปี 2558 ครั้งที่ 2
Dent_1.1_1.16	รายงานการประชุมคณะกรรมการประจำคณะฯ ครั้งที่ 10/2558 เมื่อวันที่ 13 ตุลาคม พ.ศ. 2558.
Dent_1.1_1.17	รายงานการประเมินผลตัวบ่งชี้ตามแผนกลยุทธ์ คณะทันตแพทยศาสตร์ ประจำปี พ.ศ.2558
Dent_1.1_1.18	รายงานการประชุมคณะกรรมการประจำคณะฯ ครั้งที่ 4/2559 เมื่อวันอังคารที่ 19 เมษายน พ.ศ.2558
Dent_1.1_1.19	รายงานการประชุมคณะกรรมการประจำคณะฯ ครั้งที่ 4/2559 เมื่อวันอังคารที่ 19 เมษายน 2559

2. ดำเนินการวิเคราะห์ข้อมูลทางการเงินที่ประกอบไปด้วยต้นทุนต่อหน่วยในแต่ละหลักสูตร สัดส่วนค่าใช้จ่ายเพื่อพัฒนานิสิต อาจารย์ บุคลากร การจัดการเรียนการสอนอย่างต่อเนื่อง เพื่อวิเคราะห์ความคุ้มค่าของการบริหารหลักสูตร ประสิทธิภาพ ประสิทธิผลในการผลิตบัณฑิต และโอกาสในการแข่งขัน

ปัจจุบันการคำนวณต้นทุนต่อผลผลิต เป็นเครื่องมือหนึ่งที่ใช้ในการดำเนินการวางแผนของมหาวิทยาลัยหรือหน่วยงานภาครัฐ โดยให้มีการกำกับติดตามส่งเสริมสนับสนุนให้ทุกหน่วยงานดำเนินการวิเคราะห์ข้อมูลทางการเงิน (2.1) ที่ประกอบไปด้วยค่าใช้จ่ายในแต่ละรายวิชา (2.2) และค่าใช้จ่ายในแต่ละหลักสูตร(2.3) การแสดงผลสัดส่วนค่าใช้จ่าย (2.4) เพื่อพัฒนานักศึกษา อาจารย์ บุคลากร การจัดการเรียนการสอนอย่างต่อเนื่อง เพื่อวิเคราะห์ความคุ้มค่าของการบริหารหลักสูตรมีการวิเคราะห์ประสิทธิภาพในการผลิตบัณฑิต (2.5) วิเคราะห์ประสิทธิผลในการผลิตบัณฑิต (2.6) ตลอดจนโอกาสในการแข่งขัน(2.7) สำหรับในปีการศึกษา พ.ศ. 2558 คณะทันตแพทยศาสตร์ มหาวิทยาลัยศรีนครินทรวิโรฒ ได้ดำเนินการคำนวณต้นทุนต่อหน่วยในแต่ละหลักสูตร (2.8) เพื่อรองรับการประเมินคุณภาพการศึกษาภายใน ประจำปีการศึกษา 2558 ดังรายละเอียด

2.1 คณะทันตแพทยศาสตร์ มีการวิเคราะห์ความคุ้มค่าของการบริหารหลักสูตร ดังนี้

สัดส่วนของค่าธรรมเนียมการศึกษาตลอดหลักสูตรต่อหน่วย (คน) หารด้วยต้นทุนต่อหน่วย (คน)

2.1.1 หลักสูตรทันตแพทยศาสตร์บัณฑิต เท่ากับ $288,000/4,171,577.75 = 0.06$

2.1.2 ประกาศนียบัตรบัณฑิต สาขาวิชาทันตกรรมคลินิก เท่ากับ $60,000/779,349.16 = 0.07$

2.1.3 หลักสูตรวิทยาศาสตร์มหาบัณฑิต สาขาพันธุกรรมคลินิก เท่ากับ

$$120,000/1,137,428.46 = 0.10$$

2.1.4 หลักสูตรวิทยาศาสตร์มหาบัณฑิต สาขาพันธุกรรมทั่วไป เท่ากับ

$$120,000/351,141.11 = 0.34$$

ซึ่งทั้ง 4 หลักสูตรของคณะทันตแพทยศาสตร์ มีค่าสัดส่วนของค่าธรรมเนียมการศึกษาตลอดหลักสูตรต่อหน่วย(คน) น้อยกว่า 1 จึงยังไม่คุ้มค่า

ผลต่างระหว่างค่าธรรมเนียมการศึกษาตลอดหลักสูตรต่อหน่วย (คน) ลบด้วยต้นทุนต่อหน่วย (คน)

2.1.1 หลักสูตรทันตแพทยศาสตรบัณฑิต เท่ากับ -3,883.577.75

2.1.2 ประกาศนียบัตรบัณฑิต สาขาวิชาพันธุกรรมคลินิก เท่ากับ -719,349.16

2.1.3 หลักสูตรวิทยาศาสตร์มหาบัณฑิต สาขาพันธุกรรมคลินิก เท่ากับ -1,017,428.46

2.1.4 หลักสูตรวิทยาศาสตร์มหาบัณฑิต สาขาพันธุกรรมทั่วไป เท่ากับ -231,141.11

ซึ่งทั้ง 4 หลักสูตรของคณะทันตแพทยศาสตร์ มีผลต่างระหว่างค่าธรรมเนียมการศึกษาตลอดหลักสูตรต่อหน่วย(คน) น้อยกว่า 0 จึงยังไม่คุ้มค่า

2.2 มีการวิเคราะห์ประสิทธิภาพในการผลิต ดังนี้

ตารางที่ 1 การแสดงประสิทธิภาพในการผลิตบัณฑิต จำแนกเปรียบเทียบกับคู่แข่ง

หลักสูตร	ต้นทุนต่อหน่วย(คน) ของ ทันตฯ มศว	ต้นทุนต่อหน่วย(คน) ของ ทันตฯ มน. (คู่แข่ง)	ผลเปรียบเทียบ สูง/ต่ำกว่า คู่เทียบ
ทันตแพทยศาสตรบัณฑิต	4,171,577.75	699,776.30	สูงกว่าคู่แข่ง
ประกาศนียบัตรบัณฑิต สาขาพันธุกรรมคลินิก	779,349.16	0	-
วิทยาศาสตร์มหาบัณฑิต สาขาพันธุกรรมคลินิก	1,137,428.46	0	-
วิทยาศาสตร์มหาบัณฑิต สาขาพันธุกรรมทั่วไป	351,141.11	273,197.95	สูงกว่าคู่แข่ง

(แสดงผลการเปรียบเทียบต้นทุนต่อหน่วยในแต่ละหลักสูตร (คน) เทียบกับคู่แข่ง)

ผลการวิเคราะห์

1. หลักสูตรทันตแพทยศาสตรบัณฑิต มศว มีต้นทุนต่อหน่วย (คน) เป็น 4,171,577.75 ล้านบาท สำหรับคู่แข่ง มหาวิทยาลัยนเรศวร (มน.) เป็น 699,776.30 บาท ผลเปรียบเทียบเห็นว่า มศว มีต้นทุนต่อหน่วย (คน) สูงกว่าคู่แข่ง อย่างไรก็ตาม ผลการวิเคราะห์ ไม่สามารถชี้ได้ชัดเจนว่า มศว ไม่มีประสิทธิภาพในการผลิตบัณฑิตหลักสูตรทันตแพทยศาสตรบัณฑิต ด้วยปัจจัยของการคิดต้นทุนต่อหน่วยของผลผลิตของแต่ละ

สถาบัน มีความแตกต่างกันหลายด้าน อาทิ ด้านงบประมาณ ด้านจำนวนนิสิต ซึ่งส่งผลกระทบต่อวิธีการ
คำนวณในการคิดต้นทุนต่อหน่วย

2. หลักสูตรประกาศนียบัตรบัณฑิต สาขาทันตกรรมคลินิก โดย มศว มีต้นทุนต่อหน่วย (คน) เป็น 779,349.16 บาท สำหรับคู่เทียบ มหาวิทยาลัยนเรศวร (มน.) ยังไม่เปิดหลักสูตร จึงไม่มีผลเปรียบเทียบ
3. มีหลักสูตรวิทยาศาสตรมหาบัณฑิต สาขาทันตกรรมคลินิก โดย มศว มีต้นทุนต่อหน่วย (คน) เป็น 1,137,428.46 บาท คู่เทียบ มหาวิทยาลัยนเรศวร (มน.) ยังไม่เปิดหลักสูตร จึงไม่มีผลเปรียบเทียบ
4. หลักสูตรวิทยาศาสตรมหาบัณฑิต สาขาทันตกรรมทั่วไป มีต้นทุนต่อหน่วย (คน) เป็น 351,141.11 บาท สำหรับคู่เทียบ มหาวิทยาลัยนเรศวร (มน.) 273,197.95 บาท ผลเปรียบเทียบ เห็นว่า มศว มีต้นทุนต่อหน่วย (คน) สูงกว่าคู่เทียบ บ่งชี้ว่า มศว มีประสิทธิภาพในการผลิตบัณฑิตหลักสูตร วิทยาศาสตรมหาบัณฑิต สาขาทันตกรรมทั่วไป น้อยกว่า มน.

2.3 มีการวิเคราะห์ประสิทธิผลในการผลิตบัณฑิต ประกอบด้วย

- ต้นทุนประสิทธิผลของบัณฑิตที่สำเร็จการศึกษาตามกำหนด เท่ากับ ต้นทุนรวมหารด้วยจำนวนบัณฑิตที่สำเร็จการศึกษา
 1. หลักสูตรทันตแพทยศาสตรบัณฑิต เท่ากับ 685,671.18 ล้านบาท
 2. ประกาศนียบัตรบัณฑิต สาขาวิชาทันตกรรมคลินิก เท่ากับ 138,153.53 บาท
 3. หลักสูตรวิทยาศาสตรมหาบัณฑิต สาขาทันตกรรมคลินิก เท่ากับ 0 บาท
 4. หลักสูตรวิทยาศาสตรมหาบัณฑิต สาขาทันตกรรมทั่วไป เท่ากับ 0 บาท

ตารางที่ 2 แสดงต้นทุนประสิทธิผลของบัณฑิตที่สำเร็จการศึกษาเปรียบเทียบกับคู่เทียบ

หลักสูตร	จำนวนบัณฑิตที่สำเร็จการศึกษาปี 2558 (มศว)	ต้นทุนรวม (มศว)	ผลการวิเคราะห์ (มศว)	จำนวนบัณฑิตที่สำเร็จการศึกษาปี 2558 (มน.)	ต้นทุนรวม (มน.)	ผลการวิเคราะห์(มน.)
ทันตแพทยศาสตรบัณฑิต	59	37,157,620	629,078	52	209,485,034.10	4,028,558.34
ประกาศนียบัตรบัณฑิต สาขาทันตกรรมคลินิก	13	1,649,626	126,894	ไม่เปิดหลักสูตร	ไม่มี	0
วิทยาศาสตรมหาบัณฑิต สาขาทันตกรรมคลินิก	ยังไม่สำเร็จ	1,171,718	ไม่มี	ไม่เปิดหลักสูตร	ไม่มี	0
วิทยาศาสตรมหาบัณฑิต สาขาทันตกรรมทั่วไป	ยังไม่สำเร็จ	84,337	ไม่มี	1	3,529,717.57	3,529,717.57

ผลการวิเคราะห์

1. หลักสูตรทันตแพทยศาสตรบัณฑิต มศว มีต้นทุนรวมเป็น 37,157,620 ล้านบาท หารด้วย จำนวนบัณฑิตที่สำเร็จการศึกษา ปี 2558 จำนวน 59 คน ผลคำนวณเป็น 629,790 ล้านบาท ซึ่ง คู่เทียบคือ มหาวิทยาลัยนเรศวร (มน.) มีต้นทุนรวม 209,485,034.10 ล้านบาท หารด้วยจำนวนบัณฑิตที่สำเร็จการศึกษาในปี 2558 เป็น 52 คน ผลคำนวณเป็น 4,028,558.34 ล้านบาท ซึ่ง มศว มีค่าคำนวณน้อยกว่า คู่เทียบ จึงมีต้นทุนประสิทธิผลดีกว่าคู่เทียบ
2. หลักสูตรประกาศนียบัตรบัณฑิต สาขาทันตกรรมคลินิก มศว มีต้นทุนรวมเป็น 1,649,626 บาท หารด้วยจำนวนบัณฑิตที่สำเร็จการศึกษา ปี 2558 จำนวน 13 คน ผลคำนวณเป็น 126,894 บาท ซึ่ง คู่เทียบคือ มหาวิทยาลัยนเรศวร (มน.) ยังไม่เปิดหลักสูตรดังกล่าว จึงไม่มีผลคำนวณ
3. มีหลักสูตรวิทยาศาสตรมหาบัณฑิต สาขาทันตกรรมคลินิก มศว มีต้นทุนรวมเป็น 1,171,718 ล้านบาท หารด้วย จำนวนบัณฑิตที่สำเร็จการศึกษา ปี 2558 ไม่มี จึงไม่มีผลคำนวณ
4. หลักสูตรวิทยาศาสตรมหาบัณฑิต สาขาทันตกรรมทั่วไป มีต้นทุนรวมเป็น 84,337 บาท หารด้วย จำนวนบัณฑิตที่สำเร็จการศึกษา ปี 2558 จำนวน 0 คน ผลคำนวณเป็น 0 บาท ซึ่งคู่เทียบคือ มหาวิทยาลัยนเรศวร (มน.) มีต้นทุนรวมเป็น 3,529,717.57 ล้านบาท บัณฑิตที่สำเร็จการศึกษา ปี 2558 จำนวน 1 คน ผลคำนวณเป็น 3,529,717.57 ล้านบาท ดังนั้นผลการวิเคราะห์หาต้นทุนประสิทธิผลของบัณฑิตที่มีงานทำ จึงยังบ่งชี้ไม่ชัดเจนถึงความไม่มีประสิทธิผลของบัณฑิต
5. ต้นทุนประสิทธิผลของบัณฑิตจำนวนนิสิตที่มีงานทำ เท่ากับ ต้นทุนรวม หารด้วย จำนวนบัณฑิตที่มีงานทำในปีการศึกษานั้นๆ โดยค่าที่คำนวณมาจะต้องน้อยกว่าคู่เทียบ
 - ต้นทุนประสิทธิผลของบัณฑิตที่มีงานทำเท่ากับ ต้นทุนรวม หารด้วย จำนวนบัณฑิตที่มีงานทำในปีการศึกษานั้นๆ โดยค่าที่คำนวณมาจะต้องน้อยกว่าคู่เทียบ.
 - 1) หลักสูตรทันตแพทยศาสตรบัณฑิต เท่ากับ 629,790 ล้านบาท
 - 2) ประกาศนียบัตรบัณฑิต สาขาวิชาทันตกรรมคลินิก เท่ากับ 126,894 บาท
 - 3) หลักสูตรวิทยาศาสตรมหาบัณฑิต สาขาทันตกรรมคลินิก เท่ากับ 0 บาท
 - 4) หลักสูตรวิทยาศาสตรมหาบัณฑิต สาขาทันตกรรมทั่วไป เท่ากับ 0 บาท

ตารางที่ 3 แสดงต้นทุนประสิทธิผลของบัณฑิตที่มีงานทำ เปรียบเทียบกับคู่แข่ง

หลักสูตร	จำนวนบัณฑิตที่มีงานทำปี 2557 มศว	ต้นทุนรวม (มศว)	ผลวิเคราะห์	จำนวนบัณฑิตที่มีงานทำปี 2557 มน.	ต้นทุนรวม(ม.น.)	ผลวิเคราะห์
ทันตแพทยศาสตรบัณฑิต	59	37,157,620	685,671.18	52	209,485,034.10	4,028,558.34
ประกาศนียบัตรบัณฑิต	13	1,649,626	138,153.53	ไม่เปิดหลักสูตร	ไม่มี	-
ทันตกรรมคลินิก						
วิทยาศาสตรมหาบัณฑิต	ยังไม่สำเร็จ	1,171,718	ไม่มี	ไม่เปิดหลักสูตร	ไม่มี	-
ทันตกรรมคลินิก						
วิทยาศาสตรมหาบัณฑิต	ยังไม่สำเร็จ	84,337	ไม่มี	1	3,529,717.57	3,529,717.57
ทันตกรรมทั่วไป						

ผลการวิเคราะห์

- หลักสูตรทันตแพทยศาสตรบัณฑิต มศว คำนวณโดยต้นทุนรวมเป็น 37,157,620 ล้านบาท หาดด้วยจำนวนบัณฑิตที่มีงานทำ จำนวน 59 คน ผลคำนวณเป็น 629,790 ล้านบาท ซึ่ง คู่เทียบคือ มหาวิทยาลัยนเรศวร (ม.น.) มีต้นทุนรวม 209,485,034.10 ล้านบาท หาดด้วยจำนวนบัณฑิตที่มีงานทำ เป็น 59 คน ผลคำนวณเป็น 4,028,558.34 ล้านบาท ซึ่ง มศว มีค่าคำนวณน้อยกว่า คู่เทียบ จึงมีต้นทุนประสิทธิผลดีกว่า คู่เทียบ
- หลักสูตรประกาศนียบัตรบัณฑิต สาขาทันตกรรมคลินิก มศว มีต้นทุนรวมเป็น 1,649,626 ล้านบาท หาดด้วยจำนวนบัณฑิตที่มีงานทำ จำนวน 13 คน ผลคำนวณเป็น 126,894 บาท ซึ่ง คู่เทียบคือ มหาวิทยาลัยนเรศวร (ม.น.) ยังไม่เปิดหลักสูตรดังกล่าว จึงไม่มีผลคำนวณ
- มีหลักสูตรวิทยาศาสตรมหาบัณฑิต สาขาทันตกรรมคลินิก มศว มีต้นทุนรวมเป็น 1,171,718 ล้านบาท หาดด้วยจำนวนบัณฑิตที่มีงานทำ ซึ่งยังไม่มี จึงไม่มีผลคำนวณ ส่วนคู่เทียบคือ มหาวิทยาลัยนเรศวร (ม.น.) ยังไม่เปิดหลักสูตรดังกล่าว จึงไม่มีผลคำนวณเช่นกัน
- หลักสูตรวิทยาศาสตรมหาบัณฑิต สาขาทันตกรรมทั่วไป มีต้นทุนรวมเป็น 84,337 บาท หาดด้วยจำนวนบัณฑิตที่มีงานทำ โดยในปีการศึกษา 2558 ยังไม่มีบัณฑิตที่สำเร็จการศึกษา จึงไม่มีผลคำนวณ สำหรับคู่เทียบคือ มหาวิทยาลัยนเรศวร (ม.น.) มีต้นทุนรวมเป็น 3,529,717.57 ล้านบาท บัณฑิตที่สำเร็จการศึกษาในปี 2558 จำนวน 1 คน ผลคำนวณเป็น 3,529,717.57 ล้านบาท ดังนั้นผลการวิเคราะห์หาต้นทุนประสิทธิผลของบัณฑิตที่มีงานทำ จึงยังบ่งชี้ไม่ชัดเจนถึงความไม่มีประสิทธิผลของบัณฑิตที่มีงานทำ

2.4 มีการนำผลการวิเคราะห์ข้อ 2.1-2.3 เสนอต่อคณะกรรมการประจำคณะฯ เพื่อพิจารณา (วาระที่ 7/2559 เมื่อวันที่ 12 กรกฎาคม พ.ศ.2559)

รองคณบดีฝ่ายวางแผนพัฒนาและประกันคุณภาพได้นำเสนอการวิเคราะห์ต้นทุนต่อหน่วยคณะทันตแพทยศาสตร์โดยมีวัตถุประสงค์หลักเพื่อใช้ในการวางแผนผลิตบัณฑิตทันตแพทย์ในจำนวนที่เหมาะสม ใช้ทรัพยากรได้อย่างมีประสิทธิภาพสูงสุด ใช้เป็นพื้นฐานในการ

คำนวณต้นทุน ซึ่งได้ดำเนินการคำนวณต้นทุนต่อหน่วยตามวิธีที่มหาวิทยาลัยกำหนด สามารถคำนวณต้นทุนการผลิตบัณฑิตแต่ละหลักสูตรได้ตามรายละเอียดข้างต้น โดยที่ประชุมมีมติเห็นชอบตามเสนอ

รายการหลักฐานอ้างอิง

รหัสเอกสาร	รายการเอกสารหลักฐาน
Dent_2.1_2.1	รายงานต้นทุนรวมในลักษณะ Full Cost
Dent_2.1_2.2	ตารางค่าใช้จ่ายรายวิชา
Dent_2.1_2.3	ตารางค่าใช้จ่ายแต่ละหลักสูตร
Dent_2.1_2.4	ตารางแสดงผลสัดส่วนค่าใช้จ่าย
Dent_2.1_2.5	ตารางแสดงผลประสิทธิภาพการผลิตบัณฑิต
Dent_2.1_2.6	ตารางแสดงผลประสิทธิผลการผลิตบัณฑิต
Dent_2.1_2.7	แบบฟอร์มการกรอกข้อมูลค่าใช้จ่ายต่อหน่วยระดับหลักสูตร
Dent_2.1_2.8	เอกสารรายงานการวิเคราะห์ต้นทุนต่อหน่วย

3. ดำเนินงานตามแผนบริหารความเสี่ยงที่เป็นผลจากการวิเคราะห์และระบุปัจจัยเสี่ยงที่เกิดจากปัจจัยภายนอก หรือปัจจัยที่ไม่สามารถควบคุมได้ที่ส่งผลกระทบต่อการทำงานตามพันธกิจของคณะ และให้ระดับความเสี่ยงลดลงจากเดิม

ผลการดำเนินการ

ในปีงบประมาณ พ.ศ. 2559 คณะทันตแพทยศาสตร์ มหาวิทยาลัยศรีนครินทรวิโรฒ ได้แต่งตั้งคณะกรรมการบริหารความเสี่ยงและควบคุมภายใน ซึ่งประกอบไปด้วย ผู้บริหารคณะฯ ผู้บริหารโรงพยาบาลทันตกรรม ผู้และอำนวยการสำนักงานคณบดี เป็นคณะกรรมการอำนวยการ การบริหารความเสี่ยงและควบคุมภายในระดับคณะ และมีตัวแทนจากคณะกรรมการบริหารหลักสูตร 3 ท่านของแต่ละหลักสูตร ทั้ง 4 หลักสูตรของคณะฯ เป็นคณะกรรมการบริหารความเสี่ยงและควบคุมภายในระดับหลักสูตร

คณะกรรมการอำนวยการ การบริหารความเสี่ยงและควบคุมภายในระดับคณะ มีบทบาทหน้าที่ดังต่อไปนี้

1. กำหนดนโยบายหรือแนวทางในการบริหารความเสี่ยงและควบคุมภายใน ของคณะทันตแพทยศาสตร์
2. วิเคราะห์ความเสี่ยงและระบุประเด็นความเสี่ยงพร้อมทั้งปัจจัยที่ก่อให้เกิดความเสี่ยงที่ส่งผลกระทบต่อความเสียหาย หรือล้มเหลว หรือลดโอกาสที่จะบรรลุเป้าหมายในการบริหารการศึกษา
3. ประเมินโอกาส และผลกระทบของความเสี่ยง และจัดลำดับความเสี่ยงที่ได้จากการวิเคราะห์ ในข้อ 2
4. จัดทำแผนการบริหารความเสี่ยงที่มีความเสี่ยงสูงและควบคุมให้มีการดำเนินการตามแผน

5. ติดตามและประเมินผลการดำเนินงานตามแผน และรายงานต่อสภามหาวิทยาลัยหรือคณะกรรมการประจำคณะทันตแพทยศาสตร์ อย่างน้อยปีละ 1 ครั้ง
6. นำผลการประเมินหรือข้อเสนอแนะจากสภามหาวิทยาลัยหรือคณะกรรมการประจำคณะฯ ไปใช้ในการปรับแผน หรือวิเคราะห์ความเสี่ยงในเชิงปริมาณต่อไป

คณะกรรมการบริหารความเสี่ยงและควบคุมภายในระดับหลักสูตร มีบทบาทหน้าที่ ดังต่อไปนี้

1. วิเคราะห์ความเสี่ยงและระบุประเด็นความเสี่ยงพร้อมทั้งปัจจัยที่ก่อให้เกิดความเสี่ยงที่ส่งผลกระทบต่อให้เกิดความเสียหาย หรือล้มเหลว หรือลดโอกาสที่จะบรรลุเป้าหมายในการดำเนินงานระดับหลักสูตร
2. ประเมินโอกาส และผลกระทบของความเสี่ยง และจัดลำดับความเสี่ยงที่ได้จากการวิเคราะห์ ในข้อ 1
3. จัดทำแผนการบริหารความเสี่ยงที่มีความเสี่ยงสูงและควบคุมให้มีการดำเนินการตามแผน
4. ติดตามและประเมินผลการดำเนินงานตามแผน และรายงานต่อคณะกรรมการประจำคณะทันตแพทยศาสตร์ อย่างน้อยปีละ 1 ครั้ง
5. นำผลการประเมินหรือข้อเสนอแนะจากคณะกรรมการประจำคณะฯ ไปใช้ในการปรับแผน หรือวิเคราะห์ความเสี่ยงระดับหลักสูตร

คณะกรรมการควบคุมภายในและบริหารความเสี่ยง คณะทันตแพทยศาสตร์ มีผู้บริหารระดับสูงที่รับผิดชอบพันธกิจหลักของคณะฯ ร่วมเป็นคณะกรรมการ หรือคณะทำงาน ดังนี้

- | | |
|--|-------------------|
| 1. คณบดีคณะทันตแพทยศาสตร์ | เป็นที่ปรึกษา |
| 2. รองคณบดีฝ่ายวางแผนพัฒนาและประกันคุณภาพ | เป็นประธานกรรมการ |
| 3. รองคณบดีฝ่ายบริหาร | เป็นกรรมการ |
| 4. รองคณบดีฝ่ายวิชาการ | เป็นกรรมการ |
| 5. รองคณบดีฝ่ายบริการวิชาการเพื่อสังคม | เป็นกรรมการ |
| 6. รองคณบดีฝ่ายวิจัยและวิเทศน์สัมพันธ์ | เป็นกรรมการ |
| 7. ผู้ช่วยคณบดีฝ่ายพัฒนาศักยภาพนิสิต | เป็นกรรมการ |
| 8. ผู้ช่วยคณบดีฝ่ายการศึกษา | เป็นกรรมการ |
| 9. ผู้อำนวยการโรงพยาบาลทันตกรรม | เป็นกรรมการ |
| 10. รองผู้อำนวยการโรงพยาบาลทันตกรรม ฝ่ายการรักษา | เป็นกรรมการ |

11. รองผู้อำนวยการโรงพยาบาลทันตกรรม ฝ่ายสนับสนุนการรักษา เป็นกรรมการ
12. หัวหน้าภาควิชาทันตกรรมอนุรักษ์และทันตกรรมประดิษฐ์ เป็นกรรมการ
13. หัวหน้าภาควิชาทันตกรรมทั่วไป เป็นกรรมการ
14. หัวหน้าภาควิชาโสตศูวิทยา เป็นกรรมการ
15. หัวหน้าภาควิชาศัลยศาสตร์และเวชศาสตร์ช่องปาก เป็นกรรมการ
16. หัวหน้าภาควิชาทันตกรรมสำหรับเด็กและทันตกรรมป้องกัน เป็นกรรมการ
17. ผู้อำนวยการสำนักงานคณบดี เป็นกรรมการ

(Dent_5.1_3.1 คำสั่งแต่งตั้งคณะกรรมการบริหารความเสี่ยงและควบคุมภายใน คณะทันตแพทยศาสตร์
ปีงบประมาณ 2559)

ในปีงบประมาณ 2559 คณะกรรมการควบคุมภายในและบริหารความเสี่ยง ได้ทำการวิเคราะห์ และระบุความเสี่ยงในประเด็นต่างๆ ตามบริบทของคณะทันตแพทยศาสตร์ โดยได้พิจารณานำข้อคิดเห็นและข้อเสนอแนะจากที่ประชุมคณะกรรมการประจำคณะฯ ครั้งที่ 6/2558 ซึ่งคณะกรรมการฯ ได้ให้ข้อเสนอแนะเกี่ยวกับกระบวนการวิเคราะห์ และระบุสาเหตุของความเสี่ยงด้วยการใช้ Mind Map และหรือ แผนผังก้างปลา และเสนอว่าควรมีการวิเคราะห์และระบุความเสี่ยงที่อาจเป็นผลมาจากกระบวนการประกันคุณภาพในระดับหลักสูตรด้วย (Dent_5.1_3.2 รายงานการประชุมคณะกรรมการประจำคณะทันตแพทยศาสตร์ ครั้งที่ 6/2558) ซึ่งคณะกรรมการควบคุมภายในและบริหารความเสี่ยงได้นำข้อเสนอแนะดังกล่าวไปใช้ในการปรับปรุงกระบวนการวิเคราะห์และระบุความเสี่ยงสำหรับรอบปีงบประมาณ 2559 (Dent_5.1_3.3 รายงานการประชุมคณะกรรมการควบคุมภายในและบริหารความเสี่ยง ครั้งที่ 5/2558) โดยในปีงบประมาณ 2559 คณะกรรมการฯ ได้สรุปประเด็นความเสี่ยงได้ทั้งหมด 6 ประเด็น ซึ่งสามารถแจกแจงเป็นความเสี่ยงด้านต่างๆ ได้ดังนี้

1. ความเสี่ยงด้านยุทธศาสตร์หรือกลยุทธ์ 3 ประเด็น
 - 1.1 นิสิตไม่ตระหนักถึงการเปลี่ยนแปลงของเกณฑ์การได้รับใบประกอบวิชาชีพจากทันตแพทยสภา ซึ่งมีการเปลี่ยนแปลงใหม่ โดยมีการกำหนดเกณฑ์จำนวนงานขั้นต่ำ ที่นิสิตต้องทำก่อนจบการศึกษา
 - 1.2 อาจารย์ในคณะฯ มีผลงานวิจัยที่ได้รับการตีพิมพ์เผยแพร่ น้อย
 - 1.3 สืบเนื่องจากเกณฑ์การประกันคุณภาพการศึกษาระดับหลักสูตร ที่มีการเปลี่ยนแปลงใหม่ ทำให้คณะฯ มีอุปสรรคในการเปิดหลักสูตรใหม่ เนื่องจาก

จำนวนอาจารย์ที่มีคุณวุฒิและตำแหน่งทางวิชาการที่เหมาะสมในการเป็น
อาจารย์ประจำหลักสูตรมีจำกัด

2. ความเสี่ยงด้านการปฏิบัติงาน 1 ประเด็น

2.1 การสูญหายของแบบบันทึกการรักษาผู้ป่วยของนิสิตทันตแพทย์ ซึ่งใช้ในการรับใบ
ประกอบวิชาชีพทันตกรรม จากทันตแพทยสภา

3. ความเสี่ยงด้านการบริหารและการจัดการหน่วยงาน 2 ประเด็น

3.1 อาจารย์รุ่นใหม่ของคณะฯ มีแนวโน้มที่จะลาออกจากราชการ ทำให้แผนพัฒนากำลัง
อาจารย์ของคณะฯ ไม่เป็นไปตามเป้าหมาย

3.2 ผู้ป่วยล้นล้นในคลินิกทันตกรรมระหว่างการเข้าทำการรักษาในคลินิก

คณะกรรมการฯ ได้ทำการประเมินโอกาสและผลกระทบของความเสี่ยงข้างต้น และจัดลำดับ
ความเสี่ยงตามระดับความเสี่ยงของแต่ละประเด็น ดังแสดงในเอกสารประกอบ (Dent_5.1_3.4 RM 1
การประเมินโอกาส ผลกระทบ และระดับของความเสี่ยง) ทั้งนี้คณะกรรมการฯ ได้ใช้กระบวนการ
วิเคราะห์และระบุสาเหตุที่ก่อให้เกิดความเสี่ยง (ปัจจัยเสี่ยง) ทั้งที่เป็นปัจจัยภายในคณะฯ และปัจจัย
ภายนอกคณะฯ หรือปัจจัยที่ไม่สามารถควบคุมได้ที่ส่งผลกระทบต่อดำเนินงานตามพันธกิจของคณะฯ ใน
ลักษณะแผนผังวิเคราะห์สาเหตุของความเสี่ยง (Mind Map) (Dent_5.1_3.5 แผนผังวิเคราะห์สาเหตุ
ของความเสี่ยง ประจำปีงบประมาณ 2559)

คณะกรรมการฯ ได้ทำการคัดเลือกความเสี่ยงที่มีระดับความเสี่ยงสูง-สูงมาก เพื่อจัดทำแผน
บริหารความเสี่ยง คณะทันตแพทยศาสตร์ ประจำปีงบประมาณ 2559 ดังแสดงในเอกสารประกอบ
(Dent_5.1_3.6 RM 2 แผนบริหารความเสี่ยง คณะทันตแพทยศาสตร์ ประจำปีงบประมาณ 2559)
และมีการดำเนินการตามแผน โดยในแต่ละประเด็นความเสี่ยงนั้นได้มีการกำหนดตัวชี้วัดความเสี่ยงที่
สำคัญ หรือ Key Risk Indicator (KRI) ซึ่งแต่ละฝ่ายที่รับผิดชอบต้องมีการกำหนดผู้รับผิดชอบ เพื่อเก็บ
ข้อมูลตาม KRI ของประเด็นความเสี่ยงนั้น เพื่อรายงานต่อคณะกรรมการควบคุมภายในและบริหาร
ความเสี่ยง เป็นระยะตามเวลาที่กำหนด เพื่อที่คณะกรรมการฯ จะได้ทำการรวบรวมข้อมูลการ
ดำเนินการ ตามแผนบริหารความเสี่ยงและการควบคุมภายใน เพื่อรายงานต่อคณะกรรมการประจำ
คณะฯ (Dent_5.1_3.7 แบบ ปย.2 การรายงานผลการดำเนินการควบคุมภายใน คณะทันต
แพทยศาสตร์ ประจำปีงบประมาณ 2559 รอบ 6 เดือน และรอบ 9 เดือน) และนำส่งหน่วยควบคุม
ภายใน ฝ่ายประกันคุณภาพการศึกษาของมหาวิทยาลัยต่อไป

ในปีงบประมาณ 2559 คณะกรรมการควบคุมภายในและบริหารความเสี่ยงมีการกำกับ
ติดตามผลการดำเนินงานตามแผนบริหารความเสี่ยง ตามตัวชี้วัด (KRI) ที่กำหนดและรายงานผลต่อคณะ

กรรมประจำคณะ เพื่อพิจารณา จำนวน 2 ครั้ง (Dent_5.1_3.7 รายงานผลการดำเนินงานตามแผนบริหารความเสี่ยง (ปย.2) รอบ 6 เดือน และ รอบ 9 เดือน, Dent_5.1_3.8 รายงานการประชุมคณะกรรมการประจำคณะครั้งที่ 4/2559, Dent_5.1_3.9 รายงานการประชุมคณะกรรมการประจำคณะครั้งที่ 7/2559)

โดยในการประชุมคณะกรรมการประจำคณะครั้งที่ 4/2559 เมื่อวันที่ 19 เมษายน 2559 คณะกรรมการฯ ได้ให้ข้อเสนอแนะดังนี้

1. แผนบริหารความเสี่ยงในปีงบประมาณ 2559 นั้น มีประเด็นความเสี่ยงที่มาจากคณะกรรมการระดับหลักสูตรน้อยมาก จึงขอให้คณะกรรมการบริหารความเสี่ยงและควบคุมภายในระดับหลักสูตร เสนอประเด็นนี้ในที่ประชุมคณะกรรมการบริหารหลักสูตร และทำการวิเคราะห์ร่วมกัน เพื่อระบุประเด็นความเสี่ยงที่จำเป็นต้องบริหารจัดการในปีงบประมาณต่อไป

2. เนื่องจากโรงพยาบาลทันตกรรมมีการจัดตั้งคณะกรรมการดำเนินงานด้านความเสี่ยงของโรงพยาบาล อีกชุดหนึ่งแยกต่างหากจากคณะกรรมการบริหารความเสี่ยงและควบคุมภายในของคณะฯ จึงเสนอให้ รองผู้อำนวยการโรงพยาบาลฝ่ายสนับสนุนการรักษา ทำหน้าที่เป็นผู้แทนของโรงพยาบาล เพื่อนำประเด็นความเสี่ยงที่ประเมินแล้วว่า มีระดับความเสี่ยงสูง-สูงมาก เข้ามาเสนอต่อคณะกรรมการควบคุมภายในและบริหารความเสี่ยงของคณะฯ เพื่อระบุเป็นประเด็นความเสี่ยงของคณะฯ ด้วย

ซึ่งจากข้อเสนอแนะดังกล่าว คณะกรรมการควบคุมภายในและบริหารความเสี่ยง ได้นำข้อเสนอแนะดังกล่าวไปหารือในที่ประชุมและได้ข้อสรุปว่าสำหรับการดำเนินงานในรอบปีงบประมาณต่อไป ขอให้ อ.ทพ.วรชน นำประเด็นความเสี่ยงที่ประเมินแล้วว่า มีระดับความเสี่ยงสูง-สูงมาก ของโรงพยาบาลทันตกรรมเข้ามาเสนอต่อคณะกรรมการควบคุมภายในและบริหารความเสี่ยงของคณะฯ เพื่อระบุเป็นประเด็นความเสี่ยงของคณะฯ และขอให้คณะกรรมการบริหารความเสี่ยงและควบคุมภายในระดับหลักสูตร เสนอประเด็นนี้ในที่ประชุมคณะกรรมการบริหารหลักสูตร ทำการวิเคราะห์ร่วมกัน เพื่อระบุประเด็นความเสี่ยงที่จำเป็นต้องบริหารจัดการ และนำเสนอต่อคณะกรรมการควบคุมภายในและบริหารความเสี่ยงของคณะฯ เพื่อระบุเป็นประเด็นความเสี่ยงของคณะฯ ด้วย (Dent_5.1_3.9 รายงานการประชุมคณะกรรมการควบคุมภายในและบริหารความเสี่ยง ครั้งที่ 3/2559)

รายการหลักฐาน

รหัสเอกสาร	รายการเอกสารหลักฐาน
Dent_5.1_3.1	คำสั่งแต่งตั้งคณะกรรมการบริหารความเสี่ยงควบคุมภายใน คณะทันตแพทยศาสตร์ ปีงบประมาณ 2559
Dent_5.1_3.2	รายงานการประชุมคณะกรรมการประจำคณะทันตแพทยศาสตร์ ครั้งที่ 6/2558
Dent_5.1_3.3	รายงานการประชุมคณะกรรมการควบคุมภายในและบริหารความเสี่ยง ครั้งที่ 5/2558

Dent_5.1_3.4	การประเมินโอกาส ผลกระทบ และระดับของความเสี่ยง
Dent_5.1_3.5	แผนผังวิเคราะห์สาเหตุของความเสี่ยง ประจำปีงบประมาณ 2559
Dent_5.1_3.6	แผนบริหารความเสี่ยง คณะทันตแพทยศาสตร์ ประจำปีงบประมาณ 2559
Dent_5.1_3.7	แบบ ปย.2 การรายงานผลการดำเนินการควบคุมภายใน คณะทันตแพทยศาสตร์ ประจำปีงบประมาณ 2559 รอบ 6 เดือน และรอบ 9 เดือน
Dent_5.1_3.8	รายงานการประชุมคณะกรรมการประจำคณะครั้งที่ 4/2559
Dent_5.1_3.9	รายงานการประชุมคณะกรรมการประจำคณะครั้งที่ 7/2559
	รายงานการประชุมคณะกรรมการควบคุมภายในและบริหารความเสี่ยง ครั้งที่ 3/2559

4. บริหารงานด้วยหลักธรรมาภิบาลอย่างครบถ้วนทั้ง 10 ประการ ที่อธิบายการดำเนินงานอย่างชัดเจน

ผลการดำเนินการ

ผู้บริหารคณะทันตแพทยศาสตร์บริหารงานด้วยหลักธรรมาภิบาล โดยคำนึงถึงประโยชน์ของมหาวิทยาลัยและผู้มีส่วนได้ส่วนเสีย ดังนี้

1. หลักประสิทธิผล (Effectiveness) คณะทันตแพทยศาสตร์ มีการกำหนดนโยบายในการติดตามและประเมินผลการดำเนินงานตามตัวชี้วัดของแผนกลยุทธ์ คำรับรองการปฏิบัติงาน ผลประเมินคุณภาพการศึกษาภายใน ของทุกส่วนงานอย่างต่อเนื่อง โดยคณะทันตแพทยศาสตร์มีการนำผลการประเมินคุณภาพการศึกษาในปี พ.ศ 2557 มาปรับปรุงแผนการปฏิบัติงานในปี พ.ศ 2558 และได้มีการติดตามแผนการปฏิบัติงาน และติดตามและประเมินผลการดำเนินงานตามตัวชี้วัดของแผนยุทธศาสตร์แผนกลยุทธ์เป็นประจำในการประชุมกรรมการคณะฯ ส่งผลให้การดำเนินงานในภาพรวมบรรลุผลสำเร็จเป็นอย่างดี โดยได้มีการติดตามการดำเนินงานในการประชุมคณะกรรมการประจำคณะทันตแพทยศาสตร์ ครั้งที่ 10/2558 เมื่อ 13 ตุลาคม 2558 (Dent_5.1_4.1.1)
2. หลักประสิทธิภาพ (Efficiency) คณะทันตแพทยศาสตร์มีการสร้างกลไกการบริหารจัดการภายในคณะให้มีประสิทธิภาพโดยมีการจัดการ และมีการจัดวางระบบการควบคุมภายใน โดยมีการประเมินองค์ประกอบควบคุมภายในและประเมินและปรับปรุงการควบคุมภายในเป็นประจำทุกปี (Dent_5.1_4.2.1 และ Dent_5.1_4.2.1) นอกจากนี้ คณะทันตแพทยศาสตร์ยังมีการควบคุมและติดตามการใช้งบประมาณให้เป็นไปอย่างเหมาะสมและโดยประหยัด และคุ้มค่า โดยจะมีการแจ้งรายงานทางการเงินทั้งในส่วนของงบประมาณแผ่นดินและงบประมาณเงินรายได้เป็นประจำอย่างต่อเนื่องในที่ประชุมกรรมการคณะฯ ในทุกเดือน (Dent_5.1_4.2.2)

3. หลักการตอบสนอง Responsiveness) คณะทันตแพทยศาสตร์มีการให้บริการด้านต่างๆ ตามพันธกิจ ที่สามารถตอบสนองความต้องการของผู้รับบริการและผู้มีส่วนได้ส่วนเสียได้ทุกกลุ่มที่มีความหลากหลายได้เป็นอย่างดี อาทิ การพัฒนาหลักสูตรทั้งระดับปริญญาตรีและระดับบัณฑิตศึกษาให้สอดคล้องกับความต้องการทางด้านการประกอบวิชาชีพและสังคมของผู้ใช้บัณฑิตและของนิสิตอย่างมีคุณภาพและได้มาตรฐาน โดยผลการประเมินความพึงพอใจนายจ้างผู้ใช้บัณฑิตทันตแพทย์ พ.ศ. 2558 อยู่ในเกณฑ์ที่ดี ซึ่งแสดงว่าคณะทันตแพทยศาสตร์สามารถผลิตบัณฑิตทันตแพทย์ที่มีคุณภาพและตรงความต้องการของสังคม (Dent_5.1_4.3.1)

ทั้งนี้ นอกจากพันธกิจด้านการเรียนการสอนแล้ว คณะทันตแพทยศาสตร์ยังได้มีการให้บริการทางการแพทย์ทางทันตกรรมให้กับผู้ป่วย ทั้งในส่วนโครงการบริการทันตกรรม และส่วนพันธกิจด้านบริการวิชาการสู่ชุมชนในรูปแบบการออกหน่วยทันตกรรมพระราชทานในพระบาทสมเด็จพระเจ้าอยู่หัว ซึ่งเป็นการให้บริการทางการแพทย์ทางทันตกรรมแก่ผู้ป่วยในถิ่นทุรกันดารต่างๆ เช่น จังหวัดสระแก้ว จังหวัดนครนายก รวมถึงการออกหน่วยยังประเทศสาธารณรัฐประชาธิปไตยประชาชนลาว อีกด้วย ซึ่งการให้บริการดังกล่าวผู้เข้ารับบริการต่างมีความพึงพอใจในระดับสูง (Dent_5.1_4.3.2)

4. หลักการความรับผิดชอบ (Accountability) คณะทันตแพทยศาสตร์ได้ตระหนักถึงภาระความรับผิดชอบในการปฏิบัติหน้าที่ตามนโยบายและพันธกิจที่กำหนดไว้ เพื่อสนองต่อความคาดหวังของชุมชน สังคม โดยได้มีการบริหารจัดการ และส่งเสริมผลักดันการดำเนินงานด้านต่างๆ ให้บรรลุผลสำเร็จในพันธกิจด้านต่างๆ อาทิ การผลิตบัณฑิตที่มีคุณธรรมและคุณภาพออกไปรับใช้สังคม ซึ่งผลการรายงานผลการสำรวจบัณฑิตที่ได้งานทำ และผลการประเมินบัณฑิตทันตแพทย์ในปี พ.ศ. 2558 อยู่ในเกณฑ์ที่ดี (Dent_5.1_4.4.1) สำหรับด้านพันธกิจด้านการวิจัย คณะทันตแพทยศาสตร์ได้มีการผลิตผลงานวิจัยที่สามารถนำไปใช้ประโยชน์และแก้ปัญหาให้แก่สังคมและชุมชน เช่น การนำไปใช้ประโยชน์เชิงนโยบาย และการนำไปใช้เพื่อตอบสนองวัตถุประสงค์การวิจัย และการนำไปใช้ในด้านการพัฒนาผลิตภัณฑ์ทางทันตกรรม อย่างมากมาย อันเป็นการสะท้อนการพัฒนาการอย่างต่อเนื่องเป็นลำดับของคณะฯ (Dent_5.1_4.4.2) รวมถึง การส่งเสริมให้คณาจารย์มีความรับผิดชอบต่อสังคม และเป็นแบบอย่างที่ดี ดังที่ในปี พ.ศ. 2558 มีอาจารย์ในคณะฯ ได้รับรางวัลเชิดชูเกียรติในระดับประเทศ โดยมีคณาจารย์ได้รับรางวัลทันตแพทย์รุ่นใหม่ที่ดีเด่น จากคณะกรรมการทันตแพทยสภา วาระที่ 7 (Dent_5.1_4.4.3)

5. หลักความโปร่งใส (Transparency) คณะทันตแพทยศาสตร์มีการรายงานสถานภาพทาง การเงิน ผลการดำเนินการโครงการบริการทันตกรรม และผลการดำเนินงานต่างๆของคณะฯ ต่อที่ประชุมคณะกรรมการประจำคณะเป็นประจำทุกเดือน (Dent_5.1_4.2.2) นอกจากนั้น ในการดำเนินการต่างๆของคณะฯ จะมีการตั้งคณะกรรมการซึ่งจะมีตัวแทนจากภาควิชาต่างๆเข้ามามีส่วนร่วมเพื่อความโปร่งใสในการบริหารงาน เช่น กรรมการประหยัดพลังงาน ก็ได้ตัวแทนจากผู้เกี่ยวข้องทุกภาควิชา และ

สำนักงานเลขานุการคณะ มาเป็นคณะกรรมการ (Dent_5.1_4.5.1) ตลอดจนมีการสื่อสารข้อมูล องค์กรอย่างเปิดเผย เช่น การตีพิมพ์การวิจัยจัดจ้จ้งอย่างชัดเจนที่บริเวณโถงชั้น 1 อาคารคณะ ทันตแพทยศาสตร์ และบนเว็บไซต์คณะทันตแพทยศาสตร์ ซึ่งบุคคลทั่วไปสามารถเข้าถึงข้อมูลดังกล่าว อย่างสะดวก และมีความโปร่งใส และยุติธรรม

6. หลักการมีส่วนร่วม (Participation) คณะทันตแพทยศาสตร์มีการเปิดโอกาสให้บุคลากรหรือผู้มีส่วนเกี่ยวข้องเข้ามามีส่วนร่วมในการบริหารจัดการเกี่ยวกับการตัดสินใจในเรื่องต่างๆ มีการให้ผู้แทน คณาจารย์ประจำหน่วยงานเข้าร่วมประชุมในการประชุมกรรมการคณะทุกครั้ง โดยมีการแต่งตั้งใน คณะกรรมการชุดต่างๆและประชุมอย่างต่อเนื่อง ได้แก่ คณะกรรมการกรรมการบริหารคณะทันต แพทยศาสตร์ คณะกรรมการวิชาการ และคณะกรรมการวิจัย เป็นต้น รวมทั้งมีช่องทางารรับฟัง ความคิดเห็นของบุคลากรและผู้มีส่วนได้ส่วนเสียในการบริหารงาน เช่น e-mail หรือ facebook ผู้บริหาร เพื่อใช้ในการบริหารอย่างมีส่วนร่วมต่างๆ (Dent_5.1_4.6.1)

7. หลักการกระจายอำนาจ (Decentralization) ผู้บริหารคณะทันตแพทยศาสตร์ได้มีการกระจาย อำนาจไปยังรองคณบดีฝ่ายต่างๆให้มีส่วนร่วมในการตัดสินใจ หรือมีการมอบอำนาจให้ผู้บริหารส่วน งานต่างๆ มีอำนาจในการบริหารจัดการในหลายด้าน อาทิ การบริหารการเงิน การบริหารพัสดุ การบริหารงานบุคคล การบริหารพันธกิจต่างๆ (Dent_5.1_4.7.1) (Dent_5.1_4.7.2)

8. หลักนิติธรรม (Rule of Law) คณะทันตแพทยศาสตร์มีการใช้อำนาจของกฎหมาย กฎระเบียบ ข้อบังคับในการบริหารงานด้วยความเป็นธรรม ไม่เลือกปฏิบัติ และคำนึงถึงสิทธิเสรีภาพของผู้มีส่วนได้ ส่วนเสีย โดยมีการออกข้อบังคับ ระเบียบ และประกาศของคณะทันตแพทยศาสตร์เพื่อถือปฏิบัติ ร่วมกัน ทั้งนี้ ได้ยึดตามระเบียบและประกาศต่างๆของมหาวิทยาลัยศรีนครินทรวิโรฒ ซึ่งในกรณีมีข้อ ร้องเรียน คณะฯก็มีการดำเนินการสอบข้อเท็จจริง ตามระเบียบมหาวิทยาลัย ตาม พรบ มหาวิทยาลัย ศรีนครินทรวิโรฒ (Dent_5.1_4.8.1)

9. หลักความเสมอภาค (Equity) คณะทันตแพทยศาสตร์มีการบริหารจัดการเพื่อให้บรรลุ วิสัยทัศน์ พันธกิจ นโยบายของคณะ โดยยึดหลักความเสมอภาค ปฏิบัติต่อบุคลากรของคณะทุกคน อย่างเท่าเทียม ไม่มีการแบ่งแยก เช่น การส่งเสริมให้บุคลากรทุกคนได้มีโอกาสในการพัฒนาตนเอง เช่น การลาศึกษาต่อ การจัดสวัสดิการต่างๆ ให้กับบุคลากรของคณะ เช่น สิทธิการลดหย่อนค่า รักษาพยาบาลของบุคลากร คณะทันตแพทยศาสตร์ (Dent_5.1_4.9.1) การใช้ห้องวิจัย เป็นต้น

10. หลักมุ่งเน้นฉันทามติ (Consensus Oriented) คณะทันตแพทยศาสตร์มีการบริหารจัดการโดย มุ่งเน้นฉันทามติ ยึดหลักการของการมีส่วนร่วมทางความคิดซึ่งกันและกัน โดยมีกระบวนการหา ข้อตกลงร่วมกันในการปฏิบัติงานทั้งจากผู้มีส่วนได้ส่วนเสีย และบุคลากรของคณะ โดยเปิดโอกาสให้ บุคลากรของคณะมีโอกาสแสดงความคิดเห็นผ่านช่องทางสื่อสารต่างๆ ทั้งการประชุม

คณะกรรมการประจำคณะ การรับฟังข้อเสนอแนะจากที่ประชุม/สัมมนาต่างๆ เช่น การสัมมนาเพื่อจัดทำแผนยุทธศาสตร์ของคณะ/หน่วยงาน ซึ่งได้รับฟังความเห็นทั้งจากบุคลากรภายในคณะ/หน่วยงาน และผู้มีส่วนได้ส่วนเสีย โดยในปี นี้ คณะฯ ได้จัดโครงการสัมมนาเชิงปฏิบัติการบุคลากรสายสนับสนุนวิชาการ วิชาการ ประจำปี 2559 เรื่อง การปรับปรุงคุณภาพการปฏิบัติงาน ระหว่างวันที่ 25 - 27 พฤษภาคม 2559 ณ คณะทันตแพทยศาสตร์ มหาวิทยาลัยศรีนครินทรวิโรฒ และราวิรินทร์ ปิชิรี รีสอร์ท แอนด์ สปา จังหวัดชลบุรี ขึ้นเพื่อให้เกิดการมีส่วนร่วมในการแสดงความคิดเห็นของบุคลากรในคณะทันตแพทยศาสตร์ (Dent_5.1_4.10.1)

รายการหลักฐาน

รหัสเอกสาร	รายการเอกสารหลักฐาน
Dent_5.1_4.1.1	วาระการประชุมกรรมการคณะเพื่อติดตามแผนแผนการปฏิบัติงานในปี พ.ศ 2558 เดือน 10/2558
Dent_5.1_4.2.1	ปย1 ประเมินองค์ประกอบควบคุมภายใน พ.ศ. 2558
Dent_5.1_4.2.2	ปย2 ประเมินองค์ประกอบควบคุมภายใน พ.ศ. 2558
Dent_5.1_4.2.2	รายงานการประชุมกรรมการคณะฯ เดือน 10/2558 ถึง 4/2559 วาระรายงานทางการเงิน
Dent_5.1_4.3.1	ผลการประเมินความพึงพอใจนายจ้างผู้ใช้บัณฑิตทันตแพทย์ พ.ศ. 2558
Dent_5.1_4.3.2	รายงานสรุปโครงการออกหน่วยทันตกรรมพระราชทาน
Dent_5.1_4.4.1	ผลการสำรวจบัณฑิตที่ได้งานทำ และผลการประเมินบัณฑิตทันตแพทย์ในปี พ.ศ. 2558
Dent_5.1_4.4.2	สรุปรายงานการวิจัยของคณาจารย์ ปี พ.ศ 2558
Dent_5.1_4.4.3	คณาจารย์ได้รับรางวัลทันตแพทย์รุ่นใหม่ที่ดีเด่น จากคณะกรรมการทันตแพทยสภา วาระที่ 7
Dent_5.1_4.5.1	คำสั่งแต่งตั้งคณะกรรมการประหยัดพลังงานคณะทันตแพทยศาสตร์
Dent_5.1_4.6.1	ช่องทางการรับฟังความคิดเห็นของบุคลากรและผู้มีส่วนได้ส่วนเสียในการบริหารงาน
Dent_5.1_4.7.1	คำสั่งแต่งตั้งรองคณบดี_การมอบอำนาจหรือแต่งตั้งให้ผู้บริหารส่วนงานต่างๆมีอำนาจในการบริหารคณะกรรมการชุดต่างๆ
Dent_5.1_4.7.2	การมอบอำนาจให้ผู้บริหารระดับรองลงมา
Dent_5.1_4.8.1	พรบ มหาวิทยาลัยศรีนครินทรวิโรฒ

Dent_5.1_4.9.1	สิทธิลดหย่อนค่ารักษาพยาบาล
Dent_5.1_4.10.1	โครงการสัมมนาคณะ ประจำปี พ.ศ 2559

5. ค้นหาแนวปฏิบัติที่ดีจากความรู้ทั้งหมดที่มีอยู่ในตัวบุคคล ทักษะของผู้มีประสบการณ์ตรง และแหล่งเรียนรู้อื่น ๆ ตามประเด็นความรู้ อย่างน้อยครอบคลุมพันธกิจด้านการผลิตบัณฑิตและด้านการวิจัย จัดเก็บอย่างเป็นระบบโดยเผยแพร่ออกมาเป็นลายลักษณ์อักษรและนำมาปรับใช้ในการปฏิบัติงานจริง
ผลการดำเนินการ

คณะทันตแพทยศาสตร์ มีการจัดตั้งคณะกรรมการจัดการความรู้ คณะทันตแพทยศาสตร์ ประจำปีงบประมาณ พ.ศ. 2559 (Dent_5.1_5.1 คำสั่งแต่งตั้งคณะกรรมการจัดการความรู้ คณะทันตแพทยศาสตร์) ขึ้น โดยคณะกรรมการชุดดังกล่าวมีผู้บริหารคณะฯ ร่วมเป็นคณะทำงาน ดังนี้

- | | |
|---|-----------|
| 1. คณบดี | ที่ปรึกษา |
| 2. รองคณบดีฝ่ายวางแผนพัฒนาและประกันคุณภาพ | ประธาน |
| 3. รองคณบดีฝ่ายวิชาการ | กรรมการ |
| 4. รองคณบดีฝ่ายบริหาร | กรรมการ |
| 5. รองคณบดีฝ่ายวิจัยและวิเทศสัมพันธ์ | กรรมการ |
| 6. ผู้ช่วยคณบดีฝ่ายการศึกษา | กรรมการ |
| 7. ผู้ช่วยคณบดีฝ่ายกิจการนิสิต | กรรมการ |

คณะกรรมการจัดการความรู้ คณะทันตแพทยศาสตร์ มีบทบาทหน้าที่ดังนี้

1. วิเคราะห์ความต้องการและจัดทำแผนการจัดการความรู้ของคณะทันตแพทยศาสตร์
2. ติดตาม รายงานผลการดำเนินการ และประเมินผลการจัดการความรู้ตามแผน
3. รวบรวมความรู้ที่ได้จากการจัดการความรู้ซึ่งเป็นแนวทางปฏิบัติที่ดี มาปรับใช้ให้เป็นประโยชน์ในการปฏิบัติงานจริง
4. เผยแพร่แนวทางปฏิบัติที่ดีให้ผู้เกี่ยวข้องได้ทราบและนำไปปฏิบัติ

คณะกรรมการจัดการความรู้ ได้ร่วมประชุมกันเมื่อวันที่ 23 กันยายน 2558 เพื่อจัดทำแผนการจัดการความรู้ของคณะฯ ประจำปีการศึกษา 2558–2562 (Dent_5.1_5.2 รายงานการประชุมคณะกรรมการจัดการความรู้ ครั้งที่ 1/2558) โดยมีวิสัยทัศน์ พันธกิจ เป้าประสงค์ของแผน และกลยุทธ์ ที่สอดคล้องกับสมรรถนะหลักของคณะฯ และครอบคลุมพันธกิจทั้งด้านการผลิตบัณฑิตและการวิจัย รวมทั้งมีการกำหนดบุคลากรกลุ่มเป้าหมายที่จะพัฒนาความรู้และทักษะอย่างสอดคล้องกัน ดังนี้

วิสัยทัศน์

คณะทันตแพทยศาสตร์ มหาวิทยาลัยศรีนครินทรวิโรฒ เป็นองค์กรต้นแบบทางด้านการบริหารจัดการความรู้

พันธกิจ

1. ส่งเสริมให้เกิดการพัฒนากระบวนการปฏิบัติงานอย่างต่อเนื่อง
2. สร้างวัฒนธรรมการเรียนรู้ตลอดชีวิตและวัฒนธรรมองค์กรให้แก่บุคลากรคณะฯ

เป้าประสงค์ เพื่อพัฒนาคณะทันตแพทยศาสตร์ มหาวิทยาลัยศรีนครินทรวิโรฒ ให้เป็นองค์กรแห่งการเรียนรู้อย่างยั่งยืน

กลยุทธ์

1. ส่งเสริมให้เกิดการจัดการความรู้ในคณะทั้งในกลุ่มบุคลากรสายวิชาการและกลุ่มบุคลากรสายสนับสนุน
2. ส่งเสริมให้มีการนำกระบวนการจัดการความรู้ไปใช้ในการ จัดการเรียนการสอน และภารกิจอื่นๆ ของคณะ
3. ส่งเสริมให้บุคลากรใช้กระบวนการจัดการความรู้เป็นเครื่องมือในการพัฒนาความสามารถในการปฏิบัติงานประจำ

(รายละเอียดดังแสดงในเอกสารประกอบ Dent_5.1_5.3 แผนการจัดการความรู้ คณะทันตแพทยศาสตร์ ปีการศึกษา 2558-2562)

ในปีการศึกษา 2558 คณะทันตแพทยศาสตร์ได้จัดโครงการตามแผนการจัดการความรู้ โดยได้เชิญวิทยากรผู้มีประสบการณ์ตรงมาแบ่งปันความรู้ ประสบการณ์ ทักษะ และแลกเปลี่ยนเรียนรู้กับกลุ่มเป้าหมายที่กำหนดคือ คณาจารย์และบุคลากรในคณะฯ จำนวน 4 โครงการ ดังนี้

1) โครงการจัดการความรู้ในด้านการผลิตบัณฑิต เรื่อง “การเขียนบทความวิชาการภาษาอังกฤษสำหรับทันตแพทย์”

จัดในวันที่ 10 มีนาคม 2559 ณ ห้องประชุมใหญ่ ชั้น 14 เวลา 13.00-16.00 น.

โครงการนี้มีวัตถุประสงค์เพื่อให้นิสิตทันตแพทย์ และคณาจารย์ในคณะฯ สามารถเขียนบทความวิชาการภาษาอังกฤษได้อย่างถูกต้อง และสามารถเขียนบทความเพื่อตีพิมพ์ในวารสารวิชาการระดับนานาชาติได้มากขึ้น

โดยคณะกรรมการฯ ได้เชิญ Dr. Alfredo Villarroel ซึ่งเป็นอาจารย์ที่มีความรู้ความสามารถ และทักษะในการเขียนบทความวิชาการภาษาอังกฤษ และการเขียนบทความวิจัย มาบรรยายและนำการฝึกปฏิบัติการการเขียนบทความวิชาการภาษาอังกฤษ ซึ่งได้รับการตอบรับเป็นอย่างดีจากทั้งคณาจารย์และนิสิตทันตแพทย์ โดยมีจำนวนคณาจารย์และนิสิตที่เข้าร่วมโครงการถึง 80 คน

(Dent_5.1_5.4 โครงการจัดการความรู้เรื่อง การเขียนบทความวิชาการภาษาอังกฤษสำหรับทันตแพทย์)

2) โครงการอบรมทันตแพทยศาสตรศึกษาเรื่อง “การสอบรูปแบบ Objective Structured Clinical Examination (OSCE)”

จัดในวันที่ 28 - 29 เมษายน 2559 ณ ห้องประชุมใหญ่ ชั้น 14 เวลา 9.00-16.00 น.

โครงการนี้วัตถุประสงค์เพื่อให้คณาจารย์ได้มีความรู้ ความเข้าใจ และสามารถออกข้อสอบรูปแบบ Objective Structured Clinical Examination (OSCE) ได้อย่างมีประสิทธิภาพ เนื่องจากทางศูนย์ประเมินและรับรองความรู้ความสามารถในการประกอบวิชาชีพทันตกรรม (ศปท.) จะจัดการสอบในรูปแบบ Objective Structured Clinical Examination (OSCE) เพื่อใช้ในการประเมินนิสิตทันตแพทย์ชั้นปีที่ 6 สำหรับการได้รับใบอนุญาตประกอบวิชาชีพทันตกรรม จึงมีความจำเป็นอย่างยิ่งที่คณาจารย์จะต้องมีความรู้ ความเข้าใจ และสามารถออกข้อสอบรูปแบบ OSCE ได้อย่างเหมาะสม

โครงการนี้ได้รับการตอบรับดีมากจากทั้งคณาจารย์ในคณะฯ และคณาจารย์จากคณะทันตแพทยศาสตร์ มหาวิทยาลัยอื่นๆ ทั่วประเทศ โดยมีผู้เข้าร่วมการอบรมและฝึกปฏิบัติการรวม 70 คน

(Dent_5.1_5.5 โครงการอบรมทันตแพทยศาสตรศึกษาเรื่อง การสอบรูปแบบ Objective Structured Clinical Examination)

3) โครงการอบรมเชิงปฏิบัติการเรื่อง "การจัดทำตัวชี้วัดผลสำเร็จของงานสนับสนุน วิชาการ"

จัดขึ้นในวันที่ 20 มกราคม 2559 ณ ห้องประชุมใหญ่ ชั้น 14 เวลา 13.00-16.00 น.

โครงการนี้วัตถุประสงค์เพื่อให้บุคลากรสายสนับสนุนวิชาการสามารถนำความรู้ไปใช้ในการจัดทำตัวชี้วัดผลการปฏิบัติงานในหน้าที่ของตนเอง และสามารถพัฒนาตัวชี้วัดผลการปฏิบัติงานของบุคลากรสายสนับสนุน วิชาการแต่ละตำแหน่งที่ถูกต้องและครบถ้วน

(Dent_5.1_5.6 โครงการอบรมเชิงปฏิบัติการเรื่อง "การจัดทำตัวชี้วัดผลสำเร็จของงานสนับสนุนวิชาการ")

4) โครงการสัมมนาเชิงปฏิบัติการบุคลากรสายสนับสนุนวิชาการ เรื่อง “การปรับปรุงคุณภาพงานบริการโดย การใช้ระบบการรับรองคุณภาพโรงพยาบาลเป็นเครื่องมือ” จัดขึ้นในวันที่ 25-27 พฤษภาคม 2559 ณ ราวินท์ รา บีช รีสอร์ท แอนด์ สปา จังหวัดชลบุรี

โครงการนี้มีวัตถุประสงค์เพื่อให้บุคลากรสายสนับสนุนวิชาการมีความรู้ความเข้าใจเกี่ยวกับการปรับปรุง คุณภาพการบริการ และ ให้สามารถวิเคราะห์สภาพปัญหา สาเหตุของปัญหา ทางเลือกในการปรับปรุงงาน การ ทดลอง การวัดผล และเพื่อให้บุคลากรสามารถนำไปใช้ในการ ปฏิบัติงานได้

(Dent_5.1_5.7 โครงการสัมมนาเชิงปฏิบัติการบุคลากรสายสนับสนุนวิชาการ เรื่อง “การปรับปรุงคุณภาพ งานบริการโดยใช้ระบบการรับรองคุณภาพโรงพยาบาลเป็นเครื่องมือ”)

ในปีการศึกษา 2557 คณะทันตแพทยศาสตร์ได้จัดโครงการจัดการความรู้ เรื่อง “Update Cariology in Dental School’s Curriculum” ซึ่งได้มีการรวบรวมองค์ความรู้และเผยแพร่สู่กลุ่มเป้าหมาย คือ คณาจารย์ในคณะฯ ซึ่งคณาจารย์ได้มีการนำความรู้ไปใช้ในปรับเนื้อหาในการเรียนการสอนจริงในรายวิชา

ททต 321 พันธกรรมสำหรับเด็ก 1 และรายวิชาทันตกรรมหัตถการ (Dent_5.1_5.8 เอกสารประกอบการสอน รายวิชา ททต 321, รายวิชาทันตกรรมหัตถการ)

คณะกรรมการจัดการความรู้ คณะทันตแพทยศาสตร์ ได้ทำการรวบรวมและสรุปองค์ความรู้ที่ได้จากการจัดโครงการในปีนี้เป็นเอกสาร และไฟล์เอกสาร และได้ทำการเผยแพร่สู่บุคลากรในคณะฯ ผ่านทางเว็บไซต์ ฝายวิชาการของคณะฯ เพื่อให้คณาจารย์สามารถดาวน์โหลดเอกสาร และนำไปใช้ได้โดยสะดวก

คณะกรรมการจัดการความรู้ได้ติดตามผลจากการที่คณาจารย์นำองค์ความรู้และแนวทางปฏิบัติที่ดีไปใช้ รวมถึงปัญหาอุปสรรคจากการนำไปปฏิบัติ โดยผลจากการติดตามพบว่า

- 1) คณาจารย์ที่ได้เข้าร่วมโครงการจัดการความรู้เรื่อง “การเขียนบทความวิชาการภาษาอังกฤษสำหรับทันตแพทย์” นั้นได้รับประโยชน์เป็นอย่างมาก สามารถนำความรู้ที่ได้ไปใช้ในการเขียนบทความวิจัย และบทความวิชาการ ทำให้เขียนได้ถูกต้องตามไวยากรณ์ และมีรูปแบบการเขียนที่เหมาะสมยิ่งขึ้น
- 2) คณาจารย์ที่ได้เข้าร่วมโครงการอบรมทันตแพทยศาสตร์ศึกษาเรื่อง “การสอบรูปแบบ **Objective Structured Clinical Examination (OSCE)**” นั้นมีความรู้ ความเข้าใจเกี่ยวกับกระบวนการสอบ และการออกข้อสอบแบบ **OSCE** มากขึ้น แต่ยังไม่ได้นำความรู้ไปใช้ในการออกข้อสอบจริง
- 3) บุคลากรสายสนับสนุนที่เข้าร่วม โครงการอบรมเชิงปฏิบัติการเรื่อง "การจัดทำตัวชี้วัดผลสำเร็จของงานสนับสนุน วิชาการ" สามารถนำความรู้ไปใช้ในการจัดทำตัวชี้วัดผลการปฏิบัติงานในหน้าที่ของตนเอง แต่ยังไม่มียุทธศาสตร์เชิงประจักษ์ในลักษณะแผนปฏิบัติการ หรือแผนการทำงานประจำปี

(Dent_5.1_5.9 รายงานการประชุมคณะกรรมการจัดการความรู้ ครั้งที่ 4/2559)

คณะกรรมการจัดการความรู้ได้ประเมินความสำเร็จของแผนการจัดการความรู้ในปีการศึกษา 2558 ที่ผ่านมา พบว่า จากตัวบ่งชี้ (KPI) ของแผน 5 ตัวบ่งชี้ สามารถบรรลุผลสำเร็จได้ 4 ตัวบ่งชี้ ดังแสดงในตารางผลการดำเนินงานตามแผนการจัดการความรู้ ปีการศึกษา 2558 (Dent_5.1_5.10 ผลการดำเนินงานตามแผนการจัดการความรู้ ปีการศึกษา 2558, Dent_5.1_5.11 รายงานการประชุมคณะกรรมการจัดการความรู้ ครั้งที่ 4/2559) และได้รายงานผลการประเมินความสำเร็จของแผนต่อที่ประชุมคณะกรรมการประจำคณะ ครั้งที่ 7/2559 ซึ่งที่ประชุมได้มีข้อเสนอแนะให้มีการจัดโครงการจัดการความรู้ในระดับภาควิชาด้วย เนื่องจากในแต่ละภาควิชามีการจัดการอบรม หรืออบรมเชิงปฏิบัติการอยู่อย่างสม่ำเสมออยู่แล้ว จึงควรทำให้เป็นการจัดการความรู้ไปด้วยโดยมีการสรุปองค์ความรู้หรือแนวปฏิบัติที่ดีและทำการเผยแพร่ให้บุคลากรในคณะได้นำไปใช้ ซึ่งจะทำให้เกิดประโยชน์มากขึ้น คณะกรรมการจัดการความรู้จะนำข้อเสนอแนะนี้ไปปรับใช้ในการดำเนินงานในปีการศึกษา 2559 โดยจะประสานงานกับภาควิชาต่างๆ เพื่อจัดโครงการจัดการความรู้ร่วมกัน

(Dent_5.1_5.12 รายงานการประชุมคณะกรรมการประจำคณะ ครั้งที่ 7/2559, Dent_5.1_5.11 รายงานการประชุมคณะกรรมการจัดการความรู้ ครั้งที่ 4/2559)

รายการหลักฐาน

รหัสเอกสาร	รายการเอกสารหลักฐาน
Dent_5.1_5.1	คำสั่งแต่งตั้งคณะกรรมการจัดการความรู้ คณะทันตแพทยศาสตร์
Dent_5.1_5.2	รายงานการประชุมคณะกรรมการจัดการความรู้ ครั้งที่ 1/2558
Dent_5.1_5.3	แผนการจัดการความรู้ คณะทันตแพทยศาสตร์ ปีการศึกษา 2558-2562
Dent_5.1_5.4	โครงการจัดการความรู้เรื่อง การเขียนบทความวิชาการภาษาอังกฤษสำหรับทันตแพทย์
Dent_5.1_5.5	โครงการอบรมทันตแพทยศาสตร์ศึกษาเรื่อง การสอบรูปแบบ Objective Structured Clinical Examination
Dent_5.1_5.6	โครงการอบรมเชิงปฏิบัติการเรื่อง "การจัดทำตัวชี้วัดผลสำเร็จของงานสนับสนุนวิชาการ"
Dent_5.1_5.7	โครงการสัมมนาเชิงปฏิบัติการเรื่อง “การปรับปรุงคุณภาพงานบริการโดยใช้ระบบการรับรองคุณภาพโรงพยาบาลเป็นเครื่องมือ”
Dent_5.1_5.8	เอกสารประกอบการสอนรายวิชา ททต 321
Dent_5.1_5.9	รายงานการประชุมคณะกรรมการจัดการความรู้ ครั้งที่ 4/2559
Dent_5.1_5.10	ผลการดำเนินงานตามแผนการจัดการความรู้ ปีการศึกษา 2558
Dent_5.1_5.11	รายงานการประชุมคณะกรรมการจัดการความรู้ ครั้งที่ 4/2559
Dent_5.1_5.12	รายงานการประชุมคณะกรรมการประจำคณะ ครั้งที่ 7/2559

6. การกำกับติดตามผลการดำเนินงานตามแผนการบริหารและแผนพัฒนาบุคลากรสายวิชาการและสายสนับสนุน

ผลการดำเนินการ

คณะทันตแพทยศาสตร์มีแผนการพัฒนาคณากรทั้งสายวิชาการและสายสนับสนุน โดยมีการนำข้อเสนอแนะจากการประกันคุณภาพการศึกษาในปีที่แล้ว ที่ชี้ให้เห็นว่าคณะไม่มีแผนงานพัฒนาอาจารย์ที่ชัดเจน มาแก้ไขปรับปรุงในปี นี้ โดยคณะได้ทำการประชุมเพื่อวางแผนจัดทำแผนการพัฒนาคณากรขึ้นเพื่อใช้ตั้งแต่ปี พ.ศ. 2559-2563 โดยจัดทำแผนพัฒนาคณากรให้สอดคล้องกับแผนกลยุทธ์และสมรรถนะหลักหรือวัฒนธรรมองค์กรของคณะ (Dent_5.1_6.1) ทั้งนี้ แผนพัฒนาคณากรของคณะฯ มีการระบุตัวบ่งชี้และค่าเป้าหมายที่สะท้อนผลผลิตและผลลัพธ์ มีการประเมินผลความสำเร็จของแผนพัฒนาคณากรตามตัวบ่งชี้ของแผนและนำเสนอต่อคณะกรรมการคณะในเดือนกุมภาพันธ์ พ.ศ. 2559 ก่อนนำไปดำเนินการ (Dent_5.1_6.2)และมีการติดตามการดำเนินงานพร้อมทั้งมีการรายงานต่อคณะกรรมการประจำคณะเพื่อพิจารณาและให้ข้อคิดเห็นและติดตามแผนการดำเนินงานอีกครั้งในเดือน กรกฎาคม 2559 (Dent_5.1_6.3)

รายการหลักฐาน

รหัสเอกสาร	รายการเอกสารหลักฐาน
Dent_5.1_6.1	แผนการพัฒนาคณากร
Dent_5.1_6.2	วาระกรรมการประจำคณะเพื่อพิจารณาแผนการพัฒนาคณากร
Dent_5.1_6.3	วาระกรรมการประจำคณะเพื่อติดตามแผนการพัฒนาคณากร

7. ดำเนินงานด้านการประกันคุณภาพการศึกษาภายในตามระบบและกลไกที่เหมาะสมและสอดคล้องกับพันธกิจและพัฒนาการของคณะที่ได้ปรับให้การดำเนินงานด้านการประกันคุณภาพเป็นส่วนหนึ่งของการบริหารงานคณะตามปกติที่ประกอบด้วย การควบคุมคุณภาพ การตรวจสอบคุณภาพ และการประเมินคุณภาพ

ผลการดำเนินการ

คณะทันตแพทยศาสตร์ได้ดำเนินงานด้านการประกันคุณภาพการศึกษาภายในตามระบบและกลไกที่เหมาะสมและสอดคล้องกับพันธกิจและพัฒนาการของคณะ โดยคณะกรรมการประจำคณะซึ่งนำโดยคณบดีได้มีการกำหนดนโยบายซึ่งให้ความสำคัญกับการดำเนินการเรื่องการประกันคุณภาพการศึกษาภายในเสมอมา (Dent_5.1_7.1 นโยบายการดำเนินงานของคณบดี) คณะทันตแพทยศาสตร์ได้มีการแต่งตั้งคณะกรรมการดำเนินงานด้านประกันคุณภาพและการบริหารความเสี่ยง (Dent_5.1_7.2 เอกสารแต่งตั้งคณะกรรมการดำเนินงานด้านประกันคุณภาพและการบริหารความเสี่ยง) เพื่อเป็นกลไกขับเคลื่อนในการดำเนินงานด้านการประกันคุณภาพของคณะฯ ที่ครบถ้วน โดยมีการจัดทำแผนพัฒนาคุณภาพของคณะฯ ประจำปี มีการติดตามและการจัดทำรายงานการประเมินตนเอง (SAR) ของคณะฯ เสนอต่อคณะกรรมการประจำคณะและมหาวิทยาลัยตามกำหนดเวลาโดยตลอด (Dent_5.1_7.3 รายงานการประชุมคณะกรรมการประจำคณะฯ ครั้งที่ 5/2559, 7/2559) รวมทั้งมีการรายงานข้อมูลอย่างครบถ้วนตามที่กำหนดในระบบ CHE QA online ทุกปีการศึกษา

คณะทันตแพทยศาสตร์มีการจัดทำแผนพัฒนาคุณภาพของคณะฯ ประจำปีการศึกษา 2558 จากผลการประเมินคุณภาพการศึกษาภายใน ประจำปีการศึกษา 2557 (Dent_5.1_7.4 แผนพัฒนาคุณภาพการศึกษาของคณะฯ ประจำปีการศึกษา 2558) โดยได้นำผลการประเมินและข้อเสนอแนะจากคณะกรรมการมาพิจารณา จัดทำแผน และเชื่อมโยงแผนพัฒนาคุณภาพสู่แผนกลยุทธ์และแผนปฏิบัติการประจำปีของคณะฯ ดังแสดงในแผนกลยุทธ์ของคณะทันตแพทยศาสตร์ ประจำปี 2558-2560 และแผนปฏิบัติการประจำปีการศึกษา 2558

รายการหลักฐาน

รหัสเอกสาร	รายการเอกสารหลักฐาน
Dent_สกอ_5.1_7.1	นโยบายของคณบดี
Dent_สกอ_5.1_7.2	เอกสารแต่งตั้งคณะกรรมการดำเนินงานด้านประกันคุณภาพและการบริหารความเสี่ยง
Dent_สกอ_5.1_7.3	รายงานการประชุมคณะกรรมการประจำคณะ ครั้งที่ 5/2559, 7/2559
Dent_สกอ_5.1_7.4	แผนพัฒนาคุณภาพการศึกษาของคณะฯ ประจำปีการศึกษา 2558
Dent_สกอ_5.1_7.5	แผนกลยุทธ์ของคณะทันตแพทยศาสตร์ ประจำปี 2558-2560
Dent_สกอ_5.1_7.6	แผนปฏิบัติการของคณะทันตแพทยศาสตร์ ประจำปี 2558

ผลการประเมินตนเอง

เป้าหมาย	ผลการดำเนินงาน		บรรลุเป้าหมาย	คะแนน	หมายเหตุ
	ตัวตั้งตัวทาร์	ผลลัพธ์			
5.00 ข้อ	1,2,3,4,5,6,7	7.00	✓	5.00	

ตัวบ่งชี้ : สกอ. 5.2 ระบบกำกับการประกันคุณภาพหลักสูตร

ชนิดของตัวบ่งชี้ : กระบวนการ (P)

การคิดรอบปี : ปีการศึกษา

ผลการดำเนินการตามเกณฑ์ประเมิน : ชั่ว

1. มีระบบและกลไกในการกำกับการดำเนินการประกันคุณภาพหลักสูตรให้เป็นไปตามองค์ประกอบ การประกันคุณภาพหลักสูตร

ผลการดำเนินการ

ในปีการศึกษา 2558 คณะทันตแพทยศาสตร์มีการดำเนินงานทั้งสิ้น 4 หลักสูตร ได้แก่

1. หลักสูตรทันตแพทยศาสตรบัณฑิต สาขาวิชาทันตแพทยศาสตร์
2. หลักสูตรวิทยาศาสตร์มหาบัณฑิต สาขาทันตกรรมทั่วไป
3. หลักสูตรวิทยาศาสตร์มหาบัณฑิต สาขาทันตกรรมคลินิก
4. หลักสูตรวิทยาศาสตร์มหาบัณฑิต สาขาวิทยาการช่องปากและแม็กซิลโลเฟเชียล

คณะทันตแพทยศาสตร์ได้ดำเนินการประกันคุณภาพการศึกษาระดับหลักสูตร โดยมีการจัด โครงสร้างฝ่ายวิชาการเพื่อรับผิดชอบในการติดตาม ตรวจสอบ ประเมิน และกระตุ้นให้เกิดการพัฒนาอย่างต่อเนื่อง พร้อมทั้งมีการจัดระบบประกันคุณภาพเพื่อให้หลักสูตรสามารถดำเนินการได้และมีดำเนินการให้ เป็นไปตามเกณฑ์มาตรฐานคุณวุฒิระดับอุดมศึกษา ตามคู่มือการบริหารหลักสูตร Dent_58_5.2_1.1 โดยคณะ ทันตแพทยศาสตร์ มีโครงสร้างของฝ่ายวิชาการ Dent_58_5.2_1.2 ดังนี้

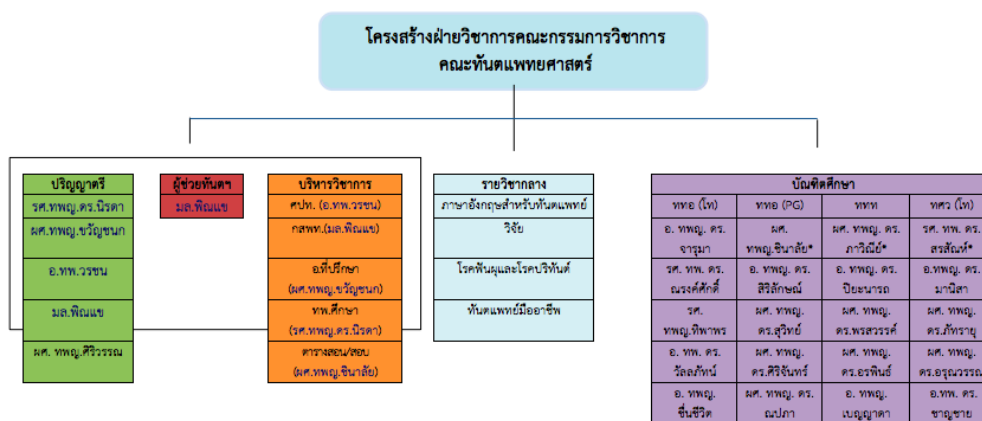

กรรมการวิชาการคณะทันตแพทยศาสตร์

1. รศ.ทพญ.ดร.นิรดา อนุสร
2. มศ.ทพญ.ขวัญชนก อยู่เจริญ
3. มศ.ทพญ.นงลักษณ์ สมบุญธรรม
4. มศ.ทพญ.ชินาสัย ปิยะชน
5. รศ.ทพ.ดร.สรสิทธิ์ รัชชยานนท์
6. อ.ทพญ.ภัทราวุธ แคบรพกุล
7. อ.ทพญ.ดร.สิริลักษณ์ ศิระธนากุล
8. มล.พินนัย รัชณี
9. อ.ทพ. วรชน ยุทธกานนท์
10. มศ.ทพญ.ดร.พงศวรรค์ อนุสรวงศ์
11. มศ.ทพญ.ภาวีย์ ปฏิพัทธ์วุฒิกุล ดิตรอน
12. อ.ทพญ.ดร.จารุมา ศักดิ์ดี

รายการหลักฐาน

Dent_58_5.2_1.1 คู่มือการบริหารหลักสูตร

Dent_58_5.3_1.2 โครงสร้างการบริหารหลักสูตร

2. มีคณะกรรมการกำกับ ติดตามการดำเนินงานให้เป็นไปตามระบบที่กำหนดในข้อ 1 และรายงานผลการติดตามให้คณะกรรมการประจำคณะเพื่อพิจารณาทุกภาคการศึกษา

ผลการดำเนินการ

ทั้ง 4 หลักสูตรของคณะทันตแพทยศาสตร์ จะมีคณะกรรมการบริหารวิชาการ และคณะกรรมการบริหารหลักสูตรทำหน้าที่ในการกำกับดูแลการดำเนินงานประกันคุณภาพหลักสูตร ให้เป็นไปตามองค์ประกอบ การประกันคุณภาพการศึกษา และเสนอต่อกรรมการคณะฯ ผ่านรองคณบดีฝ่ายวิชาการ

โดยทุกหลักสูตร มีการดำเนินการตามตัวบ่งชี้ TQF 1-5 ครบทุกตัวบ่งชี้ ดังต่อไปนี้

1. อาจารย์ประจำหลักสูตรอย่างน้อย ร้อยละ 80 มีส่วนร่วมในการประชุมเพื่อวางแผน ติดตาม และ ทบทวนการดำเนินงานของหลักสูตร
2. มีรายละเอียดของหลักสูตร ตามแบบ มคอ. 2 ที่สอดคล้องกับกรอบมาตรฐานคุณวุฒิอุดมศึกษา แห่งชาติหรือมาตรฐานคุณวุฒิสาชา/สาขาวิชา โดยคณะทันตแพทยศาสตร์ มศว มีหลักสูตร การจัดการเรียนการสอน และองค์ประกอบอื่น ๆ ตามมาตรฐานคุณวุฒิระดับปริญญาตรี โดย มคอ. 2 หลักสูตรทันตแพทยศาสตรบัณฑิต มหาวิทยาลัยศรีนครินทรวิโรฒ (หลักสูตรปรับปรุง พ.ศ. 2555) ได้รับการรับรองจาก สกอ. เมื่อวันที่ 7 กันยายน 2555
3. มีรายละเอียดของรายวิชาและรายละเอียดของประสบการณ์ภาคสนาม ตามแบบ มคอ.3 และ มคอ.4 ก่อนการเปิดหลักสูตรครบทุกรายวิชา
4. จัดทำรายงานผลการดำเนินการของรายวิชา และรายงานผลการดำเนินการของ ประสบการณ์ ภาคสนาม ตามแบบ มคอ.5 และ มคอ.6 ภายใน 30 วัน หลังสิ้นสุดภาคการศึกษาที่เปิดสอนให้ ครบทุกรายวิชา ส่วนรายวิชาที่เปิดสอนตาม หลักสูตร พ.ศ. 2553 ได้ทำการประเมินรายวิชา โดยการจัดทำของผู้รับผิดชอบรายวิชา
5. จัดทำรายงานผลการดำเนินการของหลักสูตร ตามแบบ มคอ.7 ภายใน 60 วัน หลัง สิ้นสุดปีการศึกษา ซึ่งขณะนี้ มคอ. 7 ปีการศึกษา 2558 ได้เสร็จสิ้นครบทุกหลักสูตร และผ่านการตรวจประเมินคุณภาพ การศึกษาระดับหลักสูตรเมื่อวันที่ 7- 8 กรกฎาคม 2559

รายการหลักฐาน

Dent_58_5.2_2.1 คำสั่งคณะกรรมการบริหารวิชาการ

Dent_58_5.2_2.2 คณะกรรมการบริหารหลักสูตร

Dent_58_5.2_2.3 รายงานการประเมินตนเอง หลักสูตรทันตแพทยศาสตรบัณฑิต

Dent_58_5.2_2.4 รายงานการประเมินตนเอง หลักสูตรวิทยาศาสตร์มหาบัณฑิต สาขาทันตกรรมคลินิก

Dent_58_5.2_2.5 รายงานการประเมินตนเอง หลักสูตรวิทยาศาสตร์มหาบัณฑิต สาขาทันตกรรมทั่วไป

Dent_58_5.2_2.6 รายงานการประเมินตนเอง หลักสูตรวิทยาศาสตร์มหาบัณฑิต สาขาวิทยาการ

ช่องปากและแม็กซิลโลเฟเชียล

3. มีการจัดสรรทรัพยากรเพื่อสนับสนุนการดำเนินงานของหลักสูตรให้เกิดผลตามองค์ประกอบการประกัน

คุณภาพหลักสูตร

ผลการดำเนินการ

คณะทันตแพทยศาสตร์ เล็งเห็นความสำคัญของการประกันคุณภาพการศึกษา และได้มีการจัดสรรงบประมาณเพื่อสนับสนุนการดำเนินงานของหลักสูตร ตามองค์ประกอบการประกันคุณภาพการศึกษา เช่น การส่งอาจารย์ประจำหลักสูตรและอาจารย์ผู้สอนเข้าอบรมเพื่อนำความรู้ที่ได้มาพัฒนาการเรียนการสอนอย่างต่อเนื่อง โดยได้รับงบประมาณสนับสนุนจากงบประมาณเงินแผ่นดิน คนละ 4000 บาท ต่อปี

นอกจากนี้ยังมีโครงการเพื่อสนับสนุนการดำเนินงานให้เกิดผลตามองค์ประกอบการประกันคุณภาพหลักสูตร จากงบประมาณเงินรายได้ ดังนี้

- โครงการปฐมนิเทศนิสิต ระดับบัณฑิตศึกษา 4,000 บาท
- โครงการปฐมนิเทศนิสิตใหม่ 6,000 บาท
- โครงการปฐมนิเทศอาจารย์ใหม่ 4,000 บาท
- โครงการอบรมทันตแพทยศาสตร์ศึกษา 10,000 บาท
- โครงการพบอาจารย์ที่ปรึกษา 32,000 บาท
- โครงการเสัอกาวันคุณธรรม 36,600 บาท
- โครงการแสดงความยินดีกับบัณฑิตใหม่ 15,000 บาท
- โครงการปัจฉิมนิเทศ 10,000 บาท
- โครงการสืบสานศิลปะและวัฒนธรรมไทย(ไหว้ครู) 5,000 บาท
- โครงการแนะแนวนิสิตชุดใช้ทุน 15,000 บาท

แผนปฏิบัติการประจำปีคณะทันตแพทยศาสตร์ ประจำปีการศึกษา 2558

แผนดำเนินการ	งบประมาณ	กำหนดเวลาที่แล้วเสร็จ	ผู้รับผิดชอบ	ความสำเร็จของแผน/เหตุผลที่ไม่สามารถดำเนินการได้สำเร็จ
โครงการอบรมทางทันตแพทยศาสตร์ศึกษา	งบประมาณเงินรายได้ ปี 2559 10,000 บาท	ปีการศึกษา 2558	รองคณบดีฝ่ายวิชาการ	สำเร็จตามแผนงาน โดยความร่วมมือกับ ศปท ในการจัดอบรมเชิงปฏิบัติการเรื่องการสอบรูปแบบ OSCE เมื่อวันที่ 28 - 29 เมษายน 2559
โครงการอบรมการใช้ Google document เพื่อการทวนสอบ	ไม่ได้ขอ งบประมาณ	ปีการศึกษา 2558	รองคณบดีฝ่ายวิชาการ	สำเร็จตามแผนงาน ได้มีการจัด 'โครงการแลกเปลี่ยนความรู้สู่แนวทางปฏิบัติที่มีในการจัดทำgoogle document' เมื่อวันที่ 8 มกราคม 2559 เพื่อฝึกการใช้google document

แผนดำเนินการ	งบประมาณ	กำหนดเวลาที่แล้วเสร็จ	ผู้รับผิดชอบ	ความสำเร็จของแผน/เหตุผลที่ไม่สามารถดำเนินการได้สำเร็จ
				ในการเก็บข้อมูลต่าง ๆ แต่การทวนสอบในปีการศึกษา 2558 ฝ่ายวิชาการยังคงเป็นดำเนินการเป็นส่วนใหญ่ โดยคาดว่าทางภาควิชาฯ จะสามารถดำเนินการได้เองในปีการศึกษา 2559
โครงการอาจารย์ที่ปรึกษา	งบประมาณเงินรายได้ ปี 2559 32,000 บาท	ปีการศึกษา 2558	รองคณบดีฝ่ายวิชาการ	สำเร็จตามแผนงาน โดยมีการจัดโครงการพบอาจารย์ที่ปรึกษา 2 ครั้ง ครั้งแรกในวันที่ 6,8,13 มกราคม 2559 ครั้งที่ 2 ระหว่างวันที่ 27-29 เมษายน 2559
โครงการปฐมนิเทศอาจารย์ใหม่	งบประมาณเงินรายได้ ปี 2558 5,000 บาท	ภายใน สิงหาคม 2558	รองคณบดีฝ่ายวิชาการ	ในปีการศึกษา 2558 ไม่มีอาจารย์ใหม่สังกัดคณะทันตแพทยศาสตร์ มศว
โครงการปฐมนิเทศนิสิต ระดับบัณฑิตศึกษา	งบประมาณเงินรายได้ ปี 2558 5,000 บาท	10 สิงหาคม 2558	รองคณบดีฝ่ายวิชาการ	สำเร็จตามแผนงาน
โครงการจัดการความรู้ในด้านการผลิตบัณฑิต เรื่อง “การเขียนบทความภาษาอังกฤษสำหรับทันตแพทยศาสตร์”	งบประมาณเงินรายได้ ปี 2559 4,500 บาท	10 มีนาคม 2559	รองคณบดีฝ่ายวิชาการ	สำเร็จตามแผนงาน โดยมีการจัดโครงการในวันที่ 10 มีนาคม 2559 โดยการเชิญวิทยากรเจ้าของภาษา Dr.Alfredo Villaroel มาบรรยายเรื่อง “การเขียนบทความภาษาอังกฤษ” ให้อาจารย์และนิสิตทันตแพทยชั้นปีที่ 5 และ 6 ได้เข้าฟัง
โครงการปฐมนิเทศนิสิต ใหม่	งบประมาณเงินรายได้ ปี 2558 6,000 บาท	7 สิงหาคม 2558	ผู้ช่วยคณบดีฝ่ายพัฒนาศักยภาพนิสิต	สำเร็จตามแผนงาน
โครงการแนะแนวนิสิตชุดใช้ทุน	งบประมาณเงินรายได้ ปี 2558 7,800 บาท	26 สิงหาคม 2558	ผู้ช่วยคณบดีฝ่ายพัฒนาศักยภาพนิสิต	สำเร็จตามแผน
โครงการสืบสานศิลปและวัฒนธรรมไทย (ไหว้ครู)	งบประมาณเงินรายได้ ปี 2558 5,000 บาท	3 กันยายน 2558	ผู้ช่วยคณบดีฝ่ายพัฒนาศักยภาพนิสิต	สำเร็จตามแผน
โครงการเสื่อกาวน้คุณธรรม	งบประมาณเงินรายได้ ปี 2559 46,300 บาท	23 ธันวาคม 2558	ผู้ช่วยคณบดีฝ่ายพัฒนาศักยภาพนิสิต	สำเร็จตามแผน

แผนดำเนินการ	งบประมาณ	กำหนดเวลาที่แล้วเสร็จ	ผู้รับผิดชอบ	ความสำเร็จของแผน/เหตุผลที่ไม่สามารถดำเนินการได้สำเร็จ
โครงการปัจฉิมนิเทศ	งบประมาณเงินรายได้ ปี 2559 10,000 บาท	27 เมษายน 2559	ผู้ช่วยคณบดีฝ่ายพัฒนาศักยภาพนิสิต	สำเร็จตามแผน ในการจัดโครงการได้มีการบรรยายเรื่อง “Dental Safety Goals 2015” โดย ทพญ.กฤษยา รัตน์ปริตากร
โครงการแสดงความยินดีกับบัณฑิตใหม่	งบประมาณเงินรายได้ ปี 2559 15,000 บาท	3 มิถุนายน 2559	ผู้ช่วยคณบดีฝ่ายพัฒนาศักยภาพนิสิต	สำเร็จตามแผน

4. มีการประเมินคุณภาพหลักสูตรตามกำหนดเวลาทุกหลักสูตร และรายงานผลการประเมินให้คณะกรรมการประจำคณะเพื่อพิจารณา

ผลการดำเนินการ

คณะทันตแพทยศาสตร์ได้ดำเนินการตามระบบการประกันคุณภาพหลักสูตรตามระบบของมหาวิทยาลัย โดย การตรวจประเมินคุณภาพการศึกษาภายในระดับหลักสูตรเมื่อวันที่ 7- 8 กรกฎาคม 2559 และมีรายงานผลการประเมินของทั้ง 4 หลักสูตร ต่อที่ประชุมคณะกรรมการประจำคณะทันตแพทยศาสตร์ ครั้งที่ 7/2559 เมื่อวันที่ 12 กรกฎาคม 2558 (Dent_58_5.2_4.1) โดยมีผลการประเมินคุณภาพหลักสูตรดังต่อไปนี้

- หลักสูตรทันตแพทยศาสตร์บัณฑิต
ผลการประเมินคุณภาพการศึกษาระดับหลักสูตร 3.41
- หลักสูตรวิทยาศาสตร์มหาบัณฑิต สาขาทันตกรรมทั่วไป
ผลการประเมินคุณภาพการศึกษาระดับหลักสูตร 3.35
- หลักสูตรวิทยาศาสตร์มหาบัณฑิต สาขาทันตกรรมคลินิก
ผลการประเมินคุณภาพการศึกษาระดับหลักสูตร 3.51
- หลักสูตรวิทยาศาสตร์มหาบัณฑิต สาขาวิทยาการช่องปากและแม็กซิลโลเฟเชียล
ผลการประเมินคุณภาพการศึกษาระดับหลักสูตร 3.18

รายการหลักฐาน

Dent_58_5.2_4.1 รายงานการประชุมกรรมการประจำคณะทันตแพทยศาสตร์ ครั้งที่ 7/2559
เมื่อวันที่ 12 กรกฎาคม 2559

5. นำผลการประเมินและข้อเสนอแนะจากกรรมการประจำคณะมาปรับปรุงหลักสูตรให้มีคุณภาพดีขึ้นอย่างต่อเนื่อง

ผลการดำเนินการ มีการนำผลการประเมินและข้อเสนอแนะจากคณะกรรมการประจำหลักสูตร ใน มคอ.7 ปีการศึกษา 2557 ไปดำเนินการ เพื่อการพัฒนาการเรียนการสอนสำหรับปีการศึกษา 2558 โดยมีรายละเอียดดังนี้

หลักสูตร	ข้อเสนอแนะปีการศึกษา 2557	การปรับปรุงแก้ไข
ป.ตรี ท.บ.	เพิ่มการวิเคราะห์ถึงกลไกการรับเข้าและนำมาปรับปรุง	<p>ทำการวิเคราะห์เปรียบเทียบผลที่เกิดจากการรับนิสิตทันตแพทย์ จากระบบต่าง ๆ ทั้งในด้านของ การรายงานตัวเข้าศึกษาผลการเรียน การลาออก การสำเร็จการศึกษา และการขอใช้ทุน</p> <p>Dent_58_5.2_5.1 การวิเคราะห์ผลที่เกิดจากการรับนิสิตทันตแพทย์จากระบบที่แตกต่างกัน คณะทันตแพทยศาสตร์ มหาวิทยาลัยศรีนครินทรวิโรฒ</p> <p>ปีการศึกษา 2548 - 2558</p> <p>อย่างไรก็ตาม เนื่องด้วยเงื่อนไขเวลา ทำให้การปรับปรุงการรับเข้านิสิต สามารถเริ่มต้นเปลี่ยนแปลงแนวทางการรับได้ในปีการศึกษา 2560 โดยการเพิ่มจำนวนรับผ่านทาง กสพท จากเดิม 25 คนเป็น 50 คน และลดจำนวนรับผ่านทาง admission จากเดิม 20 คน เป็น 15 คน</p>
	ต้องมีการวางแผนนโยบายเพื่อพัฒนาส่งเสริมกิจกรรมให้สอดคล้องให้มากขึ้น	<p>เพื่อให้บัณฑิตได้มีคุณสมบัติที่พึงประสงค์ตามอัตลักษณ์ของมหาวิทยาลัย อันได้แก่ “ทักษะสื่อสาร” โดยเฉพาะอย่างยิ่ง การสื่อสารภาษาอังกฤษ ซึ่งในปีการศึกษา 2557 ที่ผ่านมามีการนำเสนอผลงานวิจัยเป็นภาษาอังกฤษ และได้รับการตอบกลับจากนิสิตว่า ยังต้องการพัฒนาตนเองในด้านการเขียนภาษาอังกฤษให้ดีขึ้น</p> <p>ในปีการศึกษา 2558 ทางฝ่ายวิชาการ ได้จัดการ</p>

หลักสูตร	ข้อเสนอแนะปีการศึกษา 2557	การปรับปรุงแก้ไข
		<p>อบรม “การเขียนบทความภาษาอังกฤษ” โดย เชิญวิทยากรเจ้าของภาษา Dr.Alfredo Villaroel เมื่อวันที่ 10 มีนาคม 2559</p> <p>Dent_58_5.2_5.2 โครงการจัดการความรู้ใน ด้านการผลิตบัณฑิต เรื่อง การเขียนบทความ วิชาการภาษาอังกฤษสำหรับทันตแพทย์</p>
	<p>ควรวิเคราะห์หาสาเหตุ เพื่อใช้ตรวจสอบและดูแล นิสิตจบการศึกษาตามเวลามากขึ้น</p>	<p>ทางฝ่ายวิชาการได้สร้างระบบในการช่วยให้นิสิต สามารถสำเร็จการศึกษาได้ตรงเวลามากขึ้นดังนี้</p> <ul style="list-style-type: none"> - การจัดระบบอาจารย์ที่ปรึกษาคลินิก - การสำรวจรายชื่อ นิสิตเมื่อใกล้ครบ กำหนดการถอนรายวิชา เพื่อให้คำปรึกษา รายบุคคล โดยมี การให้ความช่วยเหลือเป็น กรณีพิเศษ เช่น การให้สิทธิในการจองยูนิต ทำฟันเพิ่มในคาบพิเศษ เป็นต้น <p>Dent_58_5.2_5.3 บันทึกข้อความ แจ้งชื่อนิสิตที่ คาดว่าจะไม่ผ่านในภาคเรียนที่ 2 ปีการศึกษา 2558</p>
<p>ป.โท.วท.ม. ทันตกรรมคลินิก</p>	<ol style="list-style-type: none"> 1. จำนวนนิสิตที่รับไม่เป็นที่ไปตามเป้าหมายที่ตั้งไว้ 2. อัตราการจบการศึกษาของนิสิตตามระยะเวลาที่ กำหนดยังมีอยู่น้อย เนื่องจากความล่าช้าในการ ทำงานวิจัย 	<ol style="list-style-type: none"> 1. เนื่องจากจะต้องมีการปรับปรุงหลักสูตรรอบ ใหม่ จะปรับปรุงให้มีความน่าสนใจ และตรงกับ ความต้องการของผู้เรียนมากยิ่งขึ้น 2. ทางหลักสูตร จะสร้างกำหนดการ (timeline) ที่ชัดเจนในการทำวิทยานิพนธ์ เพื่อให้นิสิต และ อาจารย์ที่ปรึกษา สามารถดำเนินการตาม ระยะเวลาได้ง่ายขึ้น และตรงเวลามากขึ้น
<p>ป.โท.วท.ม. ทันตกรรมทั่วไป</p>	<ol style="list-style-type: none"> 1. การดูแลและติดตามความสำเร็จของนิสิต 2. เน้นจุดเด่นในการประชาสัมพันธ์หลักสูตร 3. การสอนในบางรายวิชาที่ซ้ำซ้อนกันควร พิจารณารวมกัน 4. อาจเปิดหลักสูตรที่ควบคู่กัน เช่น วุฒิบัตร เพื่อ 	<ol style="list-style-type: none"> 1. หลักสูตรฯ ได้ติดตามดูแลความสำเร็จของทั้ง นิสิตปัจจุบันและศิษย์เก่า โดยสำหรับนิสิตปัจจุบัน มีระบบกลไกในการติดตามดูแลด้วยอาจารย์ที่ ปรึกษา ทั้งในส่วนของการเรียนและการทำ วิทยานิพนธ์ สำหรับศิษย์เก่าที่จบการศึกษาไปนั้น

หลักสูตร	ข้อเสนอแนะปีการศึกษา 2557	การปรับปรุงแก้ไข
	เพิ่มจำนวนนิสิตที่มาเรียนมากขึ้น	<p>คณาจารย์ที่เป็นที่ปรึกษาในขณะที่ศึกษาอยู่ได้มีการติดต่อกับศิษย์เก่าอยู่เป็นระยะ โดยบัณฑิตที่จบการศึกษาในปีการศึกษา 2557 ทั้ง 2 คนนั้น ได้จดลิขสิทธิ์ผลงานซึ่งเป็นผลสืบเนื่องจากการทำวิทยานิพนธ์ในขณะที่ศึกษาอยู่ด้วย (เอกสารการจดลิขสิทธิ์ โปรแกรมคอมพิวเตอร์เพื่อการพยากรณ์ความจำเป็นในการรักษาทางทันตกรรมจัดฟัน, เอกสารการจดลิขสิทธิ์ โปรแกรมคอมพิวเตอร์สำหรับการพยากรณ์การเปลี่ยนสีฟันหลังฟอกสีฟันทางคลินิก)</p> <p>2. หลักสูตรได้ปรับปรุงการประชาสัมพันธ์หลักสูตร จากเดิมที่ทำการประชาสัมพันธ์ผ่านทางเว็บไซต์ของคณะทันตแพทยศาสตร์ และเว็บไซต์ของบัณฑิตวิทยาลัยเท่านั้น เป็นการประชาสัมพันธ์โดยตรงไปยังกลุ่มเป้าหมายของหลักสูตรคือ ทันตแพทย์สังกัดสำนักงานสาธารณสุขจังหวัด และทันตแพทย์ในสังกัดโรงพยาบาลของรัฐ และยังประชาสัมพันธ์ผ่านทางเครือข่ายศิษย์เก่า คณะทันตแพทยศาสตร์ มศว ด้วย ซึ่งได้ผลเป็นที่น่าพอใจ ทำให้ในปีการศึกษา 2559 มีผู้สมัครเข้ารับการคัดเลือกเพิ่มขึ้น และมีผู้ได้รับการคัดเลือกเข้าศึกษาในหลักสูตร 3 คน</p> <p>3. หลักสูตรได้ประสานงานกับหลักสูตร วม สาขาทันตกรรมคลินิก เพื่อวิเคราะห์และหาข้อสรุปเกี่ยวกับการจัดการเรียนการสอนร่วมกัน ในรายวิชาที่มีความใกล้เคียงกัน โดยในเบื้องต้นได้ข้อสรุปตรงกันว่า วิชา ททท 702 การวิจัยทางทันตชีววัสดุ และวิชา ททค 727 วิธีวิจัยทางทันตวัสดุ นั้นมีความใกล้เคียงกันทั้งในวัตถุประสงค์การเรียนรู้ และเนื้อหาการสอน จึงจะจัดการเรียนการสอนร่วมกันในปีการศึกษาต่อไป ทั้งนี้</p>

หลักสูตร	ข้อเสนอแนะปีการศึกษา 2557	การปรับปรุงแก้ไข
		<p>รายละเอียดการสอนของรายวิชาอาจมีการปรับเปลี่ยน เนื่องจากทั้ง 2 หลักสูตรจะต้องทำการปรับปรุงหลักสูตรเพื่อใช้ในการศึกษา 2560 ซึ่งคณะกรรมการปรับปรุงหลักสูตรของทั้ง 2 หลักสูตรจะประสานงานเพื่อให้สามารถจัดการเรียนการสอนร่วมกัน (รายงานการประชุมคณะกรรมการบริหารหลักสูตร ครั้งที่ 9/2558)</p> <p>4. เนื่องจากหลักสูตรวิทยาศาสตร์มหาบัณฑิต สาขาวิชาทันตกรรมทั่วไป ได้มีการปรับปรุงหลักสูตรจากหลักสูตรเดิมในปี 2551 ได้พัฒนามาเป็นหลักสูตรใหม่เริ่มใช้ในการศึกษา 2555 และครบรอบการปรับปรุงอีกครั้งในปี 2559 โดยทางหลักสูตรได้ดำเนินการแต่งตั้งคณะกรรมการปรับปรุงหลักสูตรและกำลังอยู่ในระหว่างการดำเนินการปรับปรุงหลักสูตรตามขั้นตอนต่อไปนี้</p> <ol style="list-style-type: none"> 1. อาจารย์ประจำหลักสูตรและคณาจารย์ในภาควิชาทันตกรรมทั่วไปได้ประชุมร่วมกันเพื่อพิจารณาคัดเลือกคณะกรรมการปรับปรุงหลักสูตรและดำเนินงานจัดทำคำสั่งแต่งตั้ง ซึ่งประกอบด้วยรองคณบดีฝ่ายวิชาการ หัวหน้าภาควิชาทันตกรรมทั่วไป อาจารย์ประจำหลักสูตร อาจารย์ในภาควิชาฯ และผู้ทรงคุณวุฒิภายนอก ดังรายนามต่อไปนี้ 1.1 รศ.ทพญ.ดร.นิรดา ธเนศวร (รองคณบดีฝ่ายวิชาการ) ที่ปรึกษา 1.2 อ.ทพ.พลาวัสส์ เลาหรั่งพิสิฐ (หัวหน้าภาควิชาทันตกรรมทั่วไป) กรรมการ 1.3 ผศ.ทพญ.ดร.ภาวิณี ปฎิพัทธ์วุฒิกุล ดิตรอน กรรมการ 1.4 ผศ.ทพญ.ดร.พรสวรรค์ ธนธรวงศ์ กรรมการ 1.5 ผศ.ทพญ.ดร.ปิยะนารถ เอกวรพจน์ กรรมการ

หลักสูตร	ข้อเสนอแนะปีการศึกษา 2557	การปรับปรุงแก้ไข
		1.6 ศ.ทพญ.วนิดา นิมมานนท์ ผู้ทรงคุณวุฒิ ภายนอก 1.7 รศ.ทพ.ดร.สมชัย มโนพัฒนกุล ผู้ทรงคุณวุฒิภายนอก 1.8 อ.ทพญ.พิมพ์สุภัค บุญมงคลรักษา กรรมการและเลขานุการ 1.9 นางสาวอรพินธ์ สุขโพลง ผู้ช่วยเลขานุการ 2. ประเมินผลการดำเนินงานของหลักสูตรโดยทำการสำรวจข้อมูลและข้อเสนอแนะจากผู้มีส่วนเกี่ยวข้อง คือ ผู้ใช้บัณฑิต ศิษย์เก่า นิสิตปัจจุบัน อาจารย์ผู้สอน อาจารย์ประจำหลักสูตร โดยใช้แบบสอบถาม รวมทั้งหาข้อมูลจากหลักสูตรที่เทียบเคียงกัน 3. อาจารย์ประจำหลักสูตรและคณาจารย์ในภาควิชาฯ ทำการวิเคราะห์ข้อมูลร่วมกัน เพื่อสรุปคุณสมบัติที่พึงประสงค์ของบัณฑิตที่สำเร็จการศึกษาจากหลักสูตรฯ และสรุปประเด็นสำคัญในการปรับปรุงเนื้อหาของหลักสูตร

รายการหลักฐาน

- Dent_58_5.2_5.1 การวิเคราะห์ผลที่เกิดจากการรับนิสิตทันตแพทย์จากระบบที่แตกต่างกัน คณะทันตแพทยศาสตร์ มหาวิทยาลัยศรีนครินทรวิโรฒ ปีการศึกษา 2548 – 2558
- Dent_58_5.2_5.2 โครงการจัดการความรู้ในด้านการผลิตบัณฑิต เรื่อง การเขียนบทความวิชาการ ภาษาอังกฤษสำหรับทันตแพทย์
- Dent_58_5.2_5.3 บันทึกข้อความ แจ้งชื่อนิสิตที่คาดว่าจะไม่ผ่านในภาคเรียนที่ 2 ปีการศึกษา 2558

6. มีผลการประเมินคุณภาพทุกหลักสูตรผ่านองค์ประกอบที่ 1 การกำกับมาตรฐาน

ผลการดำเนินการ

คณะทันตแพทยศาสตร์ มหาวิทยาลัยศรีนครินทรวิโรฒ ได้ดำเนินการประกันคุณภาพการศึกษาระดับหลักสูตรโดยทั้งสามหลักสูตรที่เปิดสอนในปีการศึกษา 2557 มีผลการประเมินคุณภาพผ่านองค์ประกอบที่ 1 การกำกับมาตรฐานดังแสดงในรายงานการประเมินตนเองระดับหลักสูตรของทั้ง 4 หลักสูตรดังรายละเอียดต่อไปนี้

6.1 หลักสูตรทันตแพทยศาสตรบัณฑิต

ผลการดำเนินงานตามกรอบมาตรฐานคุณวุฒิ			
	ดัชนีบ่งชี้ผลการดำเนินงาน (Key Performance Indicators)	ผลการดำเนินงาน (เขียนบรรยายผลการดำเนินงาน)	รายการหลักฐาน
1	อาจารย์ประจำหลักสูตร มีส่วนร่วมในการประชุมเพื่อวางแผน ติดตาม และทบทวนการดำเนินงานหลักสูตร	<p>อาจารย์ประจำหลักสูตรอย่างน้อย ร้อยละ 80 มีส่วนร่วมในการประชุมเพื่อวางแผน ติดตาม และทบทวนการดำเนินงานของหลักสูตร โดยในปีการศึกษา 2558 ได้มีการจัดประชุมอาจารย์ประจำหลักสูตรทันตแพทยศาสตร์ รวมทั้งสิ้น 4 ครั้งดังต่อไปนี้</p> <ul style="list-style-type: none"> ● ครั้งที่ 1 วันที่ 3 สิงหาคม 2558 ผู้เข้าร่วมประชุม 5 คน (ร้อยละ 100) ● ครั้งที่ 2 วันที่ 10 กันยายน 2558 ผู้เข้าร่วมประชุม 5 คน (ร้อยละ 100) ● ครั้งที่ 3 วันที่ 22 มกราคม 2559 ผู้เข้าร่วมประชุม 4 คน (ร้อยละ 80) ● ครั้งที่ 4 วันที่ 1 มิถุนายน 2559 ผู้เข้าร่วมประชุม 5 คน (ร้อยละ 100) 	D.D.S.Dent_58_5.4_1
2	มีรายละเอียดของหลักสูตร ตามแบบ มคอ. 2 ที่สอดคล้องกับกรอบมาตรฐานคุณวุฒิระดับอุดมศึกษาแห่งชาติ หรือมาตรฐานคุณวุฒิสาขา/สาขาวิชา (ถ้ามี)	<p>มีรายละเอียดของหลักสูตร ตามแบบ มคอ. 2 ที่สอดคล้องกับกรอบมาตรฐานคุณวุฒิอุดมศึกษาแห่งชาติหรือมาตรฐานคุณวุฒิสาขา/ สาขาวิชา โดยคณะทันตแพทยศาสตร์ มหาวิทยาลัยศรีนครินทรวิโรฒ มีหลักสูตรการจัดการเรียนการสอน และองค์ประกอบอื่น ๆ ตามมาตรฐานคุณวุฒิระดับปริญญาตรี สาขาวิชาทันตแพทยศาสตร์ พ.ศ. 2557 โดย มคอ. 2 ของหลักสูตรทันตแพทยศาสตรบัณฑิต มหาวิทยาลัยศรีนครินทรวิโรฒ (หลักสูตรปรับปรุง พ.ศ. 2555) ได้รับการรับรองจากสกอ เมื่อวันที่ 7 กันยายน 2555</p>	D.D.S.Dent_58_5.4_2
3	มีรายละเอียดของรายวิชา และรายละเอียดของประสบการณ์ภาคสนาม (ถ้ามี) ตามแบบ มคอ. 3 และ มคอ. 4 อย่างน้อย ก่อนการเปิดสอนในแต่ละภาคการศึกษา ให้ครบทุกรายวิชา	<p>มีรายละเอียดของรายวิชาและรายละเอียดของประสบการณ์ภาคสนาม ตามแบบ มคอ.3 และ มคอ.4 ก่อนการเปิดหลักสูตรครบทุกรายวิชา จำนวนทั้งสิ้น 73 รายวิชา เนื่องจากปีการศึกษา 2558 มีรายวิชาที่เปิดสอนตามหลักสูตรปรับปรุง พ.ศ. 2555 จำนวนทั้งสิ้น 73 รายวิชา (รายวิชาใน</p>	D.D.S.Dent_58_5.4_3

ผลการดำเนินงานตามกรอบมาตรฐานคุณวุฒิ			
	ดัชนีบ่งชี้ผลการดำเนินงาน (Key Performance Indicators)	ผลการดำเนินงาน (เขียนบรรยายผลการดำเนินงาน)	รายการหลักฐาน
		ปี 1-4) และมีรายวิชาที่เปิดสอนตามหลักสูตร พ.ศ. 2553 จำนวนทั้งสิ้น 50 รายวิชา (รายวิชาในปี 5-6)	
4	จัดทำรายงานผลการดำเนินการของรายวิชา และรายงานผลการดำเนินการของประสบการณ์ภาคสนาม (ถ้ามี) ตามแบบ มคอ. 5 และ มคอ. 6 ภายใน 30 วัน หลังสิ้นสุดภาคการศึกษาที่เปิดสอนให้ครบทุกรายวิชา	จัดทำรายงานผลการดำเนินการของรายวิชา และรายงานผลการดำเนินการของ ประสบการณ์ภาคสนาม ตามแบบ มคอ.5 และ มคอ.6 ภายใน 30 วัน หลังสิ้นสุดภาคการศึกษาที่เปิดสอนให้ครบทุกรายวิชา (จำนวน 73 รายวิชา) ส่วนรายวิชาที่เปิดสอนตามหลักสูตร พ.ศ. 2553 (จำนวน 50 รายวิชา) ได้ทำการประเมินรายวิชา โดยการจัดทำของผู้รับผิดชอบรายวิชา	D.D.S.Dent_58_5.4_4
5	จัดทำรายงานผลการดำเนินการของหลักสูตร ตามแบบ มคอ. 7 ภายใน 60 วัน หลังปีการศึกษา	หลักสูตร มีการจัดทำรายงานผลการดำเนินการของหลักสูตร ตามแบบมคอ. 7 ภายใน 60 วัน หลังสิ้นสุดปีการศึกษา 2558	D.D.S.Dent_58_5.4_5
6	มีการทวนสอบผลการเรียนรู้ของนิสิตในรายวิชาที่เปิดสอนในแต่ละปีการศึกษา	มีการทวนสอบผลการเรียนรู้ของนิสิต และนำผลการเรียนรายงานผ่านที่ประชุมกรรมการคณะฯ	D.D.S.Dent_58_5.4_6
7	มีการพัฒนา/ปรับปรุงการจัดการเรียนการสอน กลยุทธ์การสอน หรือการประเมินผลการเรียนรู้ จากผลการประเมินการดำเนินงานที่รายงานใน มคอ. 7 ปีที่แล้ว	มีการพัฒนา/ปรับปรุงการจัดการเรียนการสอน กลยุทธ์การสอน หรือการประเมินผลการเรียนรู้ จากผลการประเมินการดำเนินงานที่รายงานใน มคอ. 7 ปีการศึกษา 2558 โดยมีแนวทางการปรับปรุง ดังนี้ -ได้มีการวิเคราะห์ผลการเรียนของนิสิตที่สอบเข้าจากระบบที่แตกต่างกัน -ได้มีการสร้างกิจกรรมเพื่อพัฒนานิสิตของคณะฯ ให้ได้คุณสมบัติที่พึงประสงค์ -มีการติดตามและวิเคราะห์สาเหตุ เพื่อดูแลนิสิตให้จบการศึกษาตามเวลา	D.D.S.Dent_58_5.4_7
8	อาจารย์ใหม่ (ถ้ามี) ทุกคน ได้รับการปฐมนิเทศหรือคำแนะนำด้านการจัดการเรียนการสอน	ในปีการศึกษา 2558 ไม่มีอาจารย์ใหม่	-
9	อาจารย์ประจำหลักสูตรทุกคน ได้รับการพัฒนาทางวิชาการ	อาจารย์ประจำทุกคนได้รับการพัฒนาทางวิชาการ และ/หรือวิชาชีพ อย่างน้อยปีละหนึ่งครั้ง	D.D.S.Dent_58_5.4_8

ผลการดำเนินงานตามกรอบมาตรฐานคุณวุฒิ			
	ดัชนีบ่งชี้ผลการดำเนินงาน (Key Performance Indicators)	ผลการดำเนินงาน (เขียนบรรยายผลการดำเนินงาน)	รายการหลักฐาน
	และ/หรือวิชาชีพ อย่างน้อยปีละ หนึ่งครั้ง		
10	บุคลากรสนับสนุนการเรียนการสอน (ถ้ามี) ได้รับการพัฒนา วิชาการ และ/หรือวิชาชีพ	บุคลากรสายสนับสนุนการเรียนการสอนได้รับการ พัฒนาทางวิชาการ และ/หรือวิชาชีพ อย่างน้อย ปีละหนึ่งครั้ง	D.D.S.Dent_58_5.4_9
11	ระดับความพึงพอใจของนักศึกษา ปีสุดท้าย/บัณฑิตใหม่ที่มีต่อ คุณภาพหลักสูตร เฉลี่ยไม่น้อย กว่า 3.50 จากคะแนนเต็ม 5.00	ยกเว้น	หลักสูตรนี้ยังไม่มีนิสิต ชั้นปีสุดท้าย
12	ระดับความพึงพอใจของผู้ใช้ บัณฑิตที่มีต่อบัณฑิตใหม่ เฉลี่ยไม่ น้อยกว่า 3.50 จากคะแนนเต็ม 5.00	ยกเว้น	หลักสูตรนี้ ยังไม่มีบัณฑิต
	รวมตัวบ่งชี้ในปี	12	
	จำนวนตัวบ่งชี้ในปีที่ดำเนินการผ่าน	12	
	ร้อยละของตัวบ่งชี้ทั้งหมดในปี	100	
หลักสูตรทันตแพทยศาสตรบัณฑิต มีการดำเนินงานร้อยละ100 ของตัวบ่งชี้ผลการดำเนินงานที่ระบุไว้ มีค่าคะแนนเท่ากับ 5			

ผลการดำเนินงาน

ผลการประเมินตัวบ่งชี้ที่ 1.1 หลักสูตรทันตแพทยศาสตรบัณฑิต สาขาวิชาทันตแพทยศาสตร์ “ผ่าน”
ตามเกณฑ์มาตรฐานหลักสูตร พ.ศ.2548 และกรอบมาตรฐานคุณวุฒิระดับอุดมศึกษาแห่งชาติ พ.ศ. 2552

6.2 หลักสูตรวิทยาศาสตรมหาบัณฑิต สาขาทันตกรรมคลินิก

ผลการดำเนินงานตามกรอบมาตรฐานคุณวุฒิ		
ดัชนีบ่งชี้ผลการดำเนินงาน (Key Performance Indicators)	ผลการดำเนินงาน	รายการหลักฐาน
อาจารย์ประจำหลักสูตร มีส่วน ร่วมในการประชุมเพื่อวางแผน ติดตาม และทบทวนการ ดำเนินงานหลักสูตร	อาจารย์ประจำหลักสูตรทุกท่านมีส่วนร่วมใน การประชุมซึ่งจัดขึ้นทุก 2 เดือน ในปี การศึกษา 2558 เพื่อวางแผน ติดตาม และ ทบทวนการดำเนินงาน	รายงานการประชุมทุกครั้งในรอบปีที่ ประเมิน M.Sc.ClinicDent57_5.4_1
มีรายละเอียดของหลักสูตร ตาม แบบ มคอ. 2 ที่สอดคล้องกับ กรอบมาตรฐานคุณวุฒิ	หลักสูตรวิทยาศาสตรมหาบัณฑิต สาขาทัน ตกรรมคลินิก ได้รับการรับทราบจาก สกอ. เมื่อวันที่ 7 กันยายน 2555 โดยมี	มคอ 2 (เล่มหลักสูตร)

ผลการดำเนินงานตามกรอบมาตรฐานคุณวุฒิ		
ดัชนีบ่งชี้ผลการดำเนินงาน (Key Performance Indicators)	ผลการดำเนินงาน	รายการหลักฐาน
ระดับอุดมศึกษาแห่งชาติ หรือ มาตรฐานคุณวุฒิสาขา/สาขาวิชา (ถ้ามี)	รายละเอียดของหลักสูตร ตามแบบ มคอ. 2 ที่สอดคล้องกับกรอบมาตรฐานคุณวุฒิ	
มีรายละเอียดของรายวิชา และ รายละเอียดของประสบการณ์ ภาคสนาม (ถ้ามี) ตามแบบ มคอ. 3 และ มคอ. 4 อย่างน้อยก่อน การเปิดสอนใน แต่ละภาค การศึกษา ให้ครบทุกรายวิชา	หลักสูตร มีรายละเอียดของรายวิชา ตาม แบบ มคอ.3/ มคอ.4 ใน ภาคเรียนที่ 1/2558 จำนวน 17 วิชา ภาคเรียนที่ 2/2558 จำนวน 15 วิชา ก่อน การเปิดสอนในแต่ละภาคการศึกษาครบทุก รายวิชา จำนวนการจัดทำ มคอ.3/มคอ.4 ผ่านระบบ ภาคเรียนที่ 1/2558 จำนวน 17 วิชา ภาคเรียนที่ 2/2558 จำนวน 15 วิชา	แผ่น CD มคอ 3
จัดทำรายงานผลการดำเนินการ ของรายวิชา และรายงานผลการ ดำเนินการของประสบการณ์ ภาคสนาม (ถ้ามี) ตามแบบ มคอ. 5 และ มคอ. 6 ภายใน 30 วัน หลังสิ้นสุดภาคการศึกษาที่เปิด สอนให้ครบทุกรายวิชา	หลักสูตร ได้จัดทำรายงานผลการดำเนินการ ของรายวิชา ตามแบบ มคอ.5 ภาคเรียนที่ 1/2558 จำนวน 17 วิชา ภาคเรียนที่ 2/2558 จำนวน 15 วิชา ภายใน 30 วัน หลังสิ้นสุดภาคการศึกษาที่ 2558 ครบทุกรายวิชา จำนวนการจัดทำ มคอ.5 ผ่านระบบ ภาคเรียนที่ 1/2558 จำนวน 17 วิชา ภาคเรียนที่ 2/2558 จำนวน 15 วิชา	แผ่น CD มคอ 5
จัดทำรายงานผลการดำเนินการ ของหลักสูตร ตามแบบ มคอ. 7 ภายใน 60 วัน หลังปีการศึกษา	หลักสูตร มีการจัดทำรายงานผลการ ดำเนินการของหลักสูตร ตามแบบมคอ. 7 ภายใน 60 วัน หลังสิ้นสุดปีการศึกษา 2558	แผ่นCD มคอ7
มีการทวนสอบผลการเรียนทุก รายวิชาที่เปิดสอนในแต่ละปี การศึกษา	ได้มีดำเนินการทวนสอบผลการเรียน25%ของ รายวิชาที่เปิดสอนผ่านที่ประชุมกรรมการ หลักสูตร	รายงานการประชุมกรรมการหลักสูตร เดือนธันวาคม 2558, พฤษภาคม 2559
มีการพัฒนา/ปรับปรุงการจัดการ เรียนการสอน กลยุทธ์การสอน หรือการประเมินผลการเรียนรู้ จากผลการประเมินการ ดำเนินงานที่รายงานใน มคอ.7 ปีที่แล้ว	ได้มีการนำข้อมูลจากผลการประเมินการ ดำเนินงานที่รายงานใน มคอ.7 ปี 2557 มา ทำการปรับปรุง การจัดการเรียนการสอน กล ยุทธ์การสอน และมีการรายงานผลการ ดำเนินงานทั้งหมดในปลายปีการศึกษา 2558	รายงานการประชุมเดือนพฤษภาคม 2559 M.Sc.ClinicDent58_5.4_7
อาจารย์ประจำทุกคนได้รับการ พัฒนาทางวิชาการ และ/หรือ	อาจารย์ผู้สอน จำนวน 18 ท่าน ได้เข้าร่วม ประชุมวิชาการ	แบบสรุปการเข้าประชุมอบรม และ หลักฐานประกอบ เช่นใบลงทะเบียนเข้า

ผลการดำเนินงานตามกรอบมาตรฐานคุณวุฒิ		
ดัชนีบ่งชี้ผลการดำเนินงาน (Key Performance Indicators)	ผลการดำเนินงาน	รายการหลักฐาน
วิชาชีพ อย่างน้อยปีละ 1 ครั้ง		ประชุม บันทึกข้อความขออนุมัติเข้าร่วม การประชุมวิชาการ M.Sc.ClinicDent58_5.4_8
บุคลากรสนับสนุนการเรียนการสอน (ถ้ามี) ได้รับการพัฒนา วิชาการ และ/หรือวิชาชีพ	บุคลากร จำนวน 9 ท่าน ได้เข้าร่วมอบรม/ สัมมนา/ประชุมวิชาการ	รายงานการอบรม/สัมมนา/ประชุม วิชาการเดือนกุมภาพันธ์ 2558, มิถุนายน 2559 M.Sc.ClinicDent58_5.4_12
ระดับความพึงพอใจของนักศึกษา ปีสุดท้าย/บัณฑิตใหม่ที่มีต่อ คุณภาพหลักสูตร เฉลี่ยไม่น้อย กว่า 3.50 จากคะแนนเต็ม 5.00	รวมคะแนนจากแบบสอบถามนิสิตปีสุดท้าย จำนวน 4 คน ได้ค่าเฉลี่ย คะแนนจากการ ประเมิน 3.99	แบบประเมินนิสิตปีสุดท้าย M.Sc.ClinicDent58_5.4_10
ระดับความพึงพอใจของผู้ใช้ บัณฑิตที่มีต่อบัณฑิตใหม่ เฉลี่ยไม่ น้อยกว่า 3.50 จากคะแนนเต็ม 5.00	รวมคะแนนจากแบบสอบถามผู้ใช้บัณฑิต จำนวน 2 คน ได้ค่าเฉลี่ย คะแนนจากการ ประเมิน 4.03	แบบประเมินระดับความพึงพอใจของ ผู้ใช้บัณฑิตที่มีต่อบัณฑิตใหม่ M.Sc.ClinicDent58_5.4_11
รวมตัวบ่งชี้ในปี	11	
จำนวนตัวบ่งชี้ในปีที่ดำเนินการผ่าน	11	
ร้อยละของตัวบ่งชี้ทั้งหมดในปี	100	
หลักสูตรวิทยาศาสตรมหาบัณฑิต สาขาวิชาทันตกรรมคลินิก มีการดำเนินงานร้อยละ 100 ของตัวบ่งชี้ผลการดำเนินงานที่ ระบุไว้ มีค่าคะแนนเท่ากับ 5		

ผลการดำเนินงาน

ผลการประเมินตัวบ่งชี้ที่ 1.1 หลักสูตรวิทยาศาสตรมหาบัณฑิต สาขาวิชาทันตกรรมคลินิก “ผ่าน” ตาม
เกณฑ์มาตรฐานหลักสูตร พ.ศ.2548 และกรอบมาตรฐานคุณวุฒิระดับอุดมศึกษาแห่งชาติ พ.ศ.2552

6.3 หลักสูตรวิทยาศาสตร์มหาบัณฑิต สาขาพันธุกรรมทั่วไป

ผลการดำเนินงานตามกรอบมาตรฐานคุณวุฒิ			
	ดัชนีบ่งชี้ผลการดำเนินงาน (Key Performance Indicators)	ผลการดำเนินงาน (เขียนบรรยายผลการดำเนินงาน)	รายการหลักฐาน
1	อาจารย์ประจำหลักสูตร มีส่วนร่วมในการประชุมเพื่อวางแผน ติดตาม และทบทวนการดำเนินงานหลักสูตร	อาจารย์ประจำหลักสูตร มีส่วนร่วมในการประชุมจำนวน 13 ครั้ง ในปีการศึกษา 2558 เพื่อวางแผน ติดตาม และทบทวนการดำเนินงาน	รายงานการประชุม คณะกรรมการบริหารหลักสูตร ปีการศึกษา 2558 (4/2558–8/2559)
2	มีรายละเอียดของหลักสูตร ตามแบบ มคอ. 2 ที่สอดคล้องกับกรอบมาตรฐานคุณวุฒิ ระดับอุดมศึกษา แห่งชาติ หรือมาตรฐานคุณวุฒิสาขา/ สาขาวิชา (ถ้ามี)	หลักสูตรวิทยาศาสตร์มหาบัณฑิต สาขาวิชา พันธุกรรมทั่วไป ได้รับการรับทราบจาก สกอ. เมื่อวันที่ 4 ตุลาคม 2555 โดยมี รายละเอียดของหลักสูตร ตามแบบ มคอ. 2 ที่สอดคล้องกับกรอบมาตรฐานคุณวุฒิ	มคอ. 2
3	มีรายละเอียดของรายวิชา และ รายละเอียดของประสบการณ์ ภาคสนาม (ถ้ามี) ตามแบบ มคอ. 3 และ มคอ. 4 อย่างน้อยก่อน การเปิดสอนใน แต่ละภาค การศึกษา ให้ครบทุกรายวิชา	เนื่องจากในปีการศึกษา 2558 มีนิสิตใน หลักสูตรฯ เพียง 1 คน ซึ่งศึกษาอยู่ในชั้นปีที่ 2 จึงมีรายละเอียดของรายวิชา ตามแบบ มคอ. 3 ในภาคเรียนที่ 1/2558 จำนวน 2 วิชา ซึ่งมีการติดตามให้ส่งก่อนเปิดการสอน ในภาคเรียนที่ 2/2558 นั้น นิสิตลงทะเบียน เพียงรายวิชาวิทยานิพนธ์ จึงไม่มี รายละเอียดของรายวิชาตามแบบ มคอ. 3	มคอ. 3 รายวิชา ททท 832 และ ททท 812
4	จัดทำรายงานผลการดำเนินการ ของรายวิชา และรายงานผลการ ดำเนินการของประสบการณ์ ภาคสนาม (ถ้ามี) ตามแบบ มคอ. 5 และ มคอ. 6 ภายใน 30 วัน หลังสิ้นสุดภาคการศึกษาที่เปิด สอนให้ครบทุกรายวิชา	หลักสูตร ได้จัดทำรายงานผลการดำเนินการ ของรายวิชา ตามแบบ มคอ.5 ในภาคเรียน ที่ 1/2558 จำนวน 2 วิชา ภายใน 30 วัน หลังสิ้นสุดภาคการศึกษาที่ 1/2558	มคอ. 3 รายวิชา ททท 832 และ ททท 812
5	จัดทำรายงานผลการดำเนินการ ของหลักสูตร ตามแบบ มคอ. 7 ภายใน 60 วัน หลังปีการศึกษา	หลักสูตร มีการจัดทำรายงานผลการ ดำเนินการของหลักสูตร ตามแบบมคอ. 7 ภายใน 60 วัน หลังสิ้นสุดปีการศึกษา 2558	ผลการดำเนินการ ของหลักสูตร ตามแบบมคอ. 7

ผลการดำเนินงานตามกรอบมาตรฐานคุณวุฒิ			
	ดัชนีบ่งชี้ผลการดำเนินงาน (Key Performance Indicators)	ผลการดำเนินงาน (เขียนบรรยายผลการดำเนินงาน)	รายการหลักฐาน
6	มีการทวนสอบผลการเรียนรู้ของ นิสิตในรายวิชาที่เปิดสอนในแต่ละปีการศึกษา	หลักสูตรมีการทวนสอบผลสัมฤทธิ์และผล การเรียนรู้ของนักศึกษาตามมาตรฐานผล การเรียนรู้ที่กำหนดใน มคอ. 3 และ มคอ. 4 (ถ้ามี) อย่างน้อยร้อยละ 25 ของรายวิชา ที่เปิดสอนในแต่ละปีการศึกษา โดยในปี การศึกษา 2558 มีการทวนสอบผลสัมฤทธิ์ และผลการเรียนรู้ 2 รายวิชา คือ รายวิชา ททท 832 และ ททท 812	เอกสารการทวน สอบผลสัมฤทธิ์ รายวิชา ททท 832 และ ททท 812 และรายงานการ ประชุม คณะกรรมการ บริหารหลักสูตรครั้งที่ 3/2559 และ 4/2559
7	มีการพัฒนา/ปรับปรุงการจัดการ เรียนการสอน กลยุทธ์การสอน หรือการประเมินผลการเรียนรู้ จากผลการประเมินการ ดำเนินงานที่รายงานใน มคอ. 7 ปีที่แล้ว	มีการพัฒนา/ปรับปรุงการจัดการเรียนการ สอน กลยุทธ์การสอน หรือการประเมินผล การเรียนรู้ จากผลการประเมินการ ดำเนินงานที่รายงานใน มคอ. 7 ปีที่แล้ว	รายงานผลการ พัฒนาและ ปรับปรุงการ จัดการเรียน การสอน
8	อาจารย์ใหม่ (ถ้ามี) ทุกคน ได้รับความ การปฐมนิเทศหรือคำแนะนำด้าน การจัดการเรียนการสอน	อาจารย์ประจำหลักสูตรใหม่ในปีการศึกษา 2558 คือ อ.ดร.ดวงพร ศรีสุภาพ ได้รับการ ชี้แจงรายละเอียดเกี่ยวกับการจัดการเรียน การสอนของหลักสูตรโดยประธานหลักสูตร	
9	อาจารย์ประจำหลักสูตรทุกคน ได้รับการพัฒนาทางวิชาการ และ/หรือวิชาชีพ อย่างน้อยปีละ หนึ่งครั้ง	ในปีการศึกษา 2558 (ส.ค. 2558 – ก.ค. 2559)อาจารย์ประจำหลักสูตรทุกคนได้รับ การพัฒนาทางวิชาการ และ/หรือวิชาชีพ มากกว่า 1 ครั้ง	ตารางสรุปการ พัฒนาทางวิชาการ ของอาจารย์ประจำ หลักสูตร
10	จำนวนบุคลากรสนับสนุนการเรียน การสอน (ถ้ามี) ได้รับการพัฒนา ทางวิชาการ และ/หรือวิชาชีพ ไม่น้อยกว่าร้อยละ 50 ต่อปี	ในปีการศึกษา 2558 (ส.ค 2558 – ก.ค 2559) บุคลากรสนับสนุนการเรียนการสอนทุกคน ได้รับการพัฒนาทางวิชาการ มากกว่า 1 ครั้ง	ตารางสรุปการ พัฒนาวิชาการ ของบุคลากร สายสนับสนุน

ผลการดำเนินงานตามกรอบมาตรฐานคุณวุฒิ			
	ดัชนีบ่งชี้ผลการดำเนินงาน (Key Performance Indicators)	ผลการดำเนินงาน (เขียนบรรยายผลการดำเนินงาน)	รายการหลักฐาน
11	ระดับความพึงพอใจของนักศึกษาปีสุดท้าย/บัณฑิตใหม่ที่มีต่อคุณภาพหลักสูตร เฉลี่ยไม่น้อยกว่า 3.50 จากคะแนนเต็ม 5.00	ระดับความพึงพอใจของนักศึกษาปีสุดท้าย/บัณฑิตใหม่ที่มีต่อคุณภาพหลักสูตร เฉลี่ย 4.45	แบบสรุปกะแนนความพึงพอใจของนักศึกษาปีสุดท้าย/บัณฑิตใหม่ที่มีต่อคุณภาพหลักสูตร
12	ระดับความพึงพอใจของผู้ใช้บัณฑิตที่มีต่อบัณฑิตใหม่ เฉลี่ยไม่น้อยกว่า 3.50 จากคะแนนเต็ม 5.00	ในปีการศึกษา 2558 มีระดับความพึงพอใจของผู้ใช้บัณฑิตที่มีต่อบัณฑิตใหม่ เฉลี่ย 4.0	แบบสรุปกะแนนความพึงพอใจของผู้ใช้บัณฑิตที่มีต่อบัณฑิตใหม่
รวมตัวบ่งชี้ในปี		12	
จำนวนตัวบ่งชี้ในปีที่ดำเนินการผ่าน		12	
ร้อยละของตัวบ่งชี้ทั้งหมดในปี		100	
หลักสูตรวิทยาศาสตรมหาบัณฑิต สาขาวิชาทันตกรรมทั่วไป มีการดำเนินงานร้อยละ 100 ของตัวบ่งชี้ผลการดำเนินงานที่ระบุไว้ มีค่าคะแนนเท่ากับ 5			

ผลการดำเนินงาน

ผลการประเมินตัวบ่งชี้ที่ 1.1 หลักสูตรวิทยาศาสตรมหาบัณฑิต สาขาวิชาทันตกรรมทั่วไป “ผ่าน” ตามเกณฑ์มาตรฐานหลักสูตร พ.ศ.2548 และกรอบมาตรฐานคุณวุฒิระดับอุดมศึกษาแห่งชาติ พ.ศ. 2552

6.4 หลักสูตรวิทยาศาสตรมหาบัณฑิต สาขาวิทยาการช่องปากและแม็กซิลโลเฟเชียล

ผลการดำเนินงานตามกรอบมาตรฐานคุณวุฒิ			
	ดัชนีบ่งชี้ผลการดำเนินงาน (Key Performance Indicators)	ผลการดำเนินงาน (เขียนบรรยายผลการดำเนินงาน)	รายการหลักฐาน
1	อาจารย์ประจำหลักสูตร มีส่วนร่วมในการประชุมเพื่อวางแผน ติดตาม และ ทบทวนการดำเนินงานหลักสูตร	หลักสูตรมีการวางแผนและติดตามการดำเนินงานในขั้นตอนต่างๆ ที่เกี่ยวข้องกับหลักสูตร บัณฑิตศึกษาของภาควิชาฯ โดยอาจารย์ประจำหลักสูตร มีส่วนร่วมในการประชุมจำนวน 4 ครั้ง ในปีการศึกษา 2558 เพื่อวางแผน ติดตาม และ ทบทวนการดำเนินงาน	Grad. Omsci58-5.4.1
2	มีรายละเอียดของหลักสูตร ตามแบบ มคอ. 2 ที่สอดคล้องกับกรอบมาตรฐานคุณวุฒิ ระดับอุดมศึกษาแห่งชาติ หรือมาตรฐานคุณวุฒิสาขา/	หลักสูตรระดับบัณฑิตศึกษาของภาควิชา มีกลไก และการวางแผนตามขั้นตอนของสกอ. ก่อนที่จะมีการเปิดรับนิสิตระดับบัณฑิตศึกษา โดยทั้งนี้เมื่อเสร็จสิ้นขั้นตอน หลักสูตรวิทยาศาสตร	Grad. Omsci58-5.4.2

ผลการดำเนินงานตามกรอบมาตรฐานคุณวุฒิ			
	ดัชนีบ่งชี้ผลการดำเนินงาน (Key Performance Indicators)	ผลการดำเนินงาน (เขียนบรรยายผลการดำเนินงาน)	รายการหลักฐาน
	สาขาวิชา (ถ้ามี)	มหابัณฑิต สาขาวิชาวิทยาการช่องปากและแม็กซ์ซิลโลเฟเชียล ได้รับการรับทราบจาก สกอ. เมื่อวันที่ 30 มกราคม 2558 โดยมีรายละเอียดของหลักสูตร ตามแบบ มคอ. 2 ที่สอดคล้องกับกรอบมาตรฐานคุณวุฒิ	
3	มีรายละเอียดของรายวิชา และรายละเอียดของประสบการณ์ภาคสนาม (ถ้ามี) ตามแบบ มคอ. 3 และ มคอ. 4 อย่างน้อยก่อนการเปิดสอนใน แต่ละภาคการศึกษา ให้ครบทุกรายวิชา	หลักสูตร มีรายละเอียดของรายวิชา ตามแบบ มคอ.3/ มคอ.4 ใน ภาคเรียนที่ 1/2558 จำนวน 9 วิชา ภาคเรียนที่ 2/2558 จำนวน 9 วิชา ก่อนการเปิดสอนในแต่ละภาคการศึกษาครบทุกรายวิชา จำนวนการจัดทำ มคอ.3/มคอ.4 ผ่านระบบ ภาคเรียนที่ 1/2558 จำนวน 3 วิชา ภาคเรียนที่ 2/2558 จำนวน 6 วิชา	Grad. Omsci58- 5.4.3
4	จัดทำรายงานผลการดำเนินการของรายวิชา และรายงานผลการดำเนินการของประสบการณ์ภาคสนาม (ถ้ามี) ตามแบบ มคอ. 5 และ มคอ. 6 ภายใน 30 วัน หลังสิ้นสุดภาคการศึกษาที่เปิดสอนให้ครบทุกรายวิชา	หลักสูตร ได้จัดทำรายงานผลการดำเนินการของรายวิชา ตามแบบ มคอ.5/มคอ.6 ใน ภาคเรียนที่ 1/2558 จำนวน 9 วิชา ภาคเรียนที่ 2/2558 จำนวน 9 วิชา ภายใน 30 วัน หลังสิ้นสุดภาคการศึกษาที่ 2558 ครบทุกรายวิชา จำนวนการจัดทำ มคอ.5/มคอ.6 ผ่านระบบ ภาคเรียนที่ 1/2558 จำนวน 9 วิชา ภาคเรียนที่ 2/2558 จำนวน 9 วิชา	Grad. Omsci58- 5.4.4
5	จัดทำรายงานผลการดำเนินการของหลักสูตร ตามแบบ มคอ. 7 ภายใน 60 วัน หลังปีการศึกษา	หลักสูตร มีการจัดทำรายงานผลการดำเนินการของหลักสูตร ตามแบบมคอ. 7 ภายใน 60 วัน หลังสิ้นสุดปีการศึกษา 2558	Grad. Omsci58- 5.4.5
6	มีการทวนสอบผลการเรียนทุกรายวิชาที่เปิดสอนในแต่ละปีการศึกษา	หลักสูตรมีการจัดทำการทวนเกรดผลการเรียนทุกรายวิชาที่เปิดสอน ในปีการศึกษา 2558 และสรุปรวบรวมผลเพื่อนำมาใช้สำหรับการปรับปรุงและพัฒนาวิชาที่เปิดสอนสำหรับนิสิตชั้นปีที่ 1 ของหลักสูตร	Grad. Omsci58- 5.4.6
7	มีการพัฒนา/ปรับปรุงการจัดการเรียนการสอน กลยุทธ์การสอน หรือการประเมินผลการเรียนรู้ จากผลการประเมินการดำเนินงานที่รายงานใน มคอ. 7 ปีที่แล้ว	ยังไม่มีผลดำเนินงานเนื่องจากนิสิตเพิ่งสำเร็จการศึกษาในชั้นปีที่ 1 ของหลักสูตร	ไม่มีเอกสารประกอบ
8	อาจารย์ใหม่ (ถ้ามี) ทุกคน ได้รับการ	หลักสูตรยังไม่มีอาจารย์ใหม่	Grad. Omsci58-

ผลการดำเนินงานตามกรอบมาตรฐานคุณวุฒิ		
ดัชนีบ่งชี้ผลการดำเนินงาน (Key Performance Indicators)	ผลการดำเนินงาน (เขียนบรรยายผลการดำเนินงาน)	รายการหลักฐาน
ปฐมนิเทศหรือคำแนะนำด้านการจัดการเรียนการสอน		5.4.8
9 อาจารย์ประจำทุกคนได้รับการพัฒนาทางวิชาการ และ/หรือวิชาชีพ อย่างน้อยปีละ 1 ครั้ง	อาจารย์ประจำทุกคนได้รับการพัฒนาทางวิชาการหรือวิชาชีพอย่างน้อยปีละ 1 ครั้ง สอดคล้องกับกลยุทธ์และแผนพัฒนาบุคลากรของภาควิชาและคณะ	Grad. Omsci58-5.4.9
10 บุคลากรสนับสนุนการเรียนการสอน (ถ้ามี) ได้รับการพัฒนาทางวิชาการ และ/หรือวิชาชีพ	หลักสูตรมีการส่งบุคลากรสายสนับสนุนการเรียนการสอนเพื่อการพัฒนาทางวิชาการในวิชาชีพ ดังจะเห็นได้จากแผนพัฒนาบุคลากรสายสนับสนุนของภาควิชาด้วย	Grad. Omsci58-5.4.10
11 ระดับความพึงพอใจของนักศึกษาปีสุดท้าย/บัณฑิตใหม่ที่มีต่อคุณภาพหลักสูตร เฉลี่ยไม่น้อยกว่า 3.50 จากคะแนนเต็ม 5.00	ยังไม่มีผลดำเนินงานเนื่องจากนิสิตเพิ่งสำเร็จการศึกษาในชั้นปีที่ 1 ของหลักสูตร	ไม่มีเอกสารประกอบ
12 ระดับความพึงพอใจของผู้ใช้บัณฑิตที่มีต่อบัณฑิตใหม่ เฉลี่ยไม่น้อยกว่า 3.50 จากคะแนนเต็ม 5.00	ยังไม่มีการประเมินระดับความพึงพอใจของผู้ใช้บัณฑิต เนื่องจากยังไม่มีผู้สำเร็จการศึกษาจากหลักสูตรนี้	ไม่มีเอกสารประกอบ
รวมตัวบ่งชี้ในปีนี้	8	
จำนวนตัวบ่งชี้ในปีนี้ที่ดำเนินการผ่าน	8	
ร้อยละของตัวบ่งชี้ทั้งหมดในปีนี้	100	
หลักสูตรวิทยาศาสตรมหาบัณฑิต สาขาวิชาวิทยาการช่องปากและแม็กซิลโลเฟเชียล มีการดำเนินงานร้อยละ 100 ของตัวบ่งชี้ผลการดำเนินงานที่ระบุไว้ มีค่าคะแนนเท่ากับ 5		

ผลการดำเนินงาน

ผลการประเมินตัวบ่งชี้ที่ 1.1 หลักสูตรวิทยาศาสตรมหาบัณฑิต สาขาวิทยาการช่องปากและแม็กซิลโลเฟเชียล “ผ่าน” ตามเกณฑ์มาตรฐานหลักสูตร พ.ศ.2548 และกรอบมาตรฐานคุณวุฒิระดับอุดมศึกษา แห่งชาติ พ.ศ. 2552

รายการหลักฐาน

Dent_58_5.2_6.1 รายงานผลหลักสูตรทันตแพทยศาสตรบัณฑิต

Dent_58_5.2_6.2 รายงานผลหลักสูตรวิทยาศาสตรมหาบัณฑิต สาขาทันตกรรมคลินิก

Dent_58_5.2_6.3 รายงานผลหลักสูตรวิทยาศาสตรมหาบัณฑิต สาขาทันตกรรมทั่วไป

Dent_58_5.2_6.4 รายงานผลหลักสูตรวิทยาศาสตรมหาบัณฑิต สาขาวิทยาการช่องปากและแม็กซิลโลเฟเชียล

ผลการประเมินตนเอง

เป้าหมาย	ผลการดำเนินงาน		บรรลุ เป้าหมาย	คะแนน	หมายเหตุ
	ตัวตั้งตัวหาร	ผลลัพธ์			
5.00 ข้อ	1,2,3,4,5,6	6.00	✓	5.00	

ตัวบ่งชี้ : มศว. 5.1 การบริหารจัดการแบบลีน (Lean Management)

ชนิดของตัวบ่งชี้ : กระบวนการ (P)

การคิดรอบปี : ปีการศึกษา

ผลการดำเนินการตามเกณฑ์ประเมิน : ข้อ

1. มีการใช้ข้อมูลและสารสนเทศในการคัดเลือกกระบวนการทำงาน (Work Process) ที่มีความสูญเสีย (Waste) เพื่อทำการปรับปรุงประสิทธิภาพของกระบวนการอย่างน้อย 1 กระบวนการ

ผลการดำเนินการ

สืบเนื่องจากคณะทันตแพทยศาสตร์ ได้รับอนุมัติจากสภามหาวิทยาลัยศรีนครินทรวิโรฒ ให้จัดตั้งโรงพยาบาลทันตกรรม โดยเริ่มดำเนินการตั้งแต่วันที่ 5 มกราคม 2558 ตามระเบียบมหาวิทยาลัยศรีนครินทรวิโรฒ ว่าด้วย การบริหารงานโรงพยาบาลทันตกรรม พ.ศ. 2557 ข้อ 7 และข้อ 10 กำหนดให้อธิการบดีแต่งตั้งคณะกรรมการ จำนวน 2 คณะกรรมการ ได้แก่ 1) คณะกรรมการอำนวยการโรงพยาบาลทันตกรรม และ 2) คณะกรรมการดำเนินงานโรงพยาบาลทันตกรรม ซึ่งในระเบียบกำหนดไว้ว่าให้จัดให้มีการประชุมคณะกรรมการอำนวยการโรงพยาบาล อย่างน้อยปีละ 2 ครั้ง และประชุมคณะกรรมการดำเนินงานโรงพยาบาล อย่างน้อยเดือนละครั้ง ซึ่งในแต่ละเดือนที่มีการประชุมจะต้องมีขั้นตอนการจัดประชุมหลายขั้นตอน อาทิเช่น การประสานงานกำหนดวันประชุม การจองห้องประชุม การจัดทำหนังสือเชิญประชุม การขออนุมัติจัดประชุม การจัดทำสัญญาอัยเงินค่าเบี้ยประชุมและจัดเลี้ยง การจัดทำใบเซ็นชื่อ จัดเตรียมห้องประชุม จัดเตรียมการจัดเลี้ยงอาหารว่างพร้อมเครื่องดื่ม และการจัดเล่มวารการประชุมพร้อมเอกสารประกอบวาระการประชุมจำนวนเท่ากับจำนวนของคณะกรรมการและผู้เกี่ยวข้องที่เข้าร่วม ซึ่งต้องใช้กระดาษจำนวนมาก ด้วยเหตุผลดังกล่าวข้างต้น ในปีการศึกษา 2558 จึงได้คัดเลือกหัวข้อกระบวนการจัดประชุมโดยเริ่มที่การประชุมคณะกรรมการดำเนินงานโรงพยาบาลทันตกรรมเป็นอันดับแรก ด้วยการดำเนินการจัดเก็บสถิติปริมาณกระดาษที่ใช้ในการดำเนินการจัดประชุม ตั้งแต่เดือน มกราคม 2558 ถึง สิงหาคม 2558

รายการหลักฐาน

Dent_58_5.1_1.1 ระเบียบมหาวิทยาลัยศรีนครินทรวิโรฒ ว่าด้วย การบริหารงานโรงพยาบาลทันตกรรม พ.ศ. 2557 ระบุ การจัดให้มีคณะกรรมการอำนวยการโรงพยาบาล และคณะกรรมการดำเนินงานโรงพยาบาล
Dent_58_5.1_1.2 สถิติการใช้กระดาษ

2. มีการวิเคราะห์กระบวนการทำงานตามเกณฑ์ข้อ 1 ในรายละเอียด เพื่อระบุสาเหตุของความสูญเสีย

ผลการดำเนินการ

จากผลการดำเนินการจัดเก็บสถิติจัดเก็บสถิติปริมาณกระดาษที่ใช้ในการดำเนินการจัดประชุม คณะกรรมการดำเนินงานโรงพยาบาลทันตกรรม ตั้งแต่เดือน มกราคม 2558 ถึง สิงหาคม 2558 พบว่า กระบวนการจัดประชุม จำนวน 10 ครั้ง ใช้ทรัพยากรกระดาษไปทั้งสิ้น 9,780 แผ่น (จำนวน 19 รีม) วิเคราะห์

สาเหตุเบื้องต้น พบว่า ขั้นตอนการดำเนินการมีขั้นตอนหลายขั้นตอน ประกอบกับการจัดทำรูปแบบวาระต้องใช้ทรัพยากรกระดาษเป็นจำนวนมาก ดังนั้น เจ้าหน้าที่ผู้ปฏิบัติจึงได้จัดทำขั้นตอนการจัดประชุมคณะกรรมการดำเนินงานโรงพยาบาลทันตกรรม และแผนภูมิกระบวนการ เพื่อให้ทราบว่าจะสามารถลดขั้นตอนการทำงานช่วงใดได้บ้าง และได้ข้อสรุปว่าจะนำระบบการประชุมอิเล็กทรอนิกส์ของมหาวิทยาลัยมาใช้ในการดำเนินการประชุมคณะกรรมการดำเนินงานโรงพยาบาลทันตกรรม ซึ่งเมื่อนำระบบดังกล่าวมาใช้จะสามารถลดขั้นตอนการจัดทำหนังสือเชิญประชุมและการจัดทำเล่มวาระการประชุมลง และสามารถลดปริมาณการใช้กระดาษลงได้ จึงนำเสนอผู้บังคับบัญชาให้ความเห็นชอบและนำแจ้งที่ประชุมคณะกรรมการดำเนินงานโรงพยาบาลทันตกรรม ครั้งที่ 8/2558 เมื่อวันที่ 19 สิงหาคม 2558 แจ้งกำหนดการใช้ระบบ E-meeting ในการประชุมคณะกรรมการดำเนินงานโรงพยาบาล โดยจะเริ่มใช้ระบบ ตั้งแต่เดือน กันยายน 2558 เป็นต้นไป

รายการหลักฐาน

- Dent_58_5.1_1.3 บันทึกขอความเห็นชอบใช้ระบบการประชุมอิเล็กทรอนิกส์ (e-meeting) ในการประชุมคณะกรรมการดำเนินงานโรงพยาบาลทันตกรรม
- Dent_58_5.1_1.4 รายงานการประชุมคณะกรรมการดำเนินงานโรงพยาบาลทันตกรรม ครั้งที่ 8/2558 เมื่อวันที่ 19 สิงหาคม 2558 วาระ 1.3.3
- Dent_58_5.1_1.5 วิธีการปฏิบัติงาน และFlow chart แสดงขั้นตอนการจัดประชุมคณะกรรมการดำเนินงานโรงพยาบาลทันตกรรม
- Dent_58_5.1_1.6 แผนภูมิกระบวนการจัดประชุมคณะกรรมการดำเนินงานโรงพยาบาลทันตกรรม (ก่อนลด)

3. วางแผนการปรับปรุงกระบวนการทำงานที่มีความสูญเสีย โดยกำหนดตัวชี้วัดและค่าเป้าหมายที่จะใช้ติดตามและประเมินความสำเร็จของการปรับปรุง

ผลการดำเนินการ

จากการวิเคราะห์กระบวนการทำงานในการสั่งซื้อวัสดุทางทันตกรรมโดยละเอียด พบว่า หากลดขั้นตอนการปฏิบัติงานในบางขั้นตอนทำให้ลดความสูญเสียในเรื่องเวลาการปฏิบัติงานของเจ้าหน้าที่และทรัพยากร เช่น กระดาษและหมึกพิมพ์ โดยโรงพยาบาลทันตกรรมมีนโยบายในการจัดซื้อวัสดุทันตกรรมที่ชัดเจนร่วมกับนำโปรแกรมระบบการจัดซื้อจัดจ้างในคอมพิวเตอร์มาใช้ในการดำเนินงานเพื่อลดขั้นตอนการปฏิบัติงาน โดยมีการกำหนดตัวชี้วัดและค่าเป้าหมายที่จะใช้ในการติดตาม

รายการหลักฐาน

- Dent_58_5.1_1.7 ระบบประชุมอิเล็กทรอนิกส์ (E-meeting)
- Dent_58_5.1_1.8 แผนภูมิกระบวนการจัดประชุมคณะกรรมการดำเนินงานโรงพยาบาลทันตกรรม (ฉบับวางแผน)

4. มีการดำเนินการตามแผนการปรับปรุงกระบวนการทำงานตามแผนที่ระบุในเกณฑ์ข้อ 3

ผลการดำเนินการ

ดำเนินการจัดประชุมคณะกรรมการดำเนินการโรงพยาบาลทันตกรรมตามแผนที่วางไว้ โดยการลดขั้นตอนการปฏิบัติในการเชิญประชุมและขั้นตอนการจัดทำเล่มวารสาร สามารถลดระยะเวลาในการปฏิบัติงานลงได้ ร้อยละ 33.84 และนำระบบการประชุม e-meeting มาใช้ ตั้งแต่เดือน กันยายน 2558 – มิถุนายน 2559 เป็นระยะเวลา 10 เดือน สามารถลดปริมาณการใช้ทรัพยากรกระดาษลงได้ 8,341 แผ่น คิดเป็นร้อยละ 73.17 ซึ่งถือว่าบรรลุเป้าหมายตัวชี้วัดที่กำหนดไว้ว่าต้องลดขั้นตอนและระยะเวลาลงได้อย่างน้อยร้อยละ 20 และต้องลดปริมาณการใช้ทรัพยากรกระดาษลงให้ได้อย่างน้อย ร้อยละ 50

รายการหลักฐาน

Dent_57_5.1_1.9 แผนภูมิกระบวนการจัดประชุมคณะกรรมการดำเนินงานโรงพยาบาลทันตกรรม (ฉบับปรับลดแล้ว)

Dent_57_5.1_1.10 สถิติการใช้กระดาษ ตั้งแต่ กันยายน 2558 – มิถุนายน 2559 (หลังนำระบบการประชุม e-meeting มาใช้)

5. มีการติดตามผลการดำเนินการตามตัวชี้วัดที่กำหนด และรายงานผลในคณะกรรมการประจำคณะหรือคณะกรรมการที่เกี่ยวข้องเพื่อพิจารณา

ผลการดำเนินการ

นำผลการดำเนินการแจ้งที่ประชุมคณะกรรมการดำเนินงานโรงพยาบาลทันตกรรม ครั้งที่ 6/2559 เมื่อวันที่ 13 กรกฎาคม 2559 ทราบ

รายการหลักฐาน

Dent_57_5.1_1.11 รายงานการประชุมคณะกรรมการดำเนินงานโรงพยาบาลทันตกรรม ครั้งที่ 6/2559 เมื่อวันที่ 13 กรกฎาคม 2559

6. มีการนำผลการพิจารณาหรือผลการประเมินมาปรับปรุงกระบวนการทำงานต่อไป เพื่อให้บรรลุเป้าหมายหรือปรับให้เป็นกระบวนการทำงานใหม่ที่ได้ประสิทธิภาพและทำการเผยแพร่สู่ผู้ที่เกี่ยวข้อง

ผลการดำเนินการ

ที่ประชุมคณะกรรมการดำเนินงานโรงพยาบาลทันตกรรม ครั้งที่ 6/2559 เมื่อวันที่ 13 กรกฎาคม 2559 ทราบผลการดำเนินการ พร้อมทั้งเสนอให้ขยายการดำเนินการไปยังคณะกรรมการอำนวยการโรงพยาบาลทันตกรรมและหรือคณะกรรมการอื่น ๆ และถ่ายทอดวิธีการทำงานดังกล่าวให้ผู้รับผิดชอบจัดประชุมคณะทำงานบริหารกิจการโรงพยาบาลทันตกรรมทราบและปฏิบัติ เพื่อช่วยลดปริมาณการใช้

ทรัพยากรกระดาษต่อไป ในการประชุมงานบริหารทั่วไป ครั้งที่ 2/2559 เมื่อวันที่ 14 กรกฎาคม 2559

รายการหลักฐาน

Dent_57_5.1_1.12 รายงานการประชุมคณะกรรมการดำเนินงานโรงพยาบาลทันตกรรมครั้งที่ 6/2559
เมื่อวันที่ 13 กรกฎาคม 2559

Dent_57_5.1_1.13 รายงานการประชุมงานบริหารทั่วไป เมื่อวันที่ 14 กรกฎาคม 2559

ผลการประเมินตนเอง

เป้าหมาย	ผลการดำเนินงาน		บรรลุ เป้าหมาย	คะแนน	หมายเหตุ
	ตัวตั้งตัวหาร	ผลลัพธ์			
5.00 ข้อ	1,2,3,4,5,6	6.00	✓	5.00	

ตัวบ่งชี้ : มศว. 5.2 การดำเนินการตามมาตรการรักษาสีสิ่งแวดล้อมและประหยัดพลังงาน

ชนิดของตัวบ่งชี้ : กระบวนการ (P)

การคิดรอบปี : ปีการศึกษา

ผลการดำเนินการตามเกณฑ์ประเมิน : 5 ข้อ

1. มีการจัดตั้งคณะกรรมการดำเนินการหรือมีการมอบหมายให้มีผู้รับผิดชอบดำเนินการ

ผลการดำเนินการ

คณะทันตแพทยศาสตร์มีการจัดตั้งคณะกรรมการประหยัดพลังงาน(คำสั่งคณะทันตแพทย์ที่ 42/2557 และ 39/2559) ซึ่งมีตัวแทนของทุกภาควิชาและสำนักงานคณบดี เพื่อดำเนินการสร้างจิตสำนึก สาธารณะให้เกิดกับบุคลากรในคณะฯในด้านการประหยัดทรัพยากรและประหยัดพลังงาน (Dent_SWU5.2_1.1, Dent_SWU5.2_1.2)

2. มีแผนการดำเนินการตามมาตรการรักษาสีสิ่งแวดล้อมและประหยัดพลังงาน โดยกำหนดตัวชี้วัดความสำเร็จ และค่าเป้าหมายที่ต้องการบรรลุ

ผลการดำเนินการ

มีการทำแผนดำเนินการและมีการกำหนดมาตรการรักษาสีสิ่งแวดล้อมและประหยัดพลังงาน โดย กำหนดตัวชี้วัดความสำเร็จและค่าเป้าหมายที่ต้องการบรรลุของคณะทันตแพทยศาสตร์ (Dent_SWU5.2_2.1) ซึ่งดำเนินการต่อเนื่องตั้งแต่ปี พ.ศ 2558 จนถึงปัจจุบัน ดังนี้

มาตรการลดการใช้กระดาษ เป้าหมาย : ลดการใช้กระดาษ 10%

- ส่งเสริมการใช้กระดาษใช้แล้วหน้าเดียว ในการทำสำเนา บันทึกข้อความ หนังสือภายนอก
- เอกสารที่หมุนเวียนภายในคณะ เช่น ใบลา กิจ ลาป่วย ลาพักผ่อน ให้ใช้กระดาษใช้แล้วหน้าเดียวในการถ่ายเอกสาร
- ลดการใช้กระดาษหน้าเดียวในการทำหนังสือแบบเสนอวาระประชุมในแต่ละเดือน โดยให้ส่งไลน์กลุ่มให้ธุรการภาควิชา
- ให้ลดการสำเนาเอกสารประกอบการเรียนการสอนและสนับสนุนการทำบทเรียนทางอิเล็กทรอนิกส์ และสื่อการเรียนการสอนออนไลน์ เพื่อรองรับการเรียนแบบ E-learning กับอุปกรณ์ที่คณะฯจัดหาให้ เช่น iPad เป็นต้น

มาตรการประหยัดพลังงานไฟฟ้า เป้าหมาย : ลดการใช้พลังงานในภาพรวมคณะฯ 10%

- เดินขึ้น - ลง 2 ชั้น รณรงค์ให้ใช้บันไดแทนการใช้ลิฟท์
- ช่วงเช้าเปิดเครื่องปรับอากาศเวลา 8.30 น. ช่วงเย็นปิดเครื่องปรับอากาศเวลา 15.30 น.
- มอบหมายให้หัวหน้าชั้นปี รับผิดชอบเรื่อง เปิด - ปิดไฟ และเครื่องปรับอากาศ ภายในห้องเรียน
- การทำข้อตกลงการตรวจการปิด - เปิดไฟและเครื่องปรับอากาศ

โดยได้แจ้งให้บุคลากรทั้งสายวิชาการและสายสนับสนุนรับทราบนโยบาย โดยแจ้งผ่านการประชุม กรรมการคณะฯ 3/2558 วาระ 1.3.1 แจ้งมาตรการประหยัดพลังงาน ของคณะทันตแพทยศาสตร์ (Dent_SWU5.2_2.2)

โดยที่ประชุมกรรมการคณะ ในปีที่ผ่านมา มีข้อเสนอแนะ ให้ใช้มาตรการประหยัดไฟฟ้าใน ส่วน บริเวณของภาควิชา ก่อน โดยขอให้ยังไม่ใช้มาตรการการปิดเครื่องปรับอากาศและไฟฟ้าในส่วนคลินิก เนื่องจาก มีคนไข้และบุคลากรทำงานในช่วงเวลาพักเที่ยง เพื่อลดผลกระทบต่อคนไข้

และควรมีการส่งบุคลากร เช่น ช่างในคณะไปอบรม หรือ ดูงานประหยัดพลังงานในหน่วยงานอื่น เพื่อนำบทเรียนการประหยัดพลังงานมาใช้ในคณะฯ

3. มีระบบและกลไกที่ส่งเสริมให้บุคลากรและผู้เกี่ยวข้องมีส่วนร่วมในการดำเนินการตามแผน

ผลการดำเนินการ

มีระบบกลไกที่ส่งเสริมให้บุคลากรและผู้เกี่ยวข้องมีส่วนร่วมในการดำเนินการตามแผนและการ ติดตามการดำเนินการตามนโยบายประหยัดพลังงานในคณะฯ โดยมีการเสนอนโยบายในที่ประชุมกรรมการ เพื่อให้ตัวแทนจากภาควิชาและสำนักงานคณบดีมีส่วนร่วม รวมทั้งประชุมคณะกรรมการประหยัดพลังงานเป็น ระยะเวลาอย่างสม่ำเสมอ โดยการประชุมเพื่อติดตามผลการปฏิบัติงานล่าสุดของคณะกรรมการประหยัดพลังงาน ในการประชุมครั้งที่ 1/2559 เมื่อวันที่ 24 มิถุนายน 2559 (Dent_SWU5.2_3.1) ได้มีข้อเสนอแนะเพิ่มเติม ใน มาตรการประหยัดพลังงานของคณะทันตแพทยศาสตร์ ที่จะดำเนินงานต่อไป ดังนี้

1) มาตรการการลดพลังงานไฟฟ้า

คณะกรรมการฯ พบว่า สติกเกอร์บางส่วนมีการชำรุด ร่วมกับการย้ายที่ทำการภาควิชา ในบาง ภาควิชา ที่ประชุมจึงมอบหมายให้เลขานุการภาควิชาประสานงานกับ นายอนิรุทธิ์ เสวกอาภรณ์ เพื่อ ดำเนินการนำสติกเกอร์รณรงค์การประหยัดพลังงานไฟฟ้าโดยการนำไปติดตามสวิตช์ เปิด - ปิดไฟ และ สติกเกอร์กำหนดระยะเวลาการเปิด - ปิดเครื่องปรับอากาศ ในบริเวณคณะและอาคารที่มีการปรับปรุงใหม่ ใน ปี พ.ศ. 2559

2) มาตรการลดการใช้กระดาษ (เพิ่มเติม)

คณะกรรมการฯ เสนอมาตรการเพิ่มเติม ในการประหยัดกระดาษและลดการสำเนาเอกสารที่ไม่จำเป็น เนื่องจาก พบว่า ในคณะฯมีการแจก iPad ให้นิสิตทันตแพทย์ชั้นปีที่ 2-5 ทุกคนแล้ว จึงเห็นควรเสนอกรรมการ คณะฯ ให้ประกาศนโยบาย งดการสำเนาเอกสารประกอบการสอน และคู่มือปฏิบัติการ(Lab) และ คู่มือ ปฏิบัติงานคลินิกของนิสิตปี 4-5 โดยให้ธุรการภาคที่ได้รับแจก IPAD นำไฟล์คู่มือปฏิบัติงานคลินิกจากอาจารย์ มาทำเป็นไฟล์ดิจิทัล ส่งใน IPAD โดยให้ประสานงานกับงานการศึกษาในการจัดทำไฟล์ดิจิทัล นอกจากนี้ได้มอบให้ฝ่ายการศึกษาทำหนังสือแจ้งมาตรการความปลอดภัยในการนำไฟล์ดิจิทัลเผยแพร่ใน IPAD ให้คณาจารย์ทุกท่านได้รับทราบ

นอกจากนี้ ทางคณะกรรมการประหยัดพลังงานคณะทันตแพทย์ มศว ยังได้สร้างช่องทาง การ สื่อสารผ่าน Line group ของคณะกรรมการประหยัดพลังงาน และมีการส่งเสริมให้บุคลากรและผู้เกี่ยวข้อง มี ส่วนร่วมเพื่อให้การดำเนินการบรรลุเป้าหมาย (Dent_SWU5.2_3.2)

4. มีการดำเนินการตามแผน และติดตามประเมินผลการดำเนินงานตามตัวบ่งชี้ของแผน พร้อมทั้งรายงาน ต่อคณะกรรมการประจำคณะเพื่อพิจารณา

ผลการดำเนินการ

มีการดำเนินการตามแผนการประหยัดพลังงาน และมีการจัดให้มีการรณรงค์ผ่านสื่อประชาสัมพันธ์ ในลิฟท์โดยสารทั้ง 2 ตัวของคณะทันตแพทยศาสตร์ และทำรายงานสรุปผลการดำเนินงานประจำปีต่อคณะกรรมการคณะ (Dent_SWU5.2_4.1) ทั้งนี้ ในการดำเนินงานปีล่าสุดได้นำเสนอผลการดำเนินงานต่อที่ประชุมกรรมการคณะประจำเดือน กรกฎาคม 2559 (Dent_SWU5.2_4.2) ผลความสำเร็จด้านการประหยัดพลังงานของคณะทันตแพทยศาสตร์ สามารถเห็นได้จากข้อมูลประกอบในรายงาน ซึ่งสามารถสรุปโดยย่อได้ดังนี้

1) ข้อมูลการความสำเร็จด้านการลดการใช้พลังงานไฟฟ้า

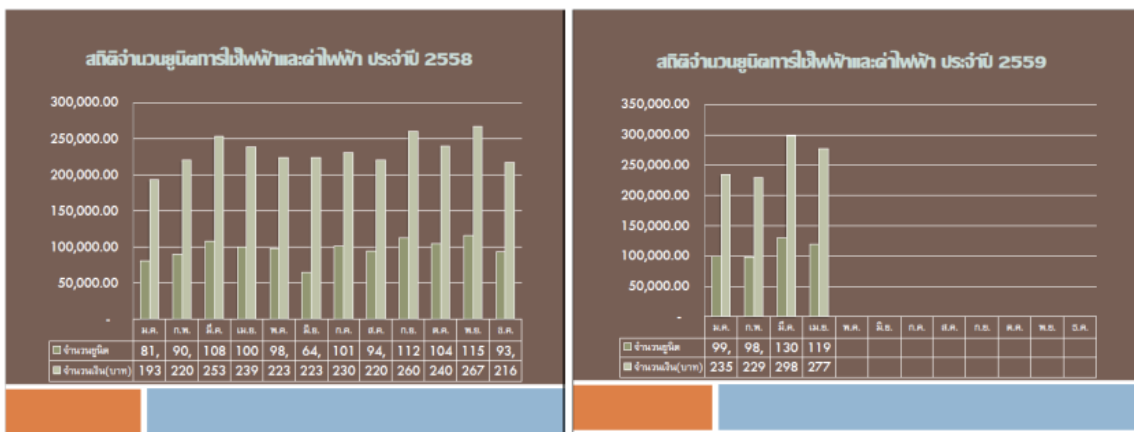

จากข้อมูลการใช้พลังงาน เมื่อทำการเปรียบเทียบย้อนหลัง 2 ปี (พ.ศ. 2558-2559) จะพบว่า คณะทันตแพทยศาสตร์สามารถควบคุมการใช้ไฟฟ้าได้ดีพอสมควร แต่เนื่องจากการมีการขยายการบริการและมีการเปิดพื้นที่คลินิกทันตกรรมบริการหลังปริญญามากขึ้น (เปิดคลินิกใหม่ ชั้น 12) ทำให้มีความต้องการใช้ไฟฟ้าสูงขึ้นเล็กน้อย โดยมีแนวโน้มสูงขึ้นเล็กน้อยเมื่อเทียบกับในปี 2558 โดยเมื่อเปรียบเทียบข้อมูลในไตรมาสแรก ในมีจำนวนยูนิตไฟฟ้าใช้งานสูงกว่าปีที่ผ่านมาประมาณ 10% (Dent_SWU5.2_4.2, Dent_SWU5.2_4.3)

2) ข้อมูลความสำเร็จด้านการลดการใช้กระดาษ



จากข้อมูลการใช้พลังงานย้อนหลัง 3 ปี (พ.ศ. 2556-2558) จะพบว่า คณะทันตแพทยศาสตร์มีการใช้งานกระดาษเพิ่มขึ้นเล็กน้อยในภาพรวม (ร้อยละ 9.1) ข้อมูลแสดงได้ดังตารางการใช้กระดาษเปรียบเทียบย้อนหลังด้านล่าง โดยมีการลดการใช้กระดาษลงในภาควิชาทันตกรรมอนุรักษ์และทันตกรรมประดิษฐ์ (ลดลงได้ ร้อยละ 68) และ สำนักงานเลขานุการคณะ(ลดลงได้ ร้อยละ 23.7) แต่อย่างไรก็ตาม ยังพบว่ายังมีบางภาควิชาที่มีปริมาณการใช้กระดาษเพิ่มขึ้นเล็กน้อย เช่น ภาควิชาทันตกรรมสำหรับเด็กและทันตกรรมป้องกัน ทันตกรรมทั่วไป โภษะวิทยา ศัลยศาสตร์และเวชศาสตร์ช่องปาก ทั้งนี้ มีการใช้งานกระดาษเพิ่มขึ้นเล็กน้อยเนื่องจากมีการขยายการบริการในส่วนคลินิกการเรียนการสอนและโรงพยาบาลทันตกรรมและมาตรการการลดการสำเนาเอกสารประกอบการสอนยังไม่ได้ได้รับความร่วมมือเท่าที่ควร (Dent_SWU5.2_4.4)

5. มีการนำผลการประเมินและข้อเสนอแนะจากคณะกรรมการประจำคณะมาใช้ในการแก้ไขปรับปรุง หรือ กำหนดแนวทางในการดำเนินงานปีต่อไป

ผลการดำเนินการ

การดำเนินงานประหยัดพลังงานของคณะทันตแพทยศาสตร์ในปีนี้ได้มีการนำผลการประเมินและข้อเสนอแนะจากคณะกรรมการประจำคณะในปีที่ผ่านมา เมื่อปี 2558 มาใช้ในการแก้ไขปรับปรุง หรือกำหนดแนวทางในการดำเนินงานปีต่อไปโดยที่ประชุมกรรมการคณะมีข้อเสนอแนะ ให้ใช้มาตรการประหยัดไฟฟ้าในส่วนบริเวณของภาควิชาก่อน โดยขอให้ยังไม่ใช้มาตรการการปิดเครื่องปรับอากาศและไฟฟ้าในส่วนคลินิก เนื่องจากมีคนไข้และบุคลากรทำงานในช่วงเวลาพักเที่ยง เพื่อลดผลกระทบต่อคนไข้ และควรมีการส่งบุคลากร เช่น ช่างในคณะไปอบรม หรือ ดูงานประหยัดพลังงานในหน่วยงานอื่น เพื่อนำบทเรียนการประหยัดพลังงานมาใช้ในคณะฯ

ซึ่งการดำเนินงานในปีนี้ได้มีการส่งช่างของคณะทันตแพทยศาสตร์ ซึ่งประกอบด้วย คุณประเสริฐ สหายลับ และ คุณทนงศักดิ์ คล่องคำนวนการ เข้าศึกษาดูงานประหยัดพลังงานร่วมกับทางมหาวิทยาลัยทุกครั้ง ส่วนในปีนี้ ที่ผลการดำเนินงานยังไม่เป็นไปตามเป้าหมายที่ตั้งไว้ ที่ประชุมกรรมการคณะฯ เห็นควรให้มีการกระตุ้นเตือนในมาตรการเดิมให้มากขึ้น โดยเฉพาะในประเด็นการลดการถ่ายสำเนาเอกสารประกอบการสอน และใช้ E-document และ e-form ในคณะฯให้มากขึ้น

รายการหลักฐานอ้างอิง

รหัสเอกสาร	รายการเอกสารหลักฐาน
Dent_SWU5.2_1.1	คำสั่งแต่งตั้งคณะกรรมการประหยัดพลังงาน 2558
Dent_SWU5.2_1.2	คำสั่งแต่งตั้งคณะกรรมการประหยัดพลังงาน 2558
Dent_SWU5.2_2.1	แผนการดำเนินงานตามมาตรการประหยัดพลังงาน
Dent_SWU5.2_2.2	รายงานการประชุมกรรมการคณะฯ 3/2558 วาระ 1.3.1 แจ้างมาตรการประหยัดพลังงาน ของคณะทันตแพทยศาสตร์
Dent_SWU5.2_3.1	รายงานการประชุมคณะกรรมการประหยัดพลังงาน
Dent_SWU5.2_3.2	การสื่อสารระหว่างคณะกรรมการ
Dent_SWU5.2_4.1	รายงานการดำเนินการตามแผนการประหยัดพลังงาน
Dent_SWU5.2_4.2	แจ้งผลการดำเนินงานต่อกรรมการคณะฯ 7/2559 วาระ 7.1.2
Dent_SWU5.2_4.3	สถิติข้อมูลค่าไฟฟ้า 2558
Dent_SWU5.2_4.4	สถิติข้อมูลค่าไฟฟ้า 2559
Dent_SWU5.2_4.5	สถิติข้อมูลการใช้กระดาษ 2556-2558

ผลการประเมินตนเอง

เป้าหมาย	ผลการดำเนินงาน		บรรลุเป้าหมาย	คะแนน	หมายเหตุ
	ตัวตั้งตัวหาร	ผลลัพธ์			
5.00 ข้อ	1,2,3,4,5	5.00	✓	5.00	

ส่วนที่ 3

ผลการวิเคราะห์จุดแข็ง จุดอ่อนที่ควรพัฒนา

องค์ประกอบที่ 1 การผลิตบัณฑิต

จุดแข็ง	แนวทางเสริมจุดแข็ง
<ol style="list-style-type: none"> 1. หลักสูตรทันตแพทยศาสตรบัณฑิตมีระบบและกลไกในการบริหารหลักสูตร และพัฒนาอาจารย์อย่างต่อเนื่อง 2. หลักสูตรทันตแพทยศาสตรบัณฑิตอาจารย์มีคุณภาพตามเกณฑ์มาตรฐานและมีความตั้งใจสอน/ใส่ใจนิสิต 3. หลักสูตรวิทยาศาสตร์มหาบัณฑิตมีความตอบสนองต่อผู้ใช้บัณฑิตได้เป็นอย่างดี 4. หลักสูตรวิทยาศาสตร์มหาบัณฑิตสามารถเน้นให้ผู้เรียนสามารถค้นคว้าอย่างเป็นระบบมีผลงานตีพิมพ์ที่สูง 5. หลักสูตรวิทยาศาสตร์มหาบัณฑิตมีระบบและกลไกในการบริหาร จัดการหลักสูตร พัฒนาอาจารย์และนิสิต 6. อาจารย์มีคุณภาพตามเกณฑ์มาตรฐานและผลงานวิจัยที่มีคุณภาพ 7. นิสิตได้รับการพัฒนาทักษะทางคลินิก 	<ol style="list-style-type: none"> 1. สร้างระบบอำนวยการรักษาและพัฒนาอาจารย์ ด้านวิจัยวิชาการ เพื่อให้อาจารย์มีคุณภาพที่สูงขึ้น 2. ควรสนับสนุนให้อาจารย์มีผลงานทางวิชาการระดับนานาชาติ เพื่อเข้าสู่ตำแหน่งทางวิชาการที่สูงขึ้น ควรจัดกิจกรรมเสริมหลักสูตรเพื่อเพิ่มทักษะทางคลินิก
จุดที่ควรพัฒนา	ข้อเสนอแนะในการปรับปรุง
<p><u>หลักสูตรทันตแพทยศาสตรบัณฑิต</u></p> <ol style="list-style-type: none"> 1. ระบบในการคัดเลือกนิสิตยังไม่สามารถประเมินถึงคุณสมบัติและศักยภาพของนิสิตที่จะเข้ามาเรียนได้ 2. หลักสูตรทันตแพทยศาสตรบัณฑิตขาดความเชื่อมโยงระหว่างหลักสูตรและการพัฒนานิสิตของคณะให้ได้คุณสมบัติที่พึงประสงค์ 3. หลักสูตรทันตแพทยศาสตรบัณฑิตการสำเร็จการศึกษาของนิสิตหลักสูตรยังไม่แน่นอน <p><u>หลักสูตรวิทยาศาสตร์มหาบัณฑิตสาขาทันตกรรมทั่วไป</u></p> <ol style="list-style-type: none"> 5. เน้นจุดเด่นในการประชาสัมพันธ์หลักสูตรวิทยาศาสตร์มหาบัณฑิต 6. การสอนในบางรายวิชาที่ซ้ำซ้อนกันควรพิจารณารวมกัน 7. อาจเปิดหลักสูตรวิทยาศาสตร์มหาบัณฑิตที่ควบคู่กัน เช่น วุฒิบัตร เพื่อเพิ่มจำนวนนิสิตที่มาเรียนมากขึ้น 	<ol style="list-style-type: none"> 1. เพิ่มการวิเคราะห์ถึงกลไกการรับเข้าและนำมาปรับปรุง 2. ต้องมีการวางแผนนโยบายเพื่อพัฒนาส่งเสริมกิจกรรมให้สอดคล้องให้มากขึ้น 3. ควรวิเคราะห์หาสาเหตุ เพื่อใช้ตรวจสอบและดูแลนิสิตจบการศึกษาตามเวลามากขึ้น 5. ควรมีแนวทางเพื่อให้รับนิสิตได้ตามเป้าหมาย เช่น จัดประชาสัมพันธ์หลักสูตร กำหนดจุดเด่นของหลักสูตร

<p>หลักสูตรวิทยาศาตรมหาบัณฑิตสาขาทันตกรรมคลินิก</p> <p>8. จำนวนนิสิตที่รับไม่เป็นไปตามเป้าหมายที่ตั้งไว้</p> <p>9. อัตราการจบการศึกษาของนิสิตหลักสูตรวิทยาศาตรมหาบัณฑิตตามระยะเวลาที่กำหนดยังมีอยู่น้อย เนื่องจากความล่าช้าในการทำงานวิจัย</p>	<p>8.ควรมีแนวทางเพื่อให้รับนิสิตได้ตามเป้าหมาย เช่น จัดประชาสัมพันธ์หลักสูตร กำหนดจุดเด่นของหลักสูตร</p> <p>9.พัฒนาระบบสนับสนุนการทำวิจัย เพื่อให้มีการเริ่มดำเนินการวิจัยเร็วขึ้น และกำหนดแผนการทำงานวิจัยที่ชัดเจน</p>
วิธีปฏิบัติที่ดี (ถ้ามี)	นวัตกรรม (ถ้ามี)

องค์ประกอบที่ 2 การวิจัย

จุดแข็ง	แนวทางเสริมจุดแข็ง
<p>1. วารสารของคณะอยู่ในฐานข้อมูล TCI กลุ่ม 1</p> <p>2. งานวิจัยมีระบบ กลไก การดำเนินงานทุกชั้นทำสำเร็จตามเป้าหมาย</p> <p>3. มีทุนวิจัยเพิ่มเติมจากโรงพยาบาลทันตกรรม เพิ่มโอกาสให้บุคลากรได้รับทุนวิจัยอย่างทั่วถึง</p>	
จุดที่ควรพัฒนา	ข้อเสนอแนะในการปรับปรุง
<p>1. ส่งเสริมให้มีการเพิ่มเครื่องมือและอุปกรณ์ในการวิจัย</p> <p>2. สนับสนุนและผลักดันให้บุคลากรดำเนินการรับทุนวิจัยภายนอกมหาวิทยาลัย</p> <p>3. อาจารย์และบุคลากรสามารถขอตำแหน่งทางวิชาการเพิ่มมากขึ้น</p>	
วิธีปฏิบัติที่ดี (ถ้ามี)	นวัตกรรม (ถ้ามี)

องค์ประกอบที่ 3 การบริการวิชาการ

จุดแข็ง	แนวทางเสริมจุดแข็ง
คณะฯ มีรูปแบบการบริหารวิชาการที่ชัดเจน และสามารถบูรณาการกับการเรียนการสอนและการวิจัยได้อย่างเป็นรูปธรรม จนสามารถผลิตงานวิจัยที่สามารถตีพิมพ์ได้ ถือเป็นต้นแบบการบูรณาการที่หน่วยงานอื่นสามารถเรียนรู้ได้	
จุดที่ควรพัฒนา	ข้อเสนอแนะในการปรับปรุง
คณะฯ มี การบูรณาการการบริการวิชาการ กับการเรียนการสอน ในทุกหลักสูตรของคณะฯ นิสิตในทุกหลักสูตร ได้มีประสบการณ์ และเรียนรู้การทำงานในชุมชน/สังคม แต่ยังคงขาดเอกสารที่ชัดเจน	จัดทำเอกสารการบูรณาการการบริการวิชาการ กับการเรียนการสอน ในทุกหลักสูตรของคณะฯ
วิธีปฏิบัติที่ดี (ถ้ามี)	นวัตกรรม (ถ้ามี)

องค์ประกอบที่ 4 การบำรุงศิลปะและวัฒนธรรม

จุดแข็ง	แนวทางเสริมจุดแข็ง
<ol style="list-style-type: none"> บุคลากรของคณะฯ มีจำนวนไม่มาก ทำให้สามารถประชาสัมพันธ์โครงการที่จัดขึ้นได้ อย่างทั่วถึง คณะทันตแพทยศาสตร์มีการเรียนการสอนที่มุ่งเน้นถึงคุณธรรมในวิชาชีพเป็นพื้นฐานซึ่งสอดคล้องกับการรักษา ขนบธรรมเนียมไทยบางประการ เช่น การให้ความเคารพนับถือต่อผู้มีพระคุณ สอดคล้องกับการจัดกิจกรรมวันไหว้ครู เป็นต้น นิสิตของคณะทันตแพทยศาสตร์ให้ความร่วมมือในการจัดกิจกรรมทางศิลปะและวัฒนธรรมเป็นอย่างดี 	
จุดที่ควรพัฒนา	ข้อเสนอแนะในการปรับปรุง
<ol style="list-style-type: none"> นิสิตคณะทันตแพทยศาสตร์มีความรู้ในการใช้เทคโนโลยีสารสนเทศ เป็นอย่างดี ทำให้มีโอกาสในการพัฒนารูปแบบกิจกรรมทาง ศิลปะและวัฒนธรรมที่ทันสมัยและเข้ากับบริบทใน ปัจจุบันมากขึ้น 	

<p>2. ปัจจุบันมีการใช้ระบบการสื่อสารระหว่างบุคคลที่ทันสมัยและกว้างขวางมากขึ้นทำให้มีการประชาสัมพันธ์กิจกรรมทางศิลปะและวัฒนธรรมไปยังบุคคลอื่นๆ ได้ทั่วถึงและในสังคมวงกว้างขึ้น</p> <p>3. ปัจจุบันคณะฯ มีการเปลี่ยนแปลงรูปแบบการทำงานเป็นระบบโรงพยาบาลซึ่งอาจจะมีโอกาสติดกิจกรรมทางศิลปะและวัฒนธรรมที่ให้ผู้ให้บริการทันตกรรมมีส่วนร่วมได้มากขึ้น</p>	
วิสัยทัศน์ที่ดี (ถ้ามี)	นวัตกรรม (ถ้ามี)

องค์ประกอบที่ 5 การบริหารจัดการ

จุดแข็ง	แนวทางเสริมจุดแข็ง
<p>1. คณะทันตแพทยศาสตร์เป็นคณะที่มีขนาดองค์กรกะทัดรัด ประกอบด้วย 5 ภาควิชา และยังมีโรงพยาบาลทันตกรรมที่ช่วยสนับสนุนพันธกิจของคณะ ทำให้มีการบริหารจัดการที่สามารถทำงานและประสานสหสาขาที่มีความเกี่ยวข้องกันไว้ด้วยกัน ทำให้มีการบริหารจัดการอย่างเป็นระบบได้ง่ายคล่องตัวสามารถใช้ทรัพยากรร่วมกัน และทำงานบนพื้นฐานของการมีบุคลากรที่จำกัด จึงเกิดการช่วยเหลือซึ่งกันและกัน และสนับสนุนการทำงานร่วมกันได้อย่างมีประสิทธิภาพ</p> <p>2. คณะทันตแพทยศาสตร์มีบุคลากรที่มีความรู้ มีศักยภาพที่หลากหลาย มีผลงานและความสามารถเป็นที่ยอมรับ บุคลากรของคณะทุกท่านมีความมุ่งมั่นร่วมกันที่ต้องการพัฒนาองค์กรให้ก้าวไปสู่ความเป็นเลิศทั้งในประเทศและระดับนานาชาติ</p> <p>3. คณะทันตแพทยศาสตร์มีแผนและการพัฒนาบุคลากรทั้งสายวิชาการและสายสนับสนุนให้มีความพร้อมในการพัฒนาองค์กรให้ก้าวไปสู่ความเป็นเลิศทั้งในระดับประเทศและระดับนานาชาติ</p> <p>4. คณะฯ มีการปรับโครงสร้างกรอบอัตรากำลังและ</p>	

<p>career path ของบุคลากรสายสนับสนุนให้มีความชัดเจนและมั่นคงมากขึ้น</p> <p>5. คณะทันตแพทยศาสตร์มีโรงพยาบาลทันตกรรมซึ่งถือเป็นแหล่งในการช่วยเพิ่มรายได้ เพื่อช่วยสนับสนุนการดำเนินการของคณะฯและ มหาวิทยาลัย</p>	
<p>จุดที่ควรพัฒนา</p>	<p>ข้อเสนอแนะในการปรับปรุง</p>
<p>1. การเปลี่ยนแปลงสภาพสังคมในอนาคต เป็นสังคมผู้สูงอายุ มีผลทำให้เกิดการเปลี่ยนแปลง ด้านนโยบายระดับประเทศ ในการให้ความสำคัญ ต่อการรักษาทันตกรรม บริการรักษาผู้สูงอายุ และมีผลต่อการสนับสนุนด้านงบประมาณ</p> <p>2. การเปลี่ยนแปลงความต้องการการรักษาด้านทันตกรรมพื้นฐานให้ครอบคลุมประชากร ทำให้เกิดการเปลี่ยนแปลงด้านนโยบายระดับประเทศในการสร้างหลักสูตรทันตภิบาล ซึ่งคณะทันตแพทยศาสตร์สามารถมีส่วนร่วมในการผลิตบุคลากรดังกล่าว</p> <p>3. การเปิดเสรีประชาคมอาเซียนอาจทำให้เกิดโอกาสในการเปิดหลักสูตรนานาชาติ และการแลกเปลี่ยนบุคลากรที่มีคุณภาพ</p> <p>4. การออกนอกระบบของมหาวิทยาลัยในอนาคตอันใกล้ ทำให้คณะฯ มีความยืดหยุ่นในการใช้งบประมาณและการบริหารจัดการมากขึ้น</p>	<p>1. วางแผนการบริหารจัดการงบประมาณ โดยพิจารณารับโครงการพัฒนาหลักสูตรระยะสั้น และศึกษาต่อยอด ในแผนทันตสุขภาพแห่งชาติสำหรับผู้สูงอายุ มาดำเนินการเพื่อให้มีแหล่งงบประมาณมากขึ้น</p> <p>2. เตรียมเปิดหลักสูตรทันตภิบาลต่อยอด ในชื่อหลักสูตร วิทยาศาสตร์บัณฑิต (ทันตสาธารณสุข)</p> <p>3. ทำ MOU กับสถาบันการศึกษาในต่างประเทศ เช่น TMDU และ KDU เพื่อวางความร่วมมือในการเปิดหลักสูตรนานาชาติ และการแลกเปลี่ยนบุคลากรออกไปศึกษาต่อยังต่างประเทศเพื่อเตรียมบุคลากรที่มีคุณภาพ</p> <p>4. วางแผนงบประมาณและการจัดสรรงบประมาณให้มีประสิทธิภาพให้สอดคล้องกับการออกนอกระบบของมหาวิทยาลัย</p>
<p>วิธีปฏิบัติที่ดี (ถ้ามี)</p>	<p>นวัตกรรม (ถ้ามี)</p>

ส่วนที่ 4 ข้อมูลพื้นฐาน

ข้อมูลพื้นฐานเชิงปริมาณ (Common Data Set : CDS)

ข้อมูลพื้นฐาน คณะทันตแพทยศาสตร์ ปีการศึกษา 2557

ตัวบ่งชี้	ชื่อตัวบ่งชี้	2557
องค์ประกอบที่ 1 การผลิตบัณฑิต		
สกอ. 1.1 ผลการบริหารจัดการหลักสูตรโดยรวม		
1	จำนวนหลักสูตรทั้งหมดที่ประเมิน	4
2	จำนวนหลักสูตรระดับปริญญาตรี	1
3	ผลรวมคะแนนหลักสูตรระดับปริญญาตรี	3.41
4	จำนวนหลักสูตรระดับปริญญาโท	3
5	ผลรวมคะแนนหลักสูตรระดับปริญญาโท	10.04
6	จำนวนหลักสูตรระดับปริญญาเอก	0
7	ผลรวมคะแนนหลักสูตรระดับปริญญาเอก	0.00
8	ผลรวมของค่าคะแนนประเมินของทุกหลักสูตร	13.45
สกอ. 1.2 อาจารย์ประจำคณะที่มีคุณวุฒิปริญญาเอก		
9	จำนวนอาจารย์ประจำคณะทั้งหมด	65.0
10	จำนวนอาจารย์ประจำคณะที่มีคุณวุฒิปริญญาเอก	36.0
สกอ. 1.3 อาจารย์ประจำคณะที่ดำรงตำแหน่งทางวิชาการ		
11	จำนวนอาจารย์ประจำคณะทั้งหมด	65.0
12	อาจารย์ประจำคณะที่ไม่มีตำแหน่งทางวิชาการ	42.0
13	จำนวนอาจารย์ประจำตำแหน่ง ผู้ช่วยศาสตราจารย์ ที่มีวุฒิปริญญาตรี	
14	จำนวนอาจารย์ประจำตำแหน่ง รองศาสตราจารย์ ที่มีวุฒิปริญญาตรี	
15	จำนวนอาจารย์ประจำตำแหน่ง ศาสตราจารย์ ที่มีวุฒิปริญญาตรี	
16	จำนวนอาจารย์ประจำตำแหน่ง ผู้ช่วยศาสตราจารย์ ที่มีวุฒิปริญญาโท	1.0

17	จำนวนอาจารย์ประจำตำแหน่งรองศาสตราจารย์ ที่มีวุฒิ ปริญญาโท	
18	จำนวนอาจารย์ประจำตำแหน่ง ศาสตราจารย์ ที่มีวุฒิ ปริญญาโท	
19	จำนวนอาจารย์ประจำตำแหน่ง ผู้ช่วยศาสตราจารย์ ที่มีวุฒิ ปริญญาเอก	18.0
20	จำนวนอาจารย์ประจำตำแหน่งรองศาสตราจารย์ ที่มีวุฒิ ปริญญาเอก	4.0
21	จำนวนอาจารย์ประจำตำแหน่ง ศาสตราจารย์ ที่มีวุฒิ ปริญญาเอก	
22	ผลรวมจำนวนอาจารย์ประจำคณะที่ดำรงตำแหน่งทางวิชาการ	23.0
สกอ.1.4 จำนวนนิสิตเต็มเวลาเทียบเท่าต่อจำนวนอาจารย์ประจำ (ตามรายงานการวิเคราะห์ของกองแผนงาน)		
23	จำนวนอาจารย์ประจำคณะทั้งหมด	65.0
24	จำนวนอาจารย์ประจำคณะในแต่ละกลุ่มสาขาวิชา	
	- วิทยาศาสตร์สุขภาพ,สถาปัตยกรรมศาสตร์,การผังเมือง,ศิลปกรรมศาสตร์, วิศวกรรมศาสตร์ และประยุกต์ศิลป์ (8 : 1)	65.0
	- วิทยาศาสตร์กายภาพ วิศวกรรมศาสตร์ เกษตร ป่าไม้ และประมง (20 : 1)	
	- นิติศาสตร์ (50 : 1)	
	- ครุศาสตร์/ศึกษาศาสตร์ (30 : 1)	
25	จำนวนนิสิตเต็มเวลา (FTES) แยกตามกลุ่มสาขาวิชา	
	- วิทยาศาสตร์สุขภาพ,สถาปัตยกรรมศาสตร์,การผังเมือง,ศิลปกรรมศาสตร์, วิศวกรรมศาสตร์ และประยุกต์ศิลป์ (8 : 1)	12.30
	- วิทยาศาสตร์กายภาพ วิศวกรรมศาสตร์ เกษตร ป่าไม้ และประมง (20 : 1)	
	- นิติศาสตร์ (50 : 1)	
	- ครุศาสตร์/ศึกษาศาสตร์ (30 : 1)	
26	จำนวนนิสิตเต็มเวลา (FTES) (ระดับบัณฑิตศึกษา) ปรับเป็นปริญญาตรี	
	- วิทยาศาสตร์สุขภาพ,สถาปัตยกรรมศาสตร์,การผังเมือง,ศิลปกรรมศาสตร์, วิศวกรรมศาสตร์ และประยุกต์ศิลป์ (8 : 1)	330.44
	- วิทยาศาสตร์กายภาพ วิศวกรรมศาสตร์ เกษตร ป่าไม้ และประมง (20 : 1)	
	- นิติศาสตร์ (50 : 1)	
	- ครุศาสตร์/ศึกษาศาสตร์ (30 : 1)	
27	จำนวนนิสิตเต็มเวลารวมทุกระดับเทียบเท่ากัน แยกตามกลุ่มสาขาวิชา	

	- วิทยาศาสตร์สุขภาพ,สถาปัตยกรรมศาสตร์,การผังเมือง,ศิลปกรรมศาสตร์, วิจารณ์ศิลป์ และประยุกต์ศิลป์ (8 : 1)	342.74
	- วิทยาศาสตร์กายภาพ วิศวกรรมศาสตร์ เกษตร ป่าไม้ และประมง (20 : 1)	
	- นิติศาสตร์ (50 : 1)	
	- ครุศาสตร์/ศึกษาศาสตร์ (30 : 1)	
	- สังคมศาสตร์/มนุษยศาสตร์ บริหารธุรกิจ พาณิชยศาสตร์ บัญชี การจัดการ การท่องเที่ยว เศรษฐศาสตร์ (25 : 1)	
28	สัดส่วนจำนวนนิสิตเต็มเวลาต่ออาจารย์ประจำ	
	- วิทยาศาสตร์สุขภาพ,สถาปัตยกรรมศาสตร์,การผังเมือง,ศิลปกรรมศาสตร์, วิจารณ์ศิลป์ และประยุกต์ศิลป์ (8 : 1)	5.27
	- วิทยาศาสตร์กายภาพ วิศวกรรมศาสตร์ เกษตร ป่าไม้ และประมง (20 : 1)	
	- นิติศาสตร์ (50 : 1)	
	- ครุศาสตร์/ศึกษาศาสตร์ (30 : 1)	
	- สังคมศาสตร์/มนุษยศาสตร์ บริหารธุรกิจ พาณิชยศาสตร์ บัญชี การจัดการ การท่องเที่ยว เศรษฐศาสตร์ (25 : 1)	
29	สัดส่วนจำนวนนิสิตเต็มเวลาต่ออาจารย์ประจำ ตามเกณฑ์มาตรฐาน	
	- วิทยาศาสตร์สุขภาพ,สถาปัตยกรรมศาสตร์,การผังเมือง,ศิลปกรรมศาสตร์, วิจารณ์ศิลป์ และประยุกต์ศิลป์ (8 : 1)	8
	- วิทยาศาสตร์กายภาพ วิศวกรรมศาสตร์ เกษตร ป่าไม้ และประมง (20 : 1)	
	- นิติศาสตร์ (50 : 1)	
	- ครุศาสตร์/ศึกษาศาสตร์ (30 : 1)	
	- สังคมศาสตร์/มนุษยศาสตร์ บริหารธุรกิจ พาณิชยศาสตร์ บัญชี การจัดการ การท่องเที่ยว เศรษฐศาสตร์ (25 : 1)	
30	ร้อยละของการคำนวณค่าความแตกต่างจากสัดส่วนจำนวนนิสิตเต็มเวลาต่อ จำนวนอาจารย์ประจำคณะ	-34.09
	- วิทยาศาสตร์สุขภาพ,สถาปัตยกรรมศาสตร์,การผังเมือง,ศิลปกรรมศาสตร์, วิจารณ์ศิลป์ และประยุกต์ศิลป์ (8 : 1)	-34.09
	- วิทยาศาสตร์กายภาพ วิศวกรรมศาสตร์ เกษตร ป่าไม้ และประมง (20 : 1)	
	- นิติศาสตร์ (50 : 1)	
	- ครุศาสตร์/ศึกษาศาสตร์ (30 : 1)	
	- สังคมศาสตร์/มนุษยศาสตร์ บริหารธุรกิจ พาณิชยศาสตร์ บัญชี การจัดการ การท่องเที่ยว เศรษฐศาสตร์ (25 : 1)	
31	ค่าเฉลี่ยคะแนนรวมทุกกลุ่มสาขา	5.00
	- วิทยาศาสตร์สุขภาพ,สถาปัตยกรรมศาสตร์,การผังเมือง,ศิลปกรรมศาสตร์, วิจารณ์ศิลป์ และประยุกต์ศิลป์ (8 : 1)	5.00
	- วิทยาศาสตร์กายภาพ วิศวกรรมศาสตร์ เกษตร ป่าไม้ และประมง (20 : 1)	

	- นิติศาสตร์ (50 : 1)	
	- ครุศาสตร์/ศึกษาศาสตร์ (30 : 1)	
	- สังคมศาสตร์/มนุษยศาสตร์ บริหารธุรกิจ พาณิชยศาสตร์ บัญชี การจัดการ การท่องเที่ยว เศรษฐศาสตร์ (25 : 1)	
สกอ.1.5 การบริการนิสิตระดับปริญญาตรี		
32	ผลรวมคะแนนเฉลี่ยของการจัดบริการให้คำปรึกษาทางวิชาการและการใช้ชีวิตแก่นิสิตในคณะ	4.48
33	ผลรวมคะแนนเฉลี่ยของการให้บริการ กิจกรรมพิเศษนอกหลักสูตร แหล่งงาน ทั้งเต็มเวลาและนอกเวลาแก่นิสิต	4.44
34	ผลรวมคะแนนเฉลี่ยการจัดกิจกรรมเตรียมความพร้อมเพื่อการทำงานเมื่อสำเร็จการศึกษาแก่นิสิต	4.39
องค์ประกอบที่ 2 การวิจัย		
สกอ. 2.2 เงินสนับสนุนงานวิจัยและงานสร้างสรรค์ (ปีการศึกษา) แยกตามกลุ่มสาขาวิชา		
35	จำนวนอาจารย์และนักวิจัยประจำที่ปฏิบัติงานจริง ไม่นับลาศึกษาต่อ	55.0
	กลุ่มสาขาวิชาวิทยาศาสตร์และเทคโนโลยี	
	กลุ่มสาขาวิชาวิทยาศาสตร์สุขภาพ	55.0
	กลุ่มสาขาวิชามนุษยศาสตร์และสังคมศาสตร์	
36	จำนวนเงินสนับสนุนงานวิจัยหรืองานสร้างสรรค์จากภายใน	1,455,400
	กลุ่มสาขาวิชาวิทยาศาสตร์และเทคโนโลยี	
	กลุ่มสาขาวิชาวิทยาศาสตร์สุขภาพ	1,455,400
	กลุ่มสาขาวิชามนุษยศาสตร์และสังคมศาสตร์	
37	จำนวนเงินสนับสนุนงานวิจัยจากภายใน	1,455,400
	กลุ่มสาขาวิชาวิทยาศาสตร์และเทคโนโลยี	
	กลุ่มสาขาวิชาวิทยาศาสตร์สุขภาพ	1,455,400
	กลุ่มสาขาวิชามนุษยศาสตร์และสังคมศาสตร์	
38	จำนวนเงินสนับสนุนงานสร้างสรรค์จากภายใน	
	กลุ่มสาขาวิชาวิทยาศาสตร์และเทคโนโลยี	
	กลุ่มสาขาวิชาวิทยาศาสตร์สุขภาพ	
	กลุ่มสาขาวิชามนุษยศาสตร์และสังคมศาสตร์	

39	จำนวนเงินสนับสนุนงานวิจัยหรืองานสร้างสรรค์จากภายนอก	660,000
	กลุ่มสาขาวิชาวิทยาศาสตร์และเทคโนโลยี	
	กลุ่มสาขาวิชาวิทยาศาสตร์สุขภาพ	660,000
	กลุ่มสาขาวิชามนุษยศาสตร์และสังคมศาสตร์	
40	จำนวนเงินสนับสนุนงานวิจัยจากภายนอก	660,000
	กลุ่มสาขาวิชาวิทยาศาสตร์และเทคโนโลยี	
	กลุ่มสาขาวิชาวิทยาศาสตร์สุขภาพ	660,000
	กลุ่มสาขาวิชามนุษยศาสตร์และสังคมศาสตร์	
41	จำนวนเงินสนับสนุนงานสร้างสรรค์จากภายนอก	
	กลุ่มสาขาวิชาวิทยาศาสตร์และเทคโนโลยี	
	กลุ่มสาขาวิชาวิทยาศาสตร์สุขภาพ	
	กลุ่มสาขาวิชามนุษยศาสตร์และสังคมศาสตร์	
42	ผลรวมจำนวนเงินสนับสนุนงานวิจัยหรืองานสร้างสรรค์จากภายในและภายนอก	2,115,400.00
	กลุ่มสาขาวิชาวิทยาศาสตร์และเทคโนโลยี	
	กลุ่มสาขาวิชาวิทยาศาสตร์สุขภาพ	2,115,400.00
	กลุ่มสาขาวิชามนุษยศาสตร์และสังคมศาสตร์	
43	ร้อยละของผลรวมถ่วงน้ำหนักของผลงานทางวิชาการของอาจารย์ประจำและนักวิจัย	38,461.82
	กลุ่มสาขาวิชาวิทยาศาสตร์และเทคโนโลยี	
	กลุ่มสาขาวิชาวิทยาศาสตร์สุขภาพ	38,461.82
	กลุ่มสาขาวิชามนุษยศาสตร์และสังคมศาสตร์	
44	คะแนนที่ได้แยกตามกลุ่มสาขาวิชา	1.92
	กลุ่มสาขาวิชาวิทยาศาสตร์และเทคโนโลยี	
	กลุ่มสาขาวิชาวิทยาศาสตร์สุขภาพ	1.92
	กลุ่มสาขาวิชามนุษยศาสตร์และสังคมศาสตร์	

สกอ. 2.3 ผลงานทางวิชาการของอาจารย์ประจำและนักวิจัย		
45	จำนวนอาจารย์ประจำและนักวิจัยทั้งหมด (รวมลาศึกษาต่อ)	65.0
	กลุ่มสาขาวิชาวิทยาศาสตร์และเทคโนโลยี	
	กลุ่มสาขาวิชาวิทยาศาสตร์สุขภาพ	65.0
	กลุ่มสาขาวิชามนุษยศาสตร์และสังคมศาสตร์	
46	ค่าน้ำหนักผลงานทางวิชาการของอาจารย์และนักวิจัยประจำ	
	กลุ่มสาขาวิชาวิทยาศาสตร์และเทคโนโลยี	
	กลุ่มสาขาวิชาวิทยาศาสตร์สุขภาพ	
	กลุ่มสาขาวิชามนุษยศาสตร์และสังคมศาสตร์	
47	จำนวนบทความวิจัยฉบับสมบูรณ์ที่ตีพิมพ์ในรายงานสืบเนื่องจากการประชุมวิชาการระดับชาติ (0.20)	
	กลุ่มสาขาวิชาวิทยาศาสตร์และเทคโนโลยี	
	กลุ่มสาขาวิชาวิทยาศาสตร์สุขภาพ	
	กลุ่มสาขาวิชามนุษยศาสตร์และสังคมศาสตร์	
48	จำนวนบทความวิชาการฉบับสมบูรณ์ที่ตีพิมพ์ในรายงานสืบเนื่องจากการประชุมวิชาการระดับชาติ (0.20)	
	กลุ่มสาขาวิชาวิทยาศาสตร์และเทคโนโลยี	
	กลุ่มสาขาวิชาวิทยาศาสตร์สุขภาพ	
	กลุ่มสาขาวิชามนุษยศาสตร์และสังคมศาสตร์	
49	จำนวนบทความวิจัยฉบับสมบูรณ์ที่ตีพิมพ์ในรายงานสืบเนื่องจากการประชุมวิชาการระดับนานาชาติหรือในวารสารทางวิชาการระดับชาติที่ไม่อยู่ในฐานข้อมูล ตามประกาศ ก.พ.อ. แต่มหาวิทยาลัยนำเสนอ สภามหาวิทยาลัยอนุมัติและจัดทำเป็นประกาศให้ทราบเป็นการทั่วไป และแจ้งให้ ก.พ.อ. (0.40)	
	กลุ่มสาขาวิชาวิทยาศาสตร์และเทคโนโลยี	
	กลุ่มสาขาวิชาวิทยาศาสตร์สุขภาพ	
	กลุ่มสาขาวิชามนุษยศาสตร์และสังคมศาสตร์	
50	จำนวนบทความวิชาการฉบับสมบูรณ์ที่ตีพิมพ์ในรายงานสืบเนื่องจากการประชุมวิชาการระดับนานาชาติ หรือในวารสารทางวิชาการระดับชาติที่ไม่อยู่ในฐานข้อมูล ตามประกาศ ก.พ.อ. แต่มหาวิทยาลัยนำเสนอ สภามหาวิทยาลัยอนุมัติและจัดทำเป็นประกาศให้ทราบเป็นการทั่วไป และแจ้งให้ ก.พ.อ. ทราบภายใน 30 วันนับแต่วันที่ออกประกาศ (0.40)	
	กลุ่มสาขาวิชาวิทยาศาสตร์และเทคโนโลยี	

	กลุ่มสาขาวิชาวิทยาศาสตร์สุขภาพ	
	กลุ่มสาขาวิชามนุษยศาสตร์และสังคมศาสตร์	
51	จำนวนผลงานที่ได้รับการจดอนุสิทธิบัตร (0.40)	1
	กลุ่มสาขาวิชาวิทยาศาสตร์และเทคโนโลยี	
	กลุ่มสาขาวิชาวิทยาศาสตร์สุขภาพ	1
	กลุ่มสาขาวิชามนุษยศาสตร์และสังคมศาสตร์	
52	จำนวนบทความวิจัยฉบับสมบูรณ์ที่ตีพิมพ์ในวารสารทางวิชาการที่ปรากฏในฐานข้อมูล TCI กลุ่มที่ 2 (0.60)	3
	กลุ่มสาขาวิชาวิทยาศาสตร์และเทคโนโลยี	
	กลุ่มสาขาวิชาวิทยาศาสตร์สุขภาพ	3
	กลุ่มสาขาวิชามนุษยศาสตร์และสังคมศาสตร์	
53	จำนวนบทความวิชาการฉบับสมบูรณ์ที่ตีพิมพ์ในวารสารทางวิชาการที่ปรากฏในฐานข้อมูล TCI กลุ่มที่ 2 (0.60)	
	กลุ่มสาขาวิชาวิทยาศาสตร์และเทคโนโลยี	
	กลุ่มสาขาวิชาวิทยาศาสตร์สุขภาพ	
	กลุ่มสาขาวิชามนุษยศาสตร์และสังคมศาสตร์	
54	จำนวนบทความวิจัยฉบับสมบูรณ์ที่ตีพิมพ์ในวารสารทางวิชาการระดับนานาชาติที่ไม่อยู่ในฐานข้อมูลตามประกาศ ก.พ.อ. แต่มหาวิทยาลัยนำเสนอสภามหาวิทยาลัยอนุมัติและจัดทำเป็นประกาศให้ทราบเป็นการทั่วไป และแจ้งให้ ก.พ.อ. ทราบภายใน 30 วันนับแต่วันที่ออกประกาศ (ซึ่งไม่อยู่ใน Beall's list) (0.80)	15
	กลุ่มสาขาวิชาวิทยาศาสตร์และเทคโนโลยี	
	กลุ่มสาขาวิชาวิทยาศาสตร์สุขภาพ	15
	กลุ่มสาขาวิชามนุษยศาสตร์และสังคมศาสตร์	
55	จำนวนบทความวิชาการฉบับสมบูรณ์ที่ตีพิมพ์ในวารสารทางวิชาการระดับนานาชาติที่ไม่อยู่ในฐานข้อมูลตามประกาศ ก.พ.อ. แต่มหาวิทยาลัยนำเสนอสภามหาวิทยาลัยอนุมัติและจัดทำเป็นประกาศให้ทราบเป็นการทั่วไป และแจ้งให้ ก.พ.อ. ทราบภายใน 30 วันนับแต่วันที่ออกประกาศ ซึ่งไม่อยู่ใน Beall's list) (0.80)	
	กลุ่มสาขาวิชาวิทยาศาสตร์และเทคโนโลยี	
	กลุ่มสาขาวิชาวิทยาศาสตร์สุขภาพ	
	กลุ่มสาขาวิชามนุษยศาสตร์และสังคมศาสตร์	
56	จำนวนบทความวิจัยฉบับสมบูรณ์ที่ตีพิมพ์ในวารสารวิชาการที่ปรากฏในฐานข้อมูล TCI กลุ่มที่ 1 (0.80)	

	กลุ่มสาขาวิชาวิทยาศาสตร์และเทคโนโลยี	
	กลุ่มสาขาวิชาวิทยาศาสตร์สุขภาพ	
	กลุ่มสาขาวิชามนุษยศาสตร์และสังคมศาสตร์	
57	จำนวนบทความวิชาการฉบับสมบูรณ์ที่ตีพิมพ์ในวารสารวิชาการที่ปรากฏในฐานข้อมูล TCI กลุ่มที่ 1 (0.80)	
	กลุ่มสาขาวิชาวิทยาศาสตร์และเทคโนโลยี	
	กลุ่มสาขาวิชาวิทยาศาสตร์สุขภาพ	
	กลุ่มสาขาวิชามนุษยศาสตร์และสังคมศาสตร์	
58	จำนวนบทความวิจัยฉบับสมบูรณ์ที่ตีพิมพ์ในวารสารทางวิชาการระดับนานาชาติที่ปรากฏในฐานข้อมูลระดับนานาชาติตามประกาศ ก.พ.อ. (1.00)	6
	กลุ่มสาขาวิชาวิทยาศาสตร์และเทคโนโลยี	
	กลุ่มสาขาวิชาวิทยาศาสตร์สุขภาพ	6
	กลุ่มสาขาวิชามนุษยศาสตร์และสังคมศาสตร์	
59	จำนวนบทความวิชาการฉบับสมบูรณ์ที่ตีพิมพ์ในวารสารทางวิชาการระดับนานาชาติที่ปรากฏในฐานข้อมูลระดับนานาชาติตามประกาศ ก.พ.อ. (1.00)	
	กลุ่มสาขาวิชาวิทยาศาสตร์และเทคโนโลยี	
	กลุ่มสาขาวิชาวิทยาศาสตร์สุขภาพ	
	กลุ่มสาขาวิชามนุษยศาสตร์และสังคมศาสตร์	
60	จำนวนผลงานที่ได้รับการจดสิทธิบัตร (1.00)	
	กลุ่มสาขาวิชาวิทยาศาสตร์และเทคโนโลยี	
	กลุ่มสาขาวิชาวิทยาศาสตร์สุขภาพ	
	กลุ่มสาขาวิชามนุษยศาสตร์และสังคมศาสตร์	
61	จำนวนผลงานวิชาการรับใช้สังคมที่ได้รับการประเมินผ่านเกณฑ์การขอตำแหน่งทางวิชาการแล้ว (1.00)	
	กลุ่มสาขาวิชาวิทยาศาสตร์และเทคโนโลยี	
	กลุ่มสาขาวิชาวิทยาศาสตร์สุขภาพ	
	กลุ่มสาขาวิชามนุษยศาสตร์และสังคมศาสตร์	
62	จำนวนผลงานวิจัยที่หน่วยงานหรือองค์กรระดับชาติว่าจ้างให้ดำเนินการ (1.00)	
	กลุ่มสาขาวิชาวิทยาศาสตร์และเทคโนโลยี	
	กลุ่มสาขาวิชาวิทยาศาสตร์สุขภาพ	
	กลุ่มสาขาวิชามนุษยศาสตร์และสังคมศาสตร์	

63	จำนวนผลงานค้นพบพันธุ์พืช พันธุ์สัตว์ ที่ค้นพบใหม่ และได้รับการจดทะเบียน (1.00)	
	กลุ่มสาขาวิชาวิทยาศาสตร์และเทคโนโลยี	
	กลุ่มสาขาวิชาวิทยาศาสตร์สุขภาพ	
	กลุ่มสาขาวิชามนุษยศาสตร์และสังคมศาสตร์	
64	จำนวนตำราที่ได้รับการประเมินผ่านเกณฑ์การขอตำแหน่งทางวิชาการแล้ว (1.00)	
	กลุ่มสาขาวิชาวิทยาศาสตร์และเทคโนโลยี	
	กลุ่มสาขาวิชาวิทยาศาสตร์สุขภาพ	
	กลุ่มสาขาวิชามนุษยศาสตร์และสังคมศาสตร์	
65	จำนวนหนังสือที่ได้รับการประเมินผ่านเกณฑ์การขอตำแหน่งทางวิชาการแล้ว (1.00)	
	กลุ่มสาขาวิชาวิทยาศาสตร์และเทคโนโลยี	
	กลุ่มสาขาวิชาวิทยาศาสตร์สุขภาพ	
	กลุ่มสาขาวิชามนุษยศาสตร์และสังคมศาสตร์	
66	จำนวนงานแปลที่ได้รับการประเมินผ่านเกณฑ์การขอตำแหน่งทางวิชาการแล้ว (1.00)	
	กลุ่มสาขาวิชาวิทยาศาสตร์และเทคโนโลยี	
	กลุ่มสาขาวิชาวิทยาศาสตร์สุขภาพ	
	กลุ่มสาขาวิชามนุษยศาสตร์และสังคมศาสตร์	
67	จำนวนตำราที่ผ่านการพิจารณาตามหลักเกณฑ์การประเมินตำแหน่งทางวิชาการ แต่ไม่ได้นำมาขอรับการประเมินตำแหน่งทางวิชาการ (1.00)	
	กลุ่มสาขาวิชาวิทยาศาสตร์และเทคโนโลยี	
	กลุ่มสาขาวิชาวิทยาศาสตร์สุขภาพ	
	กลุ่มสาขาวิชามนุษยศาสตร์และสังคมศาสตร์	
68	จำนวนหนังสือที่ผ่านการพิจารณาตามหลักเกณฑ์การประเมินตำแหน่งทางวิชาการ แต่ไม่ได้นำมาขอรับการประเมินตำแหน่งทางวิชาการ (1.00)	
	กลุ่มสาขาวิชาวิทยาศาสตร์และเทคโนโลยี	
	กลุ่มสาขาวิชาวิทยาศาสตร์สุขภาพ	
	กลุ่มสาขาวิชามนุษยศาสตร์และสังคมศาสตร์	
69	จำนวนงานแปลที่ผ่านการพิจารณาตามหลักเกณฑ์การประเมินตำแหน่งทางวิชาการ แต่ไม่ได้นำมาขอรับการประเมินตำแหน่งทางวิชาการ (1.00)	

	กลุ่มสาขาวิชาวิทยาศาสตร์และเทคโนโลยี	
	กลุ่มสาขาวิชาวิทยาศาสตร์สุขภาพ	
	กลุ่มสาขาวิชามนุษยศาสตร์และสังคมศาสตร์	
70	ค่าน้ำหนักงานสร้างสรรค์ของอาจารย์และนักวิจัยประจำ	
	กลุ่มสาขาวิชาวิทยาศาสตร์และเทคโนโลยี	
	กลุ่มสาขาวิชาวิทยาศาสตร์สุขภาพ	
	กลุ่มสาขาวิชามนุษยศาสตร์และสังคมศาสตร์	
71	จำนวนงานสร้างสรรค์ที่มีการเผยแพร่สู่สาธารณะในลักษณะใดลักษณะหนึ่ง หรือผ่านสื่ออิเล็กทรอนิกส์ online (0.20)	
	กลุ่มสาขาวิชาวิทยาศาสตร์และเทคโนโลยี	
	กลุ่มสาขาวิชาวิทยาศาสตร์สุขภาพ	
	กลุ่มสาขาวิชามนุษยศาสตร์และสังคมศาสตร์	
72	จำนวนงานสร้างสรรค์ที่ได้รับการเผยแพร่ในระดับมหาวิทยาลัย (0.40)	
	กลุ่มสาขาวิชาวิทยาศาสตร์และเทคโนโลยี	
	กลุ่มสาขาวิชาวิทยาศาสตร์สุขภาพ	
	กลุ่มสาขาวิชามนุษยศาสตร์และสังคมศาสตร์	
73	จำนวนงานสร้างสรรค์ที่ได้รับการเผยแพร่ในระดับชาติ (0.60)	
	กลุ่มสาขาวิชาวิทยาศาสตร์และเทคโนโลยี	
	กลุ่มสาขาวิชาวิทยาศาสตร์สุขภาพ	
	กลุ่มสาขาวิชามนุษยศาสตร์และสังคมศาสตร์	
74	จำนวนงานสร้างสรรค์ที่ได้รับการเผยแพร่ในระดับความร่วมมือระหว่างประเทศ (0.80)	
	กลุ่มสาขาวิชาวิทยาศาสตร์และเทคโนโลยี	
	กลุ่มสาขาวิชาวิทยาศาสตร์สุขภาพ	
	กลุ่มสาขาวิชามนุษยศาสตร์และสังคมศาสตร์	
75	จำนวนงานสร้างสรรค์ที่ได้รับการเผยแพร่ในระดับภูมิภาคอาเซียน/นานาชาติ (1.00)	
	กลุ่มสาขาวิชาวิทยาศาสตร์และเทคโนโลยี	
	กลุ่มสาขาวิชาวิทยาศาสตร์สุขภาพ	
	กลุ่มสาขาวิชามนุษยศาสตร์และสังคมศาสตร์	
76	จำนวนงานสร้างสรรค์ที่ได้รับการเผยแพร่ในระดับนานาชาติ (1.00)	

	กลุ่มสาขาวิชาวิทยาศาสตร์และเทคโนโลยี	
	กลุ่มสาขาวิชาวิทยาศาสตร์สุขภาพ	
	กลุ่มสาขาวิชามนุษยศาสตร์และสังคมศาสตร์	
77	ผลรวมถ่วงน้ำหนักของผลงานทางวิชาการของอาจารย์ประจำและนักวิจัย	20.20
	กลุ่มสาขาวิชาวิทยาศาสตร์และเทคโนโลยี	
	กลุ่มสาขาวิชาวิทยาศาสตร์สุขภาพ	20.20
	กลุ่มสาขาวิชามนุษยศาสตร์และสังคมศาสตร์	
78	ร้อยละของผลรวมถ่วงน้ำหนักของผลงานทางวิชาการของอาจารย์ประจำและนักวิจัย	
	กลุ่มสาขาวิชาวิทยาศาสตร์และเทคโนโลยี	
	กลุ่มสาขาวิชาวิทยาศาสตร์สุขภาพ	31.08
	กลุ่มสาขาวิชามนุษยศาสตร์และสังคมศาสตร์	
79	คะแนนเฉลี่ยรวมทุกกลุ่มสาขา	2.59
	กลุ่มสาขาวิชาวิทยาศาสตร์และเทคโนโลยี	
	กลุ่มสาขาวิชาวิทยาศาสตร์สุขภาพ	2.59
	กลุ่มสาขาวิชามนุษยศาสตร์และสังคมศาสตร์	
องค์ประกอบที่ 3 การบริการวิชาการ		
สกอ. 3.1 การบริการวิชาการแก่สังคม		
80	จำนวนอาจารย์ที่มีส่วนร่วมในการบริการวิชาการแก่สังคมในระดับมหาวิทยาลัย	100
81	จำนวนอาจารย์ประจำทั้งหมดที่ปฏิบัติงานจริง	55
องค์ประกอบที่ 5 การบริหารจัดการ		
สกอ. 5.1 การบริหารของคณะเพื่อกำกับติดตามผลลัพธ์ตามพันธกิจ กลุ่มสถาบันและเอกลักษณ์ของคณะ		
82	สัดส่วนค่าใช้จ่ายเพื่อพัฒนานิสิต (บาท/คน)	1,299.52
83	สัดส่วนค่าใช้จ่ายเพื่อพัฒนาอาจารย์ (บาท/คน)	34,918
84	สัดส่วนค่าใช้จ่ายเพื่อพัฒนาบุคลากร (บาท/คน)	26,368
85	สัดส่วนค่าใช้จ่ายเพื่อการจัดการเรียนการสอน(บาท/คน)	86,635.10
สกอ. 5.2 ระบบกำกับประกันคุณภาพหลักสูตร		
86	มีจำนวนหลักสูตรที่มีผลการประเมินคุณภาพไม่ผ่านองค์ประกอบที่ 1 การกำกับมาตรฐาน	0

ข้อมูลพื้นฐานเชิงคุณภาพ (Quality)

ตัวบ่งชี้	ชื่อตัวบ่งชี้	2557
องค์ประกอบที่ 1 การผลิตบัณฑิต		
สกอ. 1.5 การบริการนิสิตระดับปริญญาตรี		
เกณฑ์ข้อ 1	จัดบริการให้คำปรึกษาทางวิชาการ และการใช้ชีวิตแก่นิสิตในคณะ	มี
เกณฑ์ข้อ 2	มีการให้ข้อมูลของหน่วยงานที่ให้บริการ กิจกรรมพิเศษนอกหลักสูตร แหล่งงานทั้งเต็มเวลาและนอกเวลาแก่นิสิต	มี
เกณฑ์ข้อ 3	จัดกิจกรรมเตรียมความพร้อมเพื่อการทำงานเมื่อสำเร็จการศึกษาแก่นิสิต	มี
เกณฑ์ข้อ 4	ประเมินคุณภาพของการจัดกิจกรรมและการจัดบริการในข้อ 1 – 3 ทุกข้อไม่ต่ำกว่า 3.51 จากคะแนนเต็ม 5	มี
เกณฑ์ข้อ 5	นำผลการประเมินจากข้อ 4 มาปรับปรุงพัฒนาการให้บริการและการให้ข้อมูล เพื่อส่งให้ผลการประเมินสูงขึ้นหรือเป็นไปตามความคาดหวังของนิสิต	มี
เกณฑ์ข้อ 6	ให้ข้อมูลและความรู้ที่เป็นประโยชน์ในการประกอบอาชีพแก่ศิษย์เก่า	มี
สกอ. 1.6 กิจกรรมนิสิตระดับปริญญาตรี		
เกณฑ์ข้อ 1	จัดทำแผนการจัดกิจกรรมพัฒนานิสิตในภาพรวมของคณะโดยให้นิสิตมีส่วนร่วมในการจัดทำแผนและการจัดกิจกรรม	มี
เกณฑ์ข้อ 2	ในแผนการจัดกิจกรรมพัฒนานิสิต ให้ดำเนินกิจกรรมที่ส่งเสริมคุณลักษณะบัณฑิตตามมาตรฐานผลการเรียนรู้ตามกรอบมาตรฐานคุณวุฒิแห่งชาติ 5 ประการ ให้ครบถ้วน ประกอบด้วย	มี
	1) คุณธรรม จริยธรรม	มี
	2) ความรู้	มี
	3) ทักษะทางปัญญา	มี
	4) ทักษะความสัมพันธ์ระหว่างบุคคลและความรับผิดชอบ	มี
	5) ทักษะการวิเคราะห์เชิงตัวเลข การสื่อสารและการใช้เทคโนโลยีสารสนเทศ	มี
เกณฑ์ข้อ 3	จัดกิจกรรมให้ความรู้และทักษะการประกันคุณภาพแก่นิสิต	มี
เกณฑ์ข้อ 4	ทุกกิจกรรมที่ดำเนินการ มีการประเมินผลความสำเร็จตามวัตถุประสงค์ของกิจกรรมและนำผลการประเมินมาปรับปรุงการดำเนินงานครั้งต่อไป	มี
เกณฑ์ข้อ 5	ประเมินความสำเร็จตามวัตถุประสงค์ของแผนการจัดกิจกรรมพัฒนานิสิต	มี

เกณฑ์ข้อ 6	นำผลการประเมินไปปรับปรุงแผนหรือปรับปรุงการจัดกิจกรรมเพื่อพัฒนานิสิต	มี
องค์ประกอบที่ 2 การวิจัย		
สกอ. 2.1 ระบบและกลไกการบริหารและพัฒนางานวิจัยหรืองานสร้างสรรค์		
เกณฑ์ข้อ 1	มีระบบสารสนเทศเพื่อการบริหารงานวิจัยที่สามารถนำไปใช้ประโยชน์ในการบริหารงานวิจัยหรืองานสร้างสรรค์	มี
เกณฑ์ข้อ 2	สนับสนุนพันธกิจด้านการวิจัยหรืองานสร้างสรรค์ ในประเด็นต่อไปนี้	มี
	- ห้องปฏิบัติการหรือห้องปฏิบัติงานสร้างสรรค์ หรือหน่วยวิจัย หรือ ศูนย์เครื่องมือ หรือศูนย์ให้คำปรึกษาและสนับสนุนการวิจัยหรืองานสร้างสรรค์	มี
	- ห้องสมุดหรือแหล่งค้นคว้าข้อมูลสนับสนุนการวิจัยหรืองานสร้างสรรค์	มี
	- สิ่งอำนวยความสะดวกหรือการรักษาความปลอดภัยในการวิจัยหรือการผลิตงานสร้างสรรค์ เช่น ระบบเทคโนโลยีสารสนเทศ ระบบรักษาความปลอดภัยในห้องปฏิบัติการ	มี
	- กิจกรรมวิชาการที่ส่งเสริมงานวิจัยหรืองานสร้างสรรค์ เช่น การจัดประชุมวิชาการ การจัดแสดงผลงานสร้างสรรค์ การจัดให้มีศาสตราจารย์อาคันตุกะหรือศาสตราจารย์รับเชิญ (visiting professor)	มี
เกณฑ์ข้อ 3	จัดสรรงบประมาณ เพื่อเป็นทุนวิจัยหรืองานสร้างสรรค์	มี
เกณฑ์ข้อ 4	จัดสรรงบประมาณ เพื่อสนับสนุนการเผยแพร่ผลงานวิจัยหรืองานสร้างสรรค์ในการประชุมวิชาการหรือการตีพิมพ์ในวารสารระดับชาติหรือนานาชาติ	มี
เกณฑ์ข้อ 5	มีการพัฒนาสมรรถนะอาจารย์และนักวิจัย มีการสร้างขวัญและกำลังใจ ตลอดจนยกย่องอาจารย์และนักวิจัยที่มีผลงานวิจัยหรืองานสร้างสรรค์ดีเด่น	มี
เกณฑ์ข้อ 6	มีระบบและกลไกเพื่อช่วยในการคุ้มครองสิทธิของงานวิจัยหรืองานสร้างสรรค์ที่นำไปใช้ประโยชน์และดำเนินการตามระบบที่กำหนด	มี
องค์ประกอบที่ 3 การบริการวิชาการ		
สกอ. 3.1 การบริการวิชาการแก่สังคม		
เกณฑ์ข้อ 1	จัดทำแผนการบริการวิชาการประจำปีที่สุดคล้องกับความต้องการของสังคม และกำหนดตัวบ่งชี้วัดความสำเร็จในระดับแผนและโครงการบริการวิชาการแก่สังคม และเสนอคณะกรรมการประจำคณะ เพื่อพิจารณาอนุมัติ	มี

เกณฑ์ข้อ 2	โครงการบริการวิชาการแก่สังคมตามแผน มีการจัดทำแผนการใช้ประโยชน์จากการบริการวิชาการเพื่อให้เกิดผลต่อการพัฒนานิสิต ชุมชน หรือสังคม	มี
เกณฑ์ข้อ 3	โครงการบริการวิชาการแก่สังคมในข้อ 1 อย่างน้อยต้องมีโครงการที่บริการแบบให้เปล่า	มี
เกณฑ์ข้อ 4	ประเมินความสำเร็จตามตัวบ่งชี้ของแผนและโครงการบริการวิชาการแก่สังคมในข้อ 1 และนำเสนอคณะกรรมการประจำคณะ เพื่อพิจารณา	มี
เกณฑ์ข้อ 5	นำผลการประเมินตามข้อ 4 มาปรับปรุงแผนหรือพัฒนาการให้บริการวิชาการสังคม	มี
เกณฑ์ข้อ 6	คณะมีส่วนร่วมในการบริการวิชาการแก่สังคมในระดับมหาวิทยาลัย โดยมีจำนวนอาจารย์เข้าร่วมไม่น้อยกว่าร้อยละ 5 ของอาจารย์ประจำในคณะ	มี
องค์ประกอบที่ 4 การทำนุบำรุงศิลปะและวัฒนธรรม		
สกอ. 4.1 ระบบและกลไกการทำนุบำรุงศิลปะและวัฒนธรรม		
เกณฑ์ข้อ 1	กำหนดผู้รับผิดชอบในการทำนุบำรุงศิลปะและวัฒนธรรม	มี
เกณฑ์ข้อ 2	จัดทำแผนด้านทำนุบำรุงศิลปะและวัฒนธรรม และกำหนดตัวบ่งชี้วัดความสำเร็จตามวัตถุประสงค์ของแผน รวมทั้งจัดสรรงบประมาณเพื่อให้สามารถดำเนินการได้ตามแผน	มี
เกณฑ์ข้อ 3	กำกับติดตามให้มีการดำเนินงานตามแผนด้านทำนุบำรุงศิลปะและวัฒนธรรม	มี
เกณฑ์ข้อ 4	ประเมินความสำเร็จของตามตัวบ่งชี้ที่วัดความสำเร็จตามวัตถุประสงค์ของแผนด้านทำนุบำรุงศิลปะและวัฒนธรรม	มี
เกณฑ์ข้อ 5	นำผลการประเมินไปปรับปรุงแผนหรือกิจกรรมด้านทำนุบำรุงศิลปะและวัฒนธรรม	มี
เกณฑ์ข้อ 6	เผยแพร่กิจกรรมหรือการบริการด้านทำนุบำรุงศิลปะและวัฒนธรรมต่อสาธารณชน	มี
เกณฑ์ข้อ 7	กำหนดหรือสร้างมาตรฐานด้านศิลปะและวัฒนธรรมซึ่งเป็นที่ยอมรับในระดับชาติ	ไม่มี
องค์ประกอบที่ 5 การบริหารจัดการ		
สกอ. 5.1 การบริหารของคณะเพื่อกำกับติดตามผลลัพธ์ตามพันธกิจ กลุ่มสถาบันและเอกลักษณ์ของคณะ		

เกณฑ์ข้อ 1	พัฒนาแผนกลยุทธ์จากผลการวิเคราะห์ SWOT โดยเชื่อมโยงกับวิสัยทัศน์ของคณะและสอดคล้องกับวิสัยทัศน์ของคณะ มหาวิทยาลัย รวมทั้งสอดคล้องกับกลุ่มสถาบันและเอกลักษณ์ของคณะและพัฒนาไปสู่กลยุทธ์ทางการเงินและแผนปฏิบัติการประจำปีตามกรอบเวลา เพื่อให้บรรลุผลตามตัวบ่งชี้และเป้าหมายของแผนกลยุทธ์ และเสนอผู้บริหารระดับคณะเพื่อพิจารณาอนุมัติ	มี
เกณฑ์ข้อ 2	ดำเนินการวิเคราะห์ข้อมูลทางการเงินที่ประกอบไปด้วยต้นทุนต่อหน่วยในแต่ละหลักสูตร สัดส่วนค่าใช้จ่ายเพื่อพัฒนานิสิตอาจารย์ บุคลากร การจัดการเรียนการสอนอย่างต่อเนื่อง เพื่อวิเคราะห์ความคุ้มค่าของการบริหารหลักสูตร ประสิทธิภาพ ประสิทธิผลในการผลิตบัณฑิต และโอกาสในการแข่งขัน	มี
เกณฑ์ข้อ 3	ดำเนินงานตามแผนบริหารความเสี่ยงที่เป็นผลจากการวิเคราะห์และระบุปัจจัยเสี่ยงที่เกิดจากปัจจัยภายนอก หรือปัจจัยที่ไม่สามารถควบคุมได้ที่ส่งผลต่อการดำเนินงานตามพันธกิจของคณะ และให้ระดับความเสี่ยงลดลงจากเดิม	มี
เกณฑ์ข้อ 4	บริหารงานด้วยหลักธรรมาภิบาลอย่างครบถ้วนทั้ง 10 ประการ ที่อธิบายการดำเนินงานอย่างชัดเจน	มี
เกณฑ์ข้อ 5	ค้นหาแนวปฏิบัติที่ดีจากความรู้ทั้งที่มีอยู่ในตัวบุคคล ทักษะของผู้มีประสบการณ์ตรง และแหล่งเรียนรู้อื่น ๆ ตามประเด็นความรู้ อย่างน้อยครอบคลุมพันธกิจด้านการผลิตบัณฑิตและด้านการวิจัย จัดเก็บอย่างเป็นระบบโดยเผยแพร่ออกมาเป็นลายลักษณ์อักษรและนำมาปรับใช้ในการปฏิบัติงานจริง	มี
เกณฑ์ข้อ 6	การกำกับติดตามผลการดำเนินงานตามแผนการบริหารและแผนพัฒนาบุคลากรสายวิชาการและสายสนับสนุน	มี
เกณฑ์ข้อ 7	ดำเนินงานด้านการประกันคุณภาพการศึกษาภายในตามระบบกลไกที่เหมาะสมและสอดคล้องกับพันธกิจและพัฒนาการของคณะที่ได้ปรับให้ การดำเนินงานด้านการประกันคุณภาพเป็นส่วนหนึ่งของการบริหารงาน คณะตามปกติที่ประกอบด้วย การควบคุมคุณภาพ การตรวจสอบคุณภาพ และการประเมินคุณภาพ	มี
สกอ. 5.2 ระบบกำกับประกันคุณภาพหลักสูตร		
เกณฑ์ข้อ 1	มีระบบและกลไกในการกำกับการดำเนินการประกันคุณภาพหลักสูตรให้เป็นไปตามองค์ประกอบ การประกันคุณภาพหลักสูตร	มี

เกณฑ์ข้อ 2	มีคณะกรรมการกำกับ ติดตามการดำเนินงานให้เป็นไปตามระบบที่กำหนดในข้อ 1 และรายงานผลการติดตามให้คณะกรรมการประจำคณะเพื่อพิจารณาทุกภาคการศึกษา	มี
เกณฑ์ข้อ 3	มีการจัดสรรทรัพยากรเพื่อสนับสนุนการดำเนินงานของหลักสูตรให้เกิดผลตามองค์ประกอบการประกัน คุณภาพหลักสูตร	มี
เกณฑ์ข้อ 4	มีการประเมินคุณภาพหลักสูตรตามกำหนดเวลาทุกหลักสูตร และรายงานผลการประเมินให้คณะกรรมการประจำคณะเพื่อพิจารณา	มี
เกณฑ์ข้อ 5	นำผลการประเมินและข้อเสนอแนะจากกรรมการประจำคณะมาปรับปรุงหลักสูตรให้มีคุณภาพดีขึ้นอย่างต่อเนื่อง	มี
เกณฑ์ข้อ 6	มีผลการประเมินคุณภาพทุกหลักสูตรผ่านองค์ประกอบที่ 1 การกำกับมาตรฐาน	มี
มศว 5.1 การบริหารจัดการแบบลีน (Lean Management)		
เกณฑ์ข้อ 1	มีการใช้ข้อมูลและสารสนเทศในการคัดเลือกกระบวนการทำงาน (Work Process) ที่มีความสูญเสีย (Waste) เพื่อทำการปรับปรุงประสิทธิภาพของกระบวนการอย่างน้อย 1 กระบวนการ	มี
เกณฑ์ข้อ 2	มีการวิเคราะห์กระบวนการทำงานตามเกณฑ์ข้อ 1 ในรายละเอียด เพื่อระบุสาเหตุของความสูญเสีย	มี
เกณฑ์ข้อ 3	วางแผนการปรับปรุงกระบวนการทำงานที่มีความสูญเสีย โดยกำหนดตัวชี้วัดและค่าเป้าหมายที่จะใช้ติดตามและประเมินความสำเร็จของการปรับปรุง	มี
เกณฑ์ข้อ 4	มีการดำเนินการตามแผนการปรับปรุงกระบวนการทำงานตามแผนที่ระบุในเกณฑ์ข้อ 3	มี
เกณฑ์ข้อ 5	มีการติดตามผลการดำเนินการตามตัวชี้วัดที่กำหนด และรายงานผลในคณะกรรมการประจำคณะหรือคณะกรรมการที่เกี่ยวข้องเพื่อพิจารณา	มี
เกณฑ์ข้อ 6	มีการนำผลการพิจารณาหรือผลการประเมินมาปรับปรุงกระบวนการทำงานต่อไป เพื่อให้บรรลุเป้าหมาย หรือปรับให้เป็นกระบวนการทำงานใหม่ที่ได้ประสิทธิภาพและทำการเผยแพร่สู่ผู้ที่เกี่ยวข้อง	มี
มศว 5.2 การดำเนินการตามมาตรการรักษาสีสิ่งแวดล้อมและประหยัดพลังงาน		
เกณฑ์ข้อ 1	มีการจัดตั้งคณะกรรมการดำเนินการหรือมีการมอบหมายให้มีผู้รับผิดชอบดำเนินการ	มี
เกณฑ์ข้อ 2	มีแผนการดำเนินการตามมาตรการรักษาสีสิ่งแวดล้อมและประหยัดพลังงาน โดยกำหนดตัวชี้วัดความสำเร็จและค่าเป้าหมายที่ต้องการบรรลุ	มี

เกณฑ์ข้อ 3	มีระบบและกลไกที่ส่งเสริมให้บุคลากรและผู้เกี่ยวข้องมีส่วนร่วมในการดำเนินการตามแผน	มี
เกณฑ์ข้อ 4	มีการดำเนินการตามแผน และติดตามประเมินผลการดำเนินงานตามตัวบ่งชี้ของแผน พร้อมทั้งรายงานต่อคณะกรรมการประจำคณะเพื่อพิจารณา	มี
เกณฑ์ข้อ 5	5. มีการนำผลการประเมินและข้อเสนอแนะจากคณะกรรมการประจำคณะมาใช้ในการแก้ไขปรับปรุงหรือกำหนดแนวทางในการดำเนินงานปีต่อไป	มี